

# UFBA

## RELATÓRIO ILUSTRADO

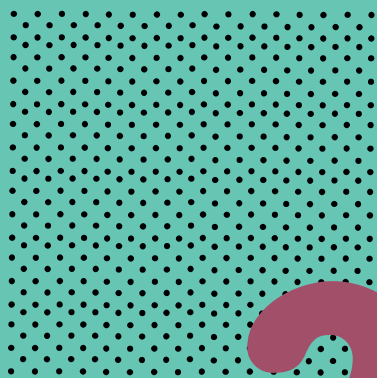

# 2014 2017



Universidade Federal da Bahia

# **UFBA RELATÓRIO ILUSTRADO 2014 - 2017**

Salvador  
2018

**REITOR**

João Carlos Salles Pires da Silva

**VICE-REITOR**

Paulo César Miguez de Oliveira

**CHEFIA DE GABINETE**

Suani Tavares Rubim de Pinho

**PRÓ-REITORIA DE AÇÕES AFIRMATIVAS E ASSISTÊNCIA ESTUDANTIL - PROAE**

Cassia Virginia Bastos Maciel

**PRÓ-REITORIA DE ADMINISTRAÇÃO - PROAD**

José Murilo Philigret de Oliveira Baptista

Dulce Maria Carvalho Guedes

**PRÓ-REITORIA DE DESENVOLVIMENTO DE PESSOAS - PRODEP**

Lorene Louise Silva Pinto

**PRÓ-REITORIA DE ENSINO DE GRADUAÇÃO - PROGRAD**

Penildon Silva Filho

**PRÓ-REITORIA DE ENSINO DE PÓS-GRADUAÇÃO - PROPG**

Olival Freire Junior

**PRÓ-REITORIA DE EXTENSÃO UNIVERSITÁRIA - PROEXT**

Fabiana Dultra Britto

**PRÓ-REITORIA DE PESQUISA, CRIAÇÃO E INOVAÇÃO - PROPICI**

Olival Freire Junior

**PRÓ-REITORIA DE PLANEJAMENTO E ORÇAMENTO - PROPLAN**

Eduardo Luiz Andrade Mota

**SUPERINTENDÊNCIA DE ADMINISTRAÇÃO ACADÊMICA - SUPAC**

Nancy Rita Ferreira Vieira

**SUPERINTENDÊNCIA DE AVALIAÇÃO E DESENVOLVIMENTO INSTITUCIONAL - SUPAD**

Antônio Virgílio Bittencourt Bastos

**SUPERINTENDÊNCIA DE EDUCAÇÃO A DISTÂNCIA – SEAD**

Márcia Tereza Rangel Oliveira

**SUPERINTENDÊNCIA DE MEIO AMBIENTE E INFRAESTRUTURA – SUMAI**

Fábio Macedo Velame

**SUPERINTENDÊNCIA DE TECNOLOGIA DA INFORMAÇÃO – STI**

Luiz Cláudio de Araújo Mendonça

**SISTEMA UNIVERSITÁRIO DE BIBLIOTECAS – SIBI**

Lídia Maria Batista Toutain Brandão

**SISTEMA UNIVERSITÁRIO DE SAÚDE – SIUNIS**

Roberto José Meyer Nascimento

**OUVIDORIA DA UFBA**

Denise Vieira da Silva

**PROCURADORIA FEDERAL JUNTO À UFBA**

Roberto de Moraes Cordeiro

**ASSESSORIA PARA ASSUNTOS INTERNACIONAIS**

Roberto Fernandes Silva Andrade

Mirella Márcia Longo Vieira Lima

**ASSESSORIA DE COMUNICAÇÃO**

Marco Antonio Oliveira de Queiroz

**ASSESSORIA PARA COMUNICAÇÃO SOCIAL E DIVULGAÇÃO CIENTÍFICA**

Mariluce de Souza Moura

**ASSESSORIA ESPECIAL DO REITOR**

Paulo Costa Lima

**ASSESSORIA DO GABINETE**

Joseny Marques Freire

**ASSESSORIA JURÍDICA DA REITORIA**

Frederico Cezário Castro de Souza

## **ASSESSORIA DE TECNOLOGIA DA INFORMAÇÃO**

Fabiola Gonçalves Pereira Greve

## **EDITORA UNIVERSITÁRIA - EDUFBA**

Flávia Goulart Mota Garcia Rosa

## **CONSELHO ACADÊMICO DE ENSINO - CAE**

Márcia Paraquett Fernandes

Arlindino Nogueira Silva Neto

Francisco Kelmo Oliveira dos Santos

Roberta Costa Dias

Sonia Maria da Silva Comes

## **CONSELHO ACADÊMICO DE PESQUISA E EXTENSÃO - CAPEX**

Wilson da Silva Gomes

Uilma Rodrigues de Matos

Paola Berenstein Jacques

Edson Fernando Dalmonte

Wilson Nascimento Santos

## **CONSELHO SUPERIOR DE ENSINO, PESQUISA E EXTENSÃO - CONSEPE**

João Carlos Salles Pires da Silva

## **CONSELHO DE CURADORES**

Joseilton Silveira da Rocha

Paulo Antonio de Freitas Balanco

Ilka Dias Bichara

**PRÓ-REITOR DE PLANEJAMENTO E ORÇAMENTO**

Eduardo Luiz Andrade Mota

**ASSESSOR DA PRÓ-REITORIA DE PLANEJAMENTO  
E ORÇAMENTO**

Joilson Rodrigues de Souza

**NÚCLEO DE ESTATÍSTICA E DOCUMENTAÇÃO**

Ana Maria Cerqueira Lima

**EQUIPE TÉCNICA**

Juliana Bahiense de Sousa Guimarães

Juliana Ramos Vilanova

Taís Serravalle Andrade Mussi

Thadeu Hermida Romero Valadão

**PROJETO GRÁFICO**

Tainá Moraes

**REVISÃO**

Terezinha Maria Dultra Medeiros

**APOIO SECRETARIAL E ADMINISTRATIVO**

Geisiane Andrade de Souza Berbert

Cristiano Santana Portela

U 58

Universidade Federal da Bahia. Pró-Reitoria de  
Planejamento e Orçamento.

UFBA – Relatório Ilustrado 2014-2017 / Universidade  
Federal da Bahia. \_ Salvador, 2018.

92p. : il.

1. Indicadores Educacionais. 2. Educação Supe-rior I.  
Universidade Federal da Bahia. Pró-Reitoria de Planejamento e  
Orçamento. II. Título.

CDU 378

# UFBA

## RELATÓRIO ILUSTRADO

### SUMÁRIO

Apresentação.....	11
Ensino .....	12
Avaliação de Cursos .....	22
Pesquisa e Extensão .....	28
Assistência Estudantil .....	36
Serviços .....	40
Tecnologia e Infraestrutura .....	54
Pessoal .....	64
Orçamento .....	70
Anexos .....	75



## APRESENTAÇÃO

A Universidade Federal da Bahia mostra um crescimento consistente, tanto sob o aspecto quantitativo como sob o qualitativo. E isso mesmo em um contexto de restrições orçamentárias, no qual temos um orçamento aquém do necessário ao investimento e ao custeio da Universidade. Não obstante essa difícil realidade, conseguimos dar continuidade a obras, realizar reformas e garantir os serviços de manutenção em dimensão compatível com as exigências de ensino, pesquisa e extensão próprios de uma instituição pública de qualidade.

Nosso Relatório nos traz, nesse sentido, a evidência dos números e demais indicadores. É significativo, por exemplo, o aumento do número de alunos e cursos na graduação, na pós-graduação e no ensino a distância. Também é significativa a melhoria das notas de avaliação dos cursos de graduação e do conjunto do nosso sistema de pós-graduação.

O trabalho conjunto certamente reforçou a parceria entre nossas categorias e facilitou o esforço coletivo por aprofundar reflexões, delinear e atingir metas, o que bem se refletiu na construção de um Plano de Desenvolvimento Institucional, mediante intenso debate em fóruns diversos e, em particular, nos dois Congressos da UFBA já realizados.

Não podemos deixar de mencionar, enfim, o fato de que nossa Universidade, através de seus Conselhos, soube reagir a ameaças diversas, tanto à nossa vida universitária, quanto às conquistas de nosso povo. Assim, a UFBA reafirmou-se como um lugar do pensamento, justificando muito bem, por sua luta, pela reflexão, pela produção de conhecimento e ainda pela formação de graduandos, mestres e doutores, seu direito mesmo à existência.



# ENSINO



# CURSOS PRESENCIAIS DE GRADUAÇÃO E PÓS-GRADUAÇÃO

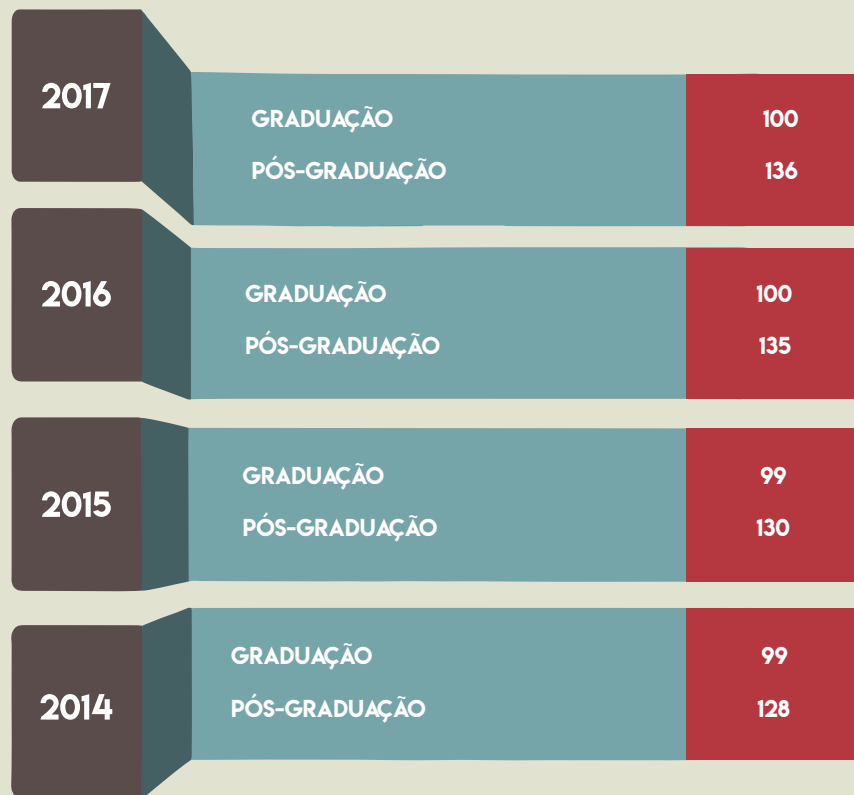

Fontes: UFBA/SIAC/SUPAC/PROGRAD/PROPG

O crescimento da pós-graduação estrito senso na UFBA revela-se pelo aumento do número de cursos entre 2014 e 2017. Nesse período, manteve-se, aproximadamente, o mesmo número de cursos presenciais de graduação, embora com expressivo aumento do número de matrículas.

Em março de 2018, a UFBA assinou o Termo de Cooperação Técnica e Científica com o MEC e a Prefeitura de Camaçari para dar continuidade à implantação de novo *Campus* naquele Município, onde este ano teve início o Curso de Bacharelado Interdisciplinar (BI) em Ciência, Tecnologia e Inovação, com 100 vagas. Esta iniciativa é coerente com o Plano de Desenvolvimento Institucional da UFBA 2018-2022 (PDI), aprovado pelo CONSUNI (Resolução 01/2018) em 31 de janeiro de 2018 ([https://www.ufba.br/sites/portal.ufba.br/files/plano-desenvolvimento-institucional-ufba\\_web\\_compressed.pdf](https://www.ufba.br/sites/portal.ufba.br/files/plano-desenvolvimento-institucional-ufba_web_compressed.pdf))

# MATRÍCULAS DE DISCENTES NA GRADUAÇÃO PRESENCIAL E EM CURSOS NOTURNOS

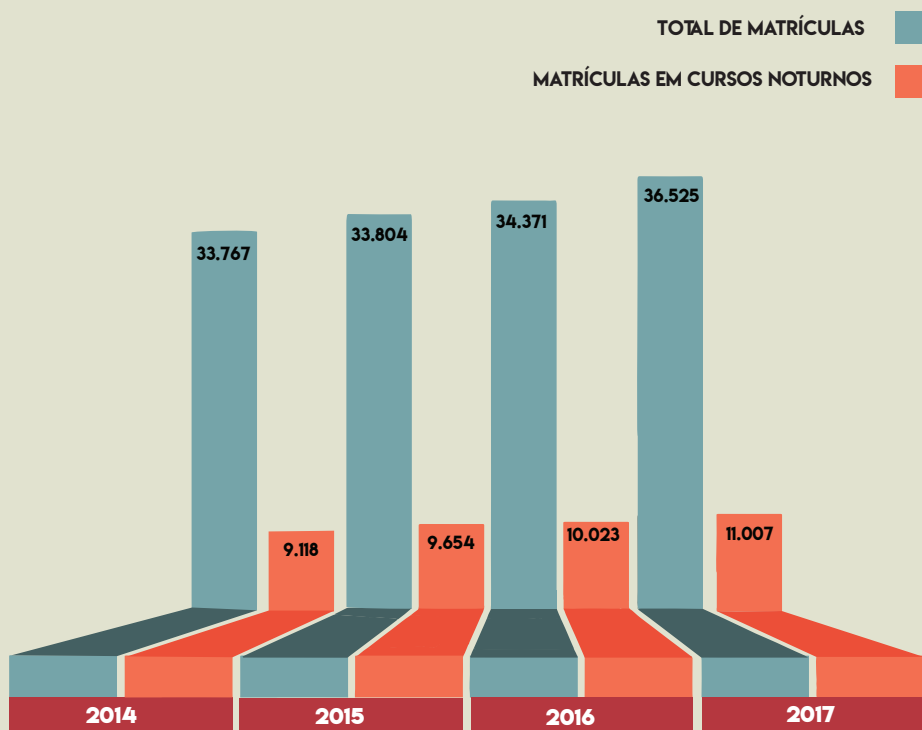

Fontes: UFBA/SIAC/SUPAC/PROGRAD

Entre 2014 e 2017, o número total de matrículas em cursos de graduação (média dos dois semestres) aumentou 8,2%. Para isto, contribuíram as chamadas para o preenchimento de vagas residuais. O número de matrículas em cursos noturnos foi crescente, com aumento de 20,7% no período. No último ano, as matrículas em cursos noturnos representaram 30,1% do total de matrículas.

# INGRESSANTES E NÚMERO DE MATRÍCULAS POR RESERVA DE VAGAS EM CURSOS DE GRADUAÇÃO PRESENCIAIS

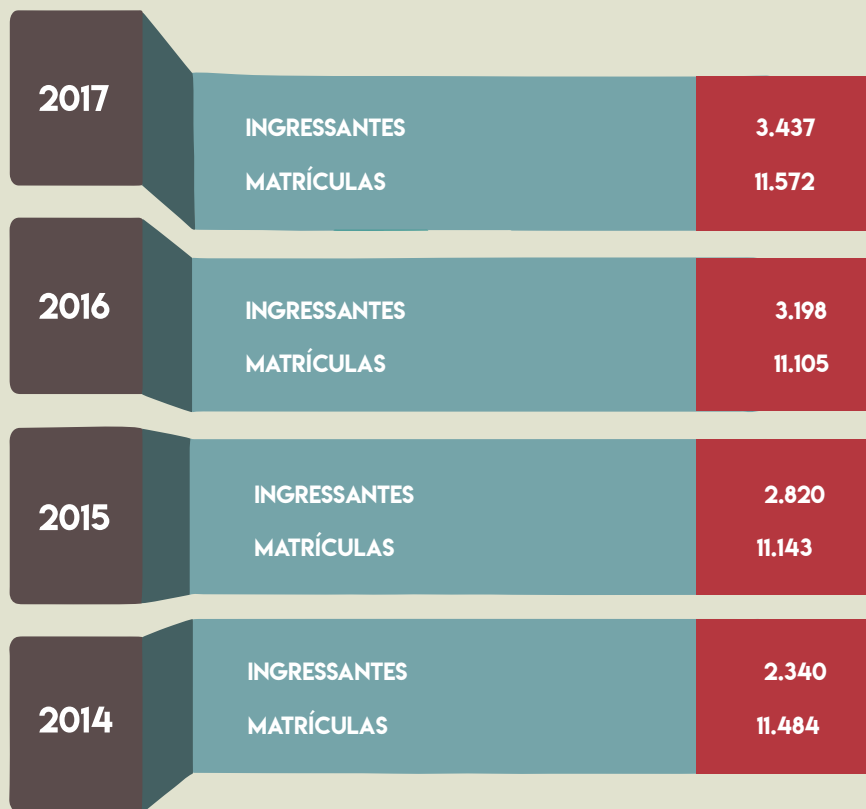

Fontes: UFBA/SUPAC/SIAC/STI/PROGRAD

O sistema de reserva de vagas para cursos de graduação na UFBA foi ampliado em 2017 (Resolução CAE 08/2017), incluindo pessoas autodeclaradas pretas, pardas, indígenas e pessoas com deficiência. Em 2017, o CAE aprovou a reserva de vagas nos processos seletivos para cursos de pós-graduação estrito senso (Resolução CAE 01/2017).

# PERCENTUAL DE DISCENTES INGRESSANTES POR RESERVA DE VAGAS EM CURSOS DE GRADUAÇÃO PRESENCIAIS

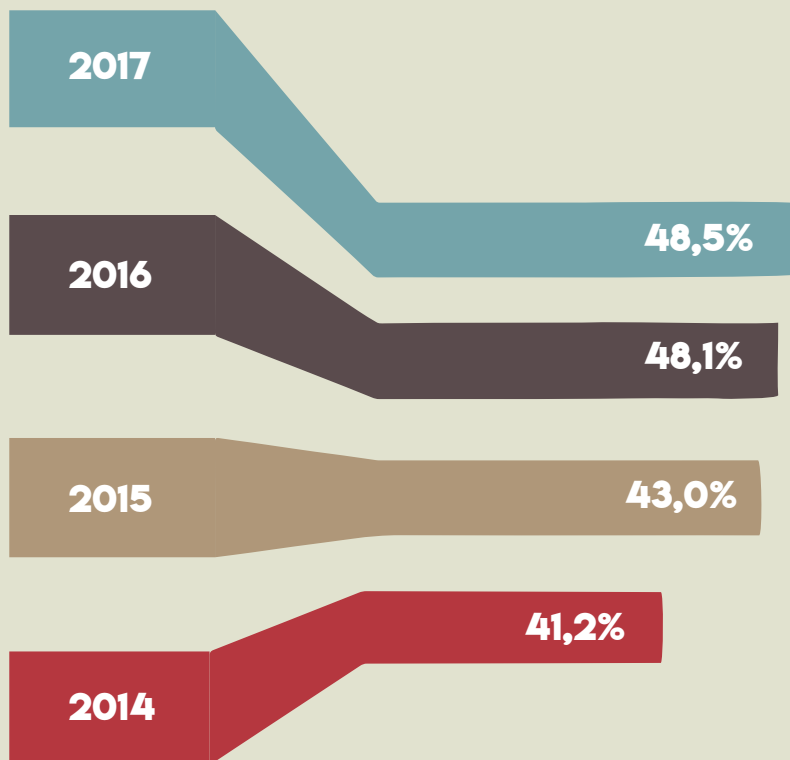

Fontes: UFBA/SUPAC/SIAC/STI/PROGRAD

Ocorreu aumento da proporção de discentes ingressantes por reserva de vagas em cursos presenciais de graduação. Esse aumento foi maior do que o aumento real no número de novos alunos de graduação na UFBA. Com efeito, em 2017, registrou-se o total de 7.092 ingressantes em cursos de graduação presenciais, um número 24,7% maior do que em 2014. No período 2014-2017, o número de ingressantes por reserva de vagas aumentou 46,9%.

# TAXA DE SUCESSO EM CURSOS DE GRADUAÇÃO PRESENCIAIS

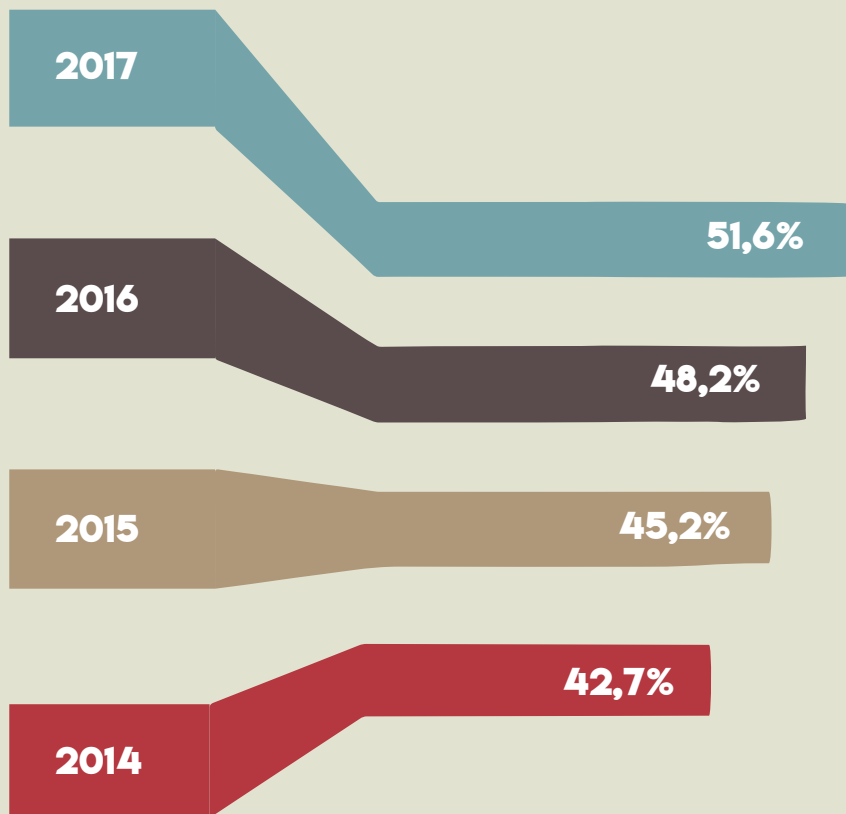

Fonte: UFBA/PROPLAN - Relatório de Gestão 2017

Na UFBA, a taxa de sucesso para cursos presenciais de graduação (TSG) experimentou evolução crescente entre 2014 e 2017. A TSG é obtida através da razão entre o número de concluintes e o número de ingressantes ajustado pelo ano em que ingressaram na Universidade, de acordo com o tempo médio de conclusão dos cursos.

# MATRÍCULAS EM CURSOS PRESENCIAIS DE PÓS-GRADUAÇÃO ESTRITO SENSO

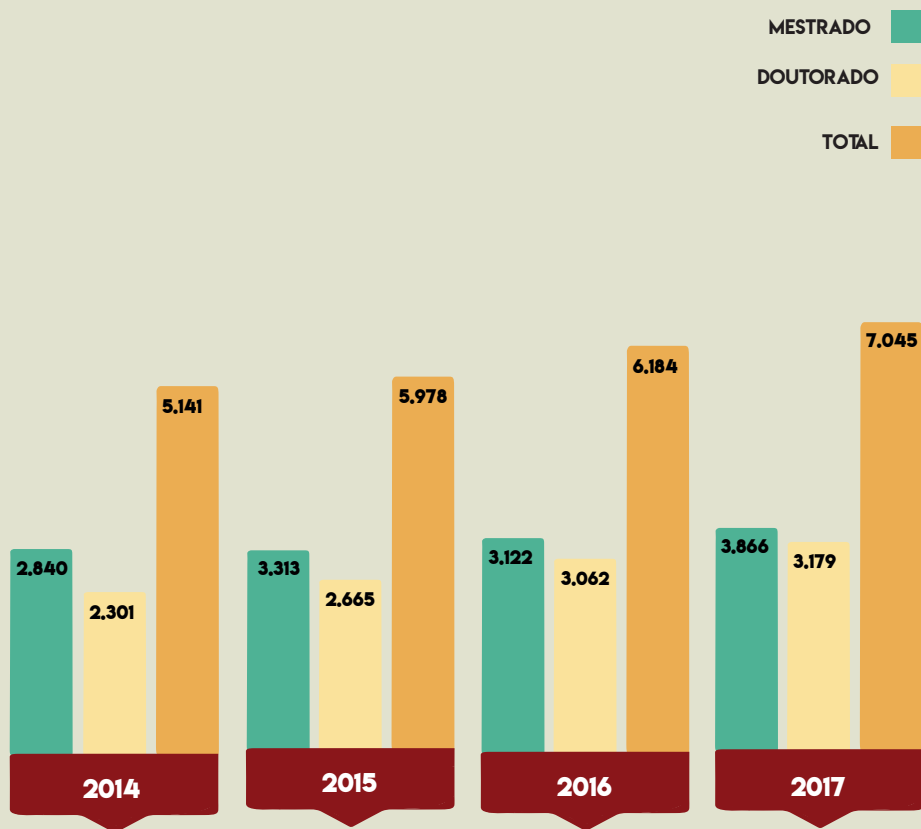

Fonte: UFBA/PROPG

O número de matrículas dos cursos presenciais de pós-graduação estrito senso aumentou 37,0% entre 2014 e 2017. Esse aumento ocorreu tanto nos cursos de Mestrado (36,1%) - incluindo Mestrado Acadêmico e Profissional -, quanto para os cursos de Doutorado (38,2%).

# MATRÍCULAS DE DISCENTES NA GRADUAÇÃO E PÓS-GRADUAÇÃO LATO SENSU EM EDUCAÇÃO A DISTÂNCIA (EAD)

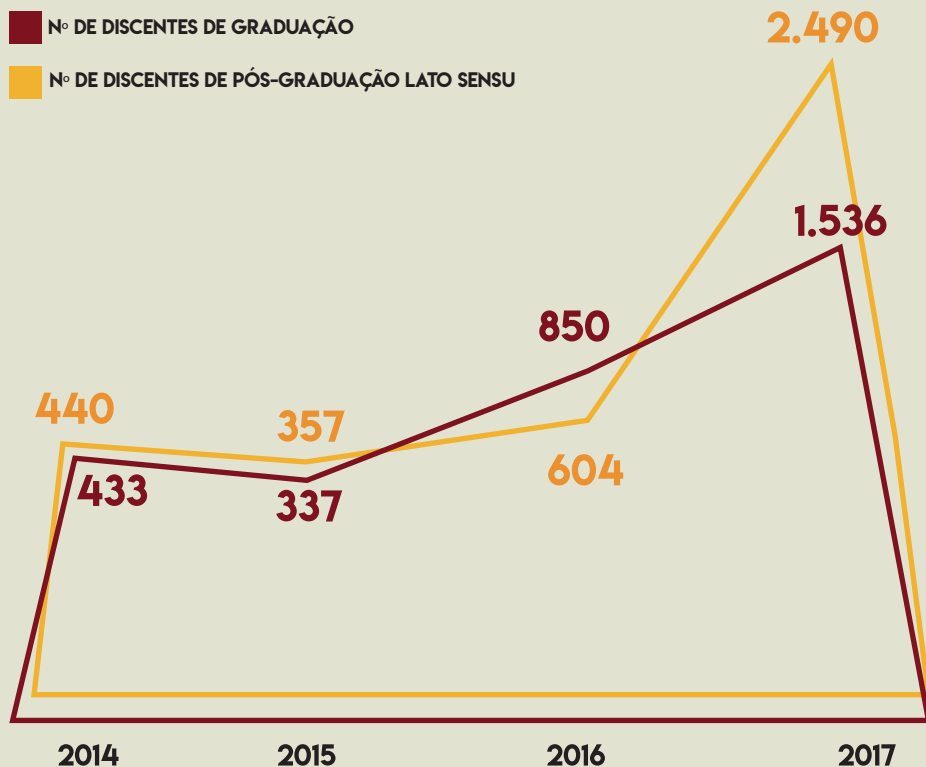

Fonte: UFBA/SEAD/Relatório de Gestão 2017

Em 2014, havia um curso de graduação na modalidade EAD com 433 matrículas. Esse número aumentou para cinco cursos em 2017 com mais do triplo do número de matrículas: Bacharelado em Ciências Contábeis, Licenciatura em Dança, Licenciatura em Matemática, Licenciatura em Pedagogia, Tecnologia Segurança Pública, Justiça e Cidadania. Há treze polos de apoio presencial nos municípios: Brumado, Itabuna, Paulo Afonso, Sapeaçu, Paratinga, Rio Real, Ipirá, Vitória da Conquista, Bom Jesus da Lapa, Euclides da Cunha, Teodoro Sampaio, São Francisco do Conde e Santo Amaro. O público-alvo inclui candidatos que tenham concluído o ensino médio, professores e profissionais da administração pública. Ocorreu também expressivo aumento do número de discentes em cursos de pós-graduação lato sensu na modalidade EAD entre 2014 e 2017.





# AVALIAÇÃO DE CURSOS DE GRADUAÇÃO E PÓS-GRADUAÇÃO

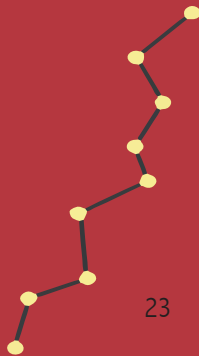
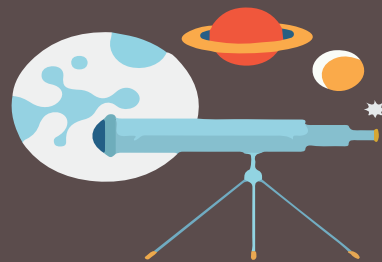
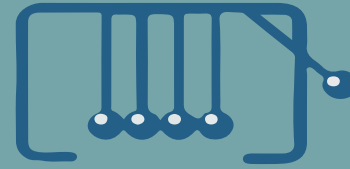

# MÉDIA DOS CONCEITOS ENADE EM CADA CICLO TRIENAL DE AVALIAÇÃO DE CURSOS DE GRADUAÇÃO PRESENCIAIS

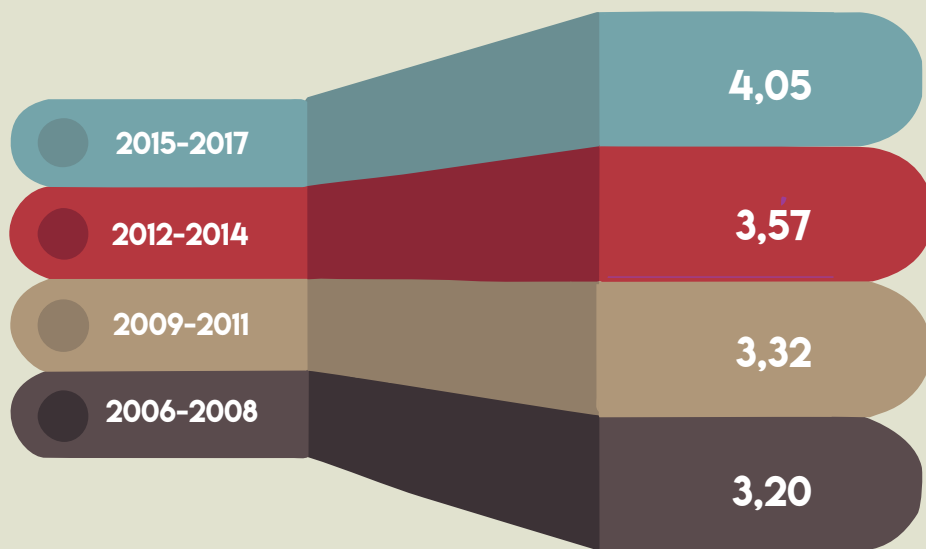

Fontes: UFBA/SUPAD/PROPLAN - Relatório de Gestão 2017

A média dos conceitos ENADE de cursos de graduação aumentou progressivamente, alcançando o maior valor da série no triênio 2015-2017.

# PERCENTUAL DE CURSOS DE GRADUAÇÃO PRESENCIAIS COM CONCEITO 4 OU 5 NA AVALIAÇÃO ENADE POR TRIÊNIO

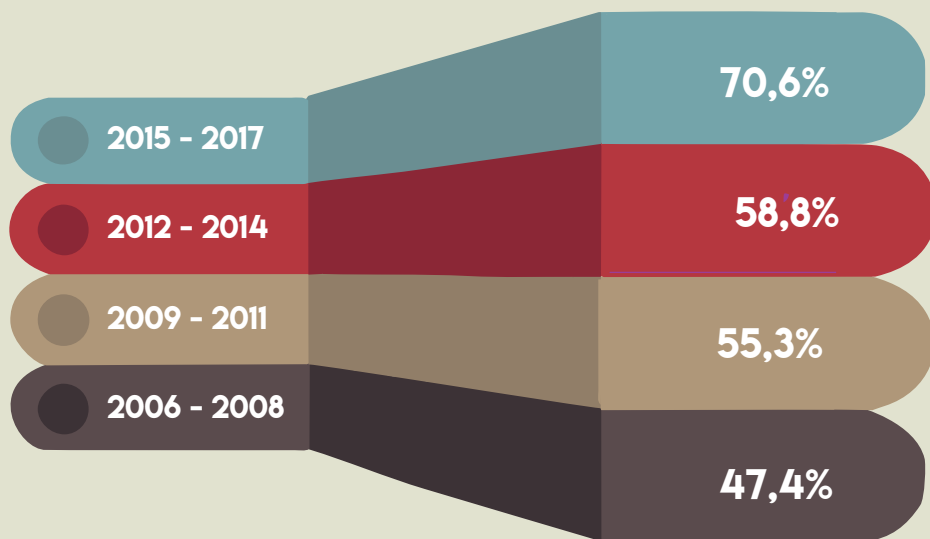

Fontes: UFBA/SUPAD/PROPLAN - Relatório de Gestão 2017

No triênio 2015 - 2017, o percentual de cursos de graduação avaliados com conceito 4 ou 5 apresentou um aumento significativo, alcançando 70,6%.

# MÉDIA DOS CONCEITOS CAPES OBTIDOS PELOS PROGRAMAS DE PÓS-GRADUAÇÃO ESTRITO SENSO

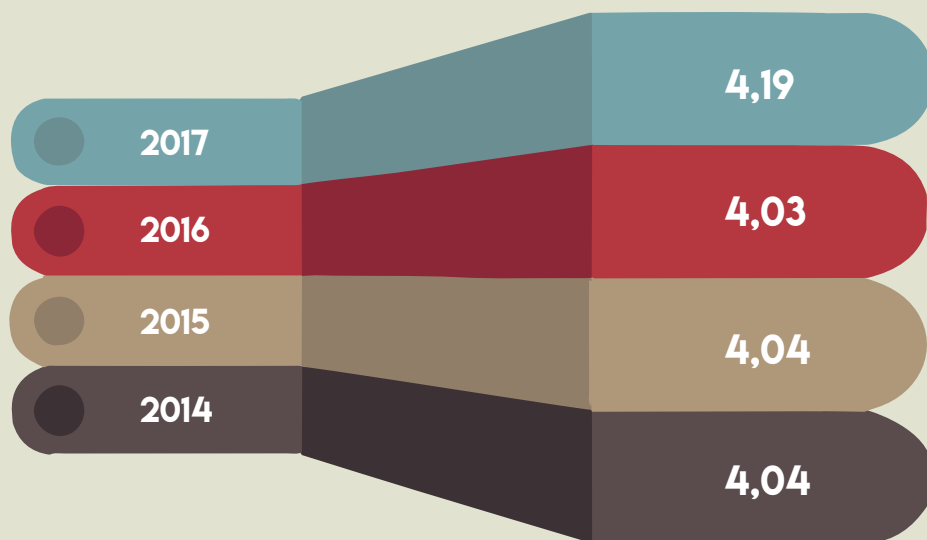

Fonte: UFBA/PROPLAN - Relatório de Gestão 2017

A melhoria dos conceitos dos programas de pós-graduação estrito senso da UFBA ocorreu em paralelo ao aumento do número de cursos e matrículas. No cálculo dessa média não foram incluídos os mestrados profissionais.

# PERCENTUAL DE PROGRAMAS DE PÓS-GRADUAÇÃO ESTRITO SENSO COM CONCEITOS CAPES 4 A 5 E 6 A 7



Fonte: UFBA/PROPG

A UFBA realiza avaliações institucionais anuais, tanto na formulação dos relatórios de gestão (Processos de Contas Anuais, em <https://proplan.ufba.br/>), quanto através da Comissão Própria de Avaliação (CPA), uma atividade acompanhada pela SUPAD (<https://supad.ufba.br/>). Em 6 de dezembro de 2016, realizou-se o Seminário de Avaliação Institucional. Entre 21 de março e 18 de abril de 2017 realizaram-se as Reuniões Itinerantes de Avaliação Institucional, voltadas para a institucionalização da avaliação dos cursos de graduação da UFBA, com informações disponíveis em <https://cpa.ufba.br/>. Anualmente, a PROPLAN edita o “UFBA EM NÚMEROS”, com dados gerais da UFBA, possibilitando acompanhar indicadores em todas as áreas de interesse (<https://proplan.ufba.br/estatisticas/ufba-em-numeros>).

# PESQUISA E EXTENSÃO



# TRABALHOS CIENTÍFICOS PUBLICADOS POR PROFISSIONAIS DA UFBA, REGISTRADOS NO *WEB OF SCIENCE*

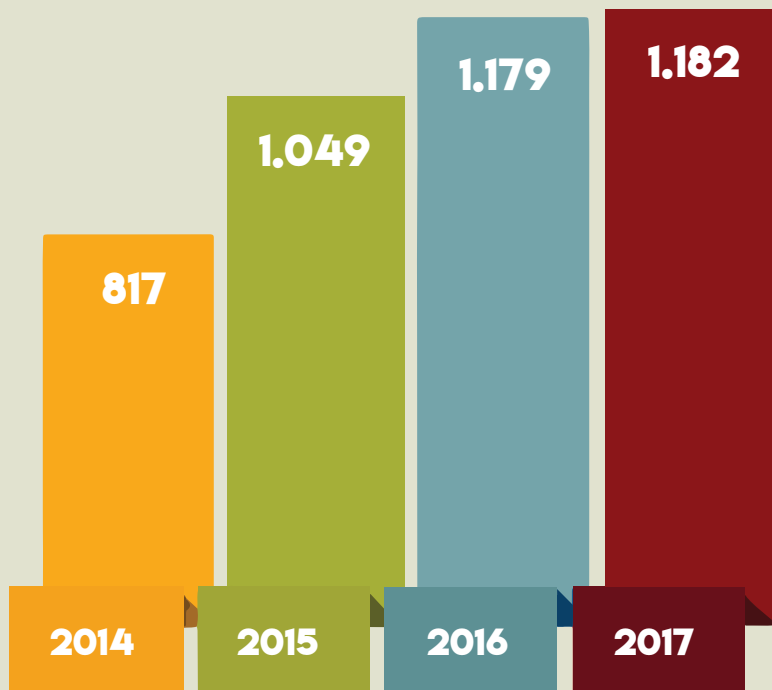

Fontes: UFBA/ PROPCI/ PROPG

Na UFBA, o aumento de 44,7% no número de publicações científicas indexadas no *Web of Science* entre 2014 e 2017 indica o crescimento de atividades de pesquisa, da pós-graduação e o desenvolvimento de projetos e parcerias nacionais e internacionais em pesquisa, tecnologia e inovação.

A recuperação do Centro de Estudos Afro-Orientais (CEAO) foi iniciada em 2016. Atualmente, vinculado à FFCH, conta com novo Regimento Interno, ampliação e renovação do quadro de pesquisadores e recuperação das suas instalações físicas. Da mesma maneira, como parte dos investimentos em ciência, cultura e artes, a UFBA renovou, em novembro de 2017, por mais 60 anos, a parceria com a Arquidiocese de Salvador relativa ao Museu de Arte Sacra da Bahia (MAS). A PROEXT estabeleceu programas de apoio aos Museus (MAFRO, MAE e MAS) e às escolas da área de artes (Dança, Belas Artes, Teatro e Música).



# PARTICIPANTES EM ATIVIDADES DE EXTENSÃO REGISTRADAS

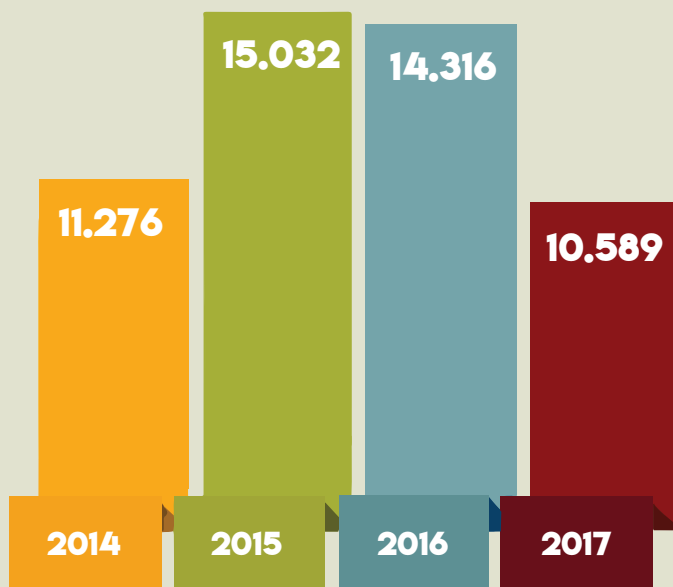

Fonte: UFBA/PROEXT/SIATEX

Depois de experimentar um aumento expressivo em 2015 (900) e 2016 (745) ocorreu diminuição do número de propostas de atividades de extensão em 2017 (441), e conseqüente redução do número de participantes, um reflexo da diminuição nacional no financiamento dessas atividades.

Como parte das comemorações dos 70 anos da UFBA, realizou-se o primeiro Congresso, de 14 a 17 de julho de 2016, que contou com a participação de mais de 12.500 pessoas (<http://www.congresso.ufba.br/>). No período de 16 a 18 de outubro de 2017, a UFBA realizou o Congresso de Pesquisa, Ensino e Extensão (<http://www.congresso2017.ufba.br/>), com 13.500 participantes inscritos, 2.600 trabalhos de estudantes apresentados, 95 mesas de debates, 60 intervenções artísticas e 50 atividades do projeto “UFBA mostra tua cara”. De 13 a 17 de março de 2018, a UFBA abrigou o 13o Fórum Social Mundial ([http://www.agenda.ufba.br/?tribe\\_events=forum-social-mundial-2018](http://www.agenda.ufba.br/?tribe_events=forum-social-mundial-2018)). De 16 a 18 de outubro de 2018, a UFBA realizará mais um Congresso de Pesquisa, Ensino e Extensão. No Congresso, estudantes bolsistas da Universidade, inscritos nos vários programas de pesquisa, extensão, ensino e assistência estudantil, podem submeter resumos de trabalhos para apresentação.

# **PARTICIPANTES EM AÇÃO CURRICULAR EM COMUNIDADE E EM SOCIEDADE (ACCS)**

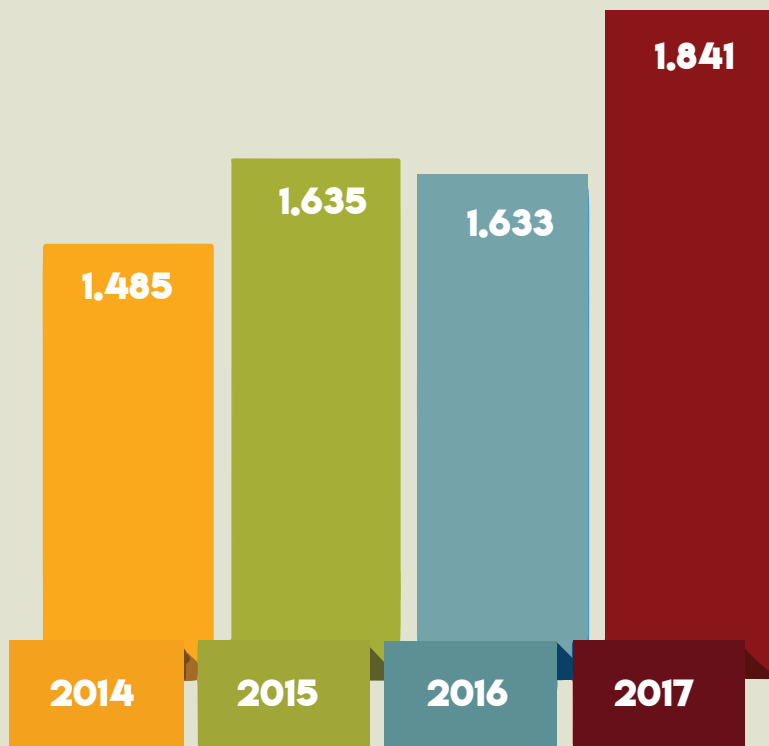

Fonte: UFBA/PROEXT/SIATEX

O número de participantes em ACCS aumentou 24,0% entre 2014 e 2017.

# BOLSAS ACADÊMICAS PARA DISCENTES EM CURSOS DE GRADUAÇÃO E PÓS-GRADUAÇÃO

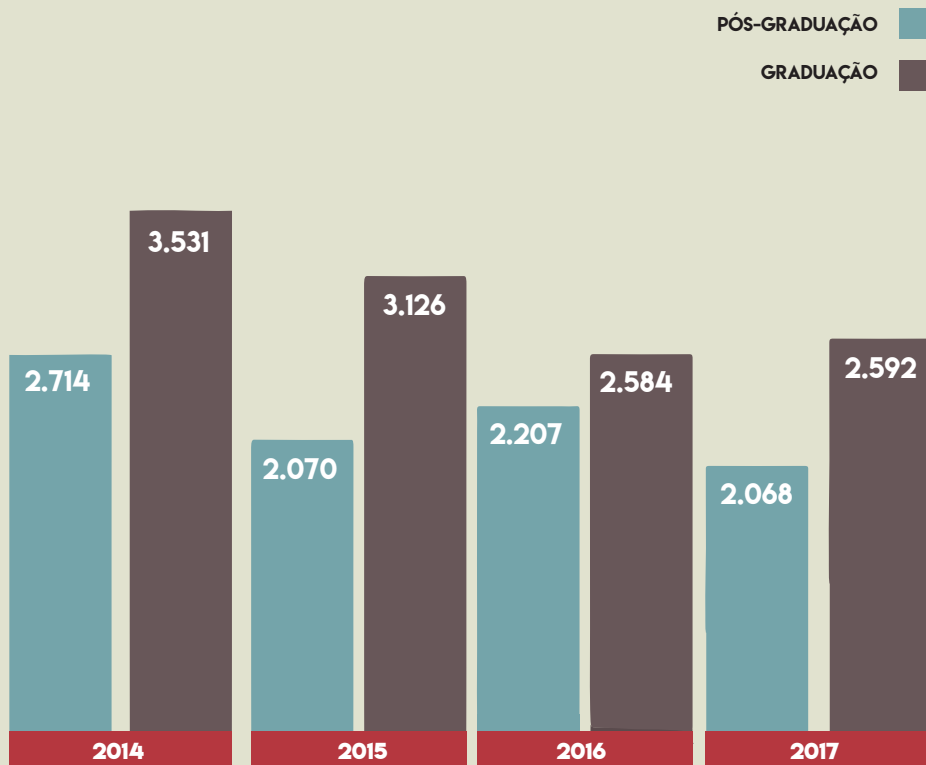

Fonte: UFBA/PROEXT/SIATEX

Bolsas implantadas para estudantes de Mestrado e Doutorado (CAPES, CNPQ e FAPESB) e de cursos de graduação presenciais (Extensão, Monitoria, PET, PIBIC, PIBID, PIBITI e Estágio Extracurricular).

Ocorreu restrição da oferta de bolsas dos programas regulares de pós graduação pelos órgãos governamentais e agências de fomento em anos recentes. Cortes orçamentários não possibilitaram a manutenção integral da oferta de bolsas estudantis com recursos da UFBA.

# BOLSAS DE PRODUTIVIDADE EM PESQUISA DO CNPq

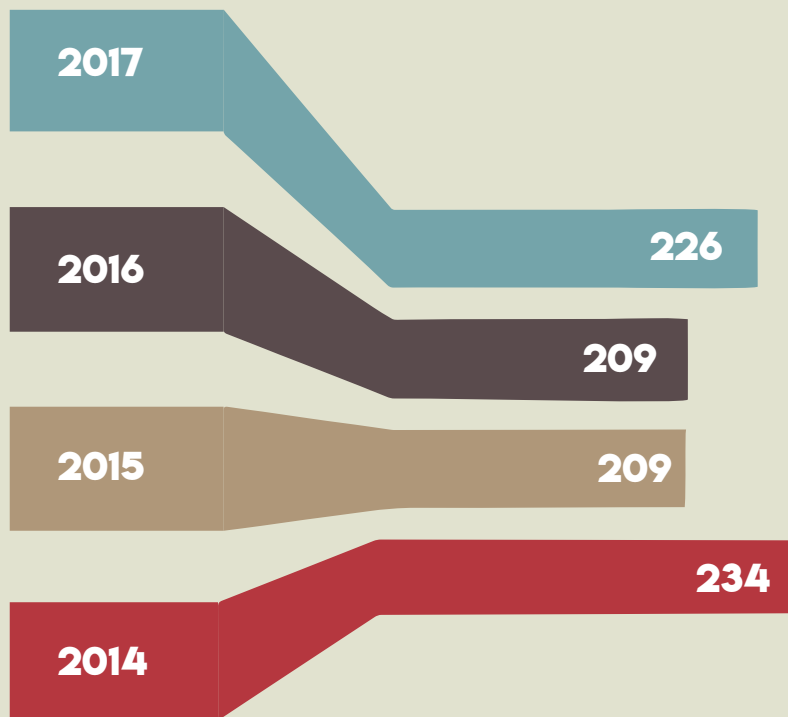

Fontes: UFBA/ PROPCI/ PROPG/Relatório de Gestão 2017

Considerando o contexto de restrições orçamentárias para pesquisa no país em anos recentes, a manutenção e recuperação do número de bolsistas de produtividade do CNPq é notável. Isto revela o alto nível de maturidade e produtividade acadêmica. Em 2016, a UFBA ocupava a décima posição entre as instituições federais de ensino superior quanto ao aumento de bolsistas de produtividade, certamente, um patamar significativo (Relatório de Avaliação Institucional 2017, em <https://cpa.ufba.br/>).

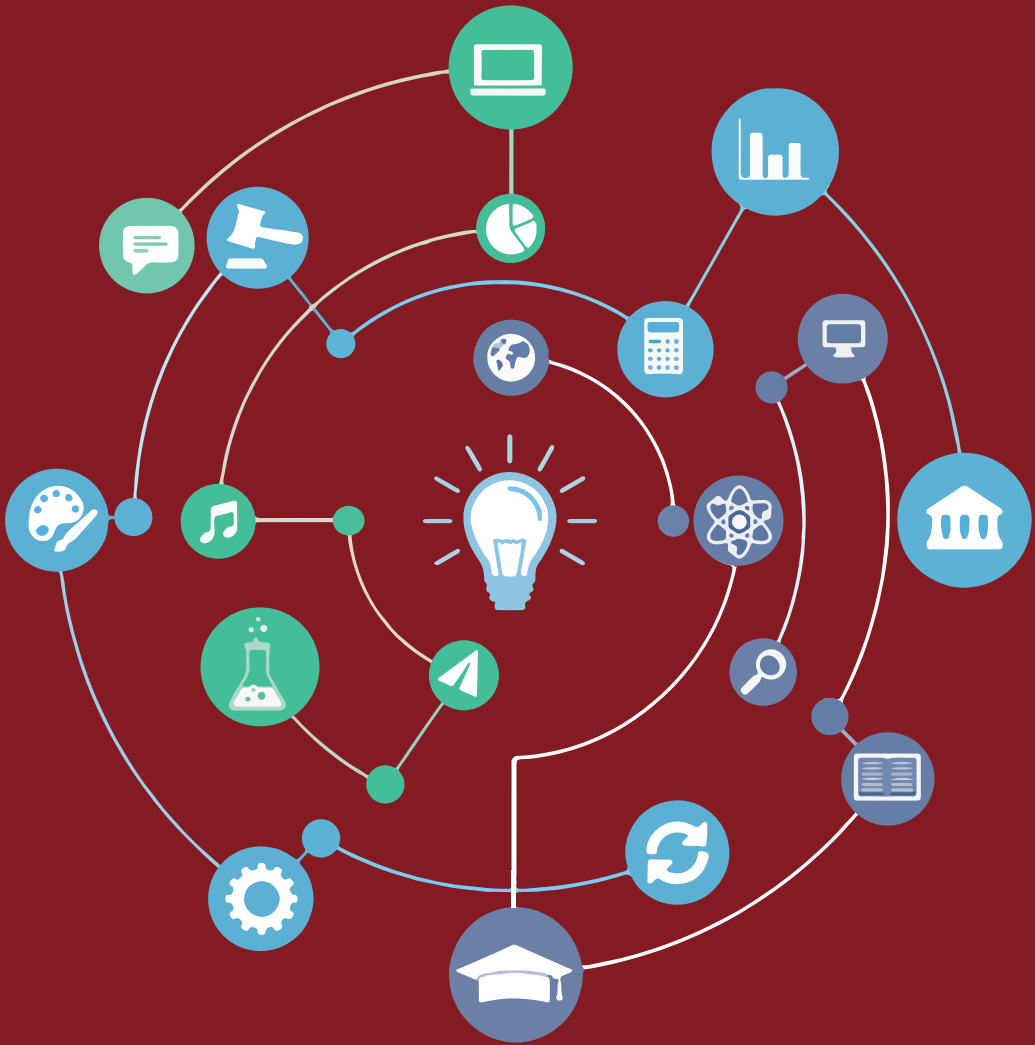

# ASSISTÊNCIA ESTUDANTIL



# DISCENTES QUE RECEBERAM AUXÍLIOS E BOLSAS DOS PROGRAMAS E SERVIÇOS DE ASSISTÊNCIA ESTUDANTIL

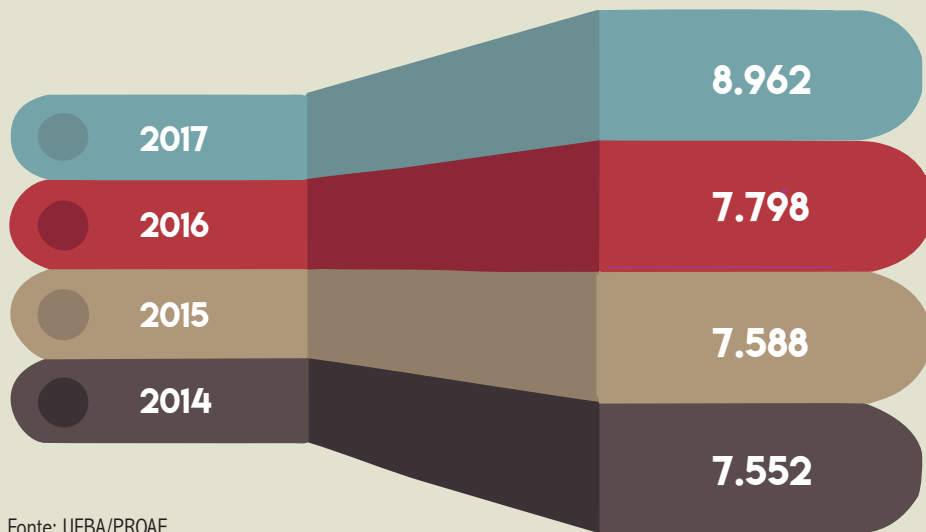

Fonte: UFBA/PROAE

Ocorreu aumento do número de discentes que receberam serviços, auxílios e bolsas dos programas de assistência estudantil da UFBA entre 2014 e 2017 (18,7%). Serviços de residência, restaurante universitário, creche e auxílios para portadores de deficiências, apoio a problemas de saúde, moradia, transporte e material didático foram mantidos, com o aumento do número de bolsas. Isto acompanhou o crescimento dos ingressantes por reserva de vagas e recebeu apoio da ampliação das dotações orçamentárias do PNAES no período considerado. Em setembro de 2015, a UFBA inaugurou o Posto de Atendimento ao Estudante, da PROAE, no *Campus* de Ondina (PAF 1). Em seu primeiro ano de funcionamento, o Posto registrou 3.441 atendimentos, sendo 853 a estudantes bolsistas.

Em junho de 2017, foram inauguradas as novas instalações da PROAE, no antigo prédio da FAPEX na Federação, ampliando-se o acesso e requalificando o espaço para o atendimento a estudantes, além de melhorar as condições de trabalho para os profissionais.

Desde abril de 2018, nova frota do BUZUFBA, importante serviço de transporte intercampi em Salvador, para estudantes, conta com maior número de micro-ônibus e com maior capacidade.

# REFEIÇÕES DISTRIBUÍDAS A DISCENTES, TOTAL OU PARCIALMENTE SUBSIDIADAS

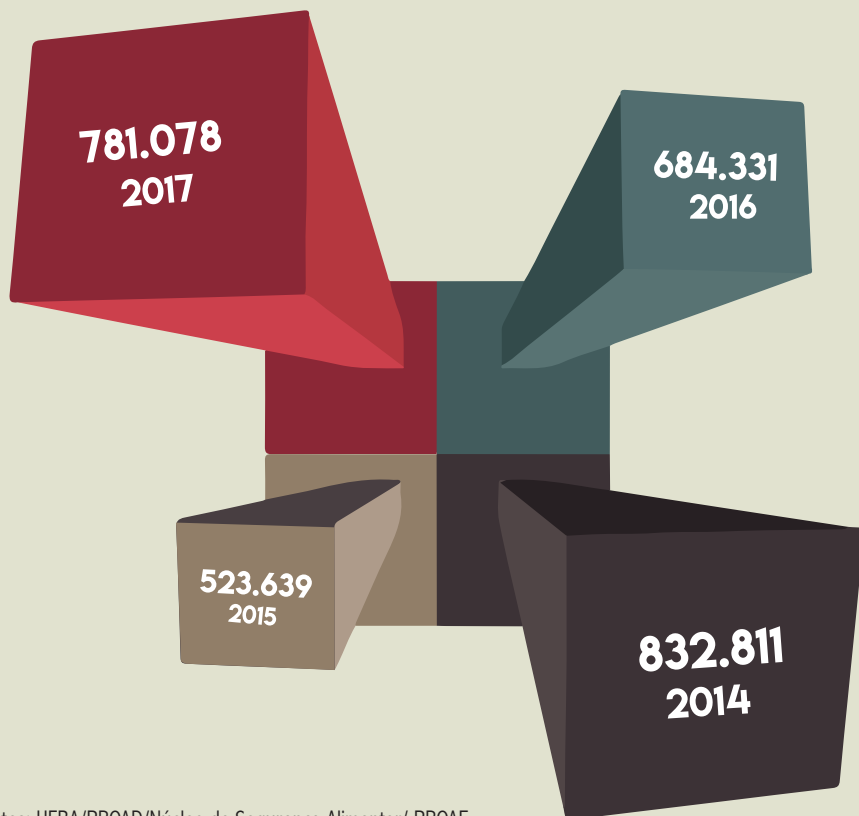

Fontes: UFBA/PROAD/Núcleo de Segurança Alimentar/ PROAE

Em 2015 ocorreu redução da oferta de refeições subsidiadas, em virtude das obras de reforma do Restaurante Universitário da UFBA, recuperada nos anos seguintes. O início das atividades do novo Ponto de Distribuição de Refeições no *Campus* de São Lázaro, em dezembro de 2016, incrementou a oferta. Em 2018, foi retomada a construção do Ponto de Distribuição de Refeições do Canela.



# SERVIÇOS





# PRODUÇÃO DE SERVIÇOS DE SAÚDE DO SMURB

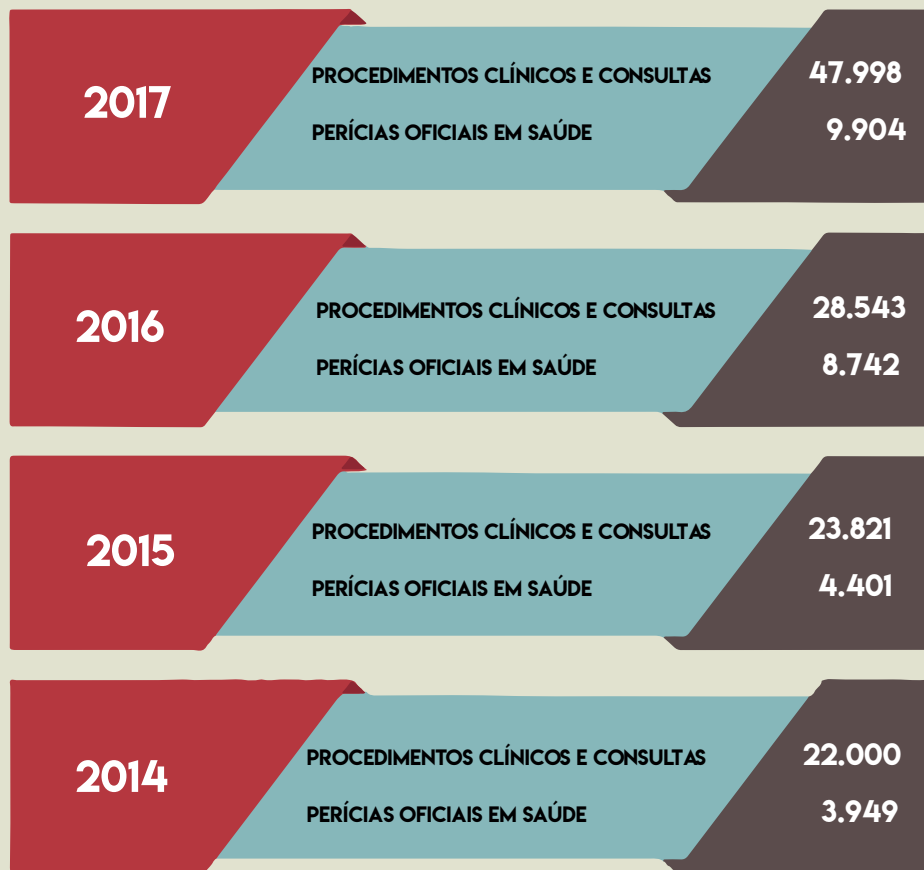

Fonte: UFBA/SIUNIS/SMURB

Com o estabelecimento do SIUNIS e a formulação de novo Regimento para o SMURB, em andamento, procede-se à requalificação das atividades e serviços de saúde na UFBA, com ampliação da oferta de serviços a comunidade universitária e melhoria dos processos de gestão em hospitais, clínicas e laboratórios. Além do SMURB e dos Hospitais Universitários, a UFBA oferece serviços de saúde na Faculdade de Odontologia, na Faculdade de Farmácia e no Instituto de Ciências da Saúde. Procedimentos clínicos e consultas incluem exames pré-admissionais.

# PRODUÇÃO DE SERVIÇOS DO HOSPITAL DE MEDICINA VETERINÁRIA PROFESSOR RENATO RODENBURG DE MEDEIROS NETO

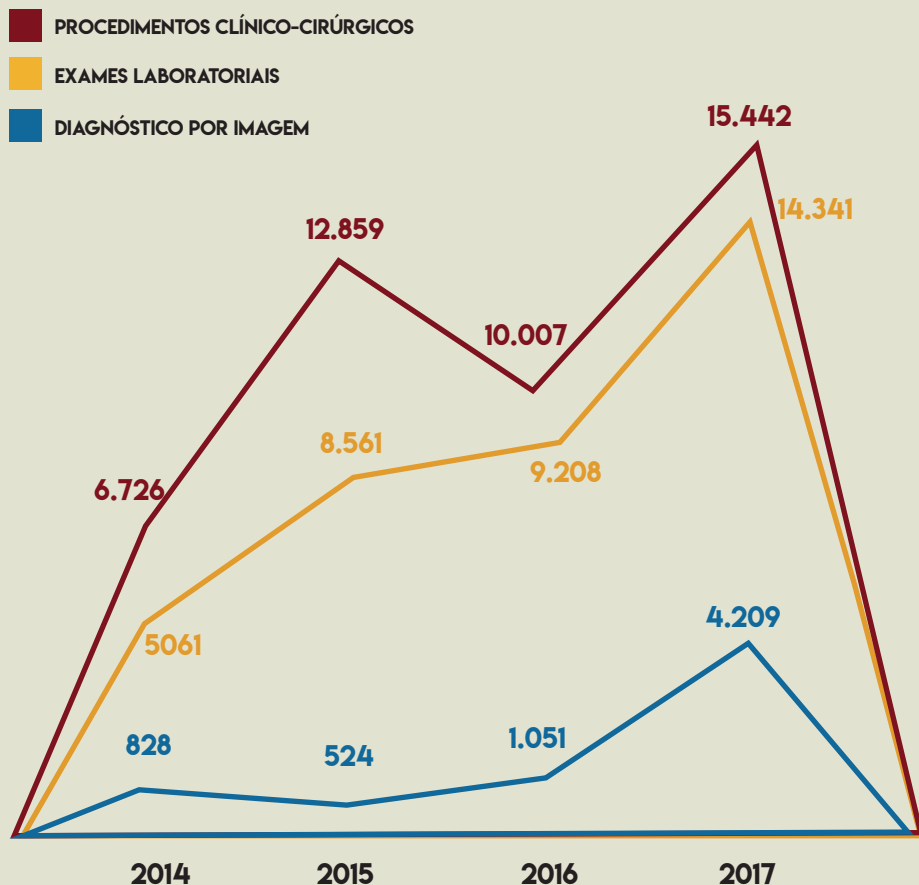

Fonte: UFBA/HOSPMEV

Após reforma de 2015-2016, o HOSPMEV ampliou e diversificou serviços, com clínicas, cirurgias para pequenos e grandes animais e exames laboratoriais. Realizou, em média, vacinação de 970 cães e gatos anualmente, entre 2015 e 2017.

# SEGUIDORES NAS MÍDIAS SOCIAIS OFICIAIS DA UFBA

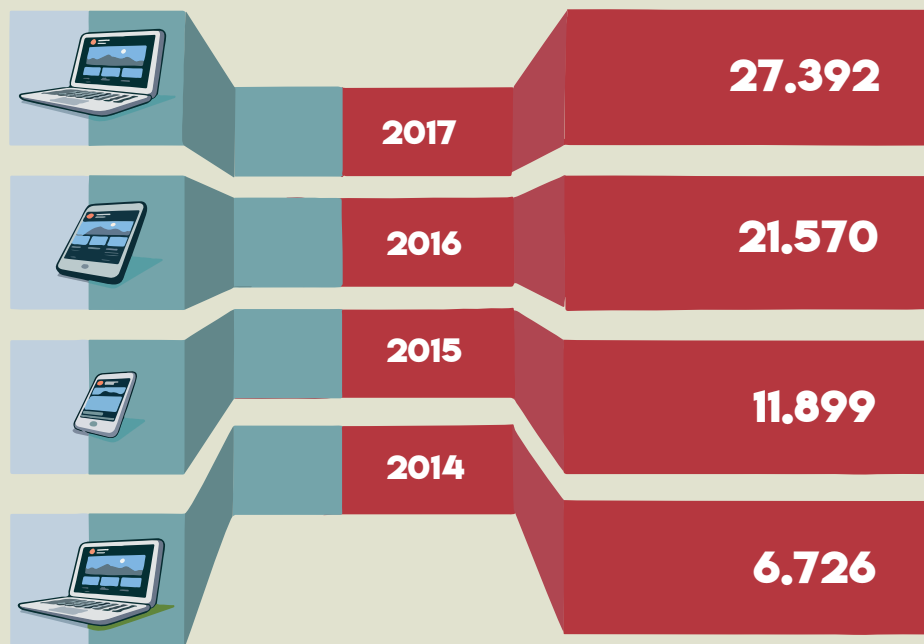

Fonte: UFBA/ASCOM

Ocorreu uma expansão da comunicação institucional em redes e novos veículos de comunicação. Os dados incluem contas seguidoras do UFBA EM PAUTA e nas plataformas Facebook, Twitter e Instagram. Em setembro de 2016, foi apresentado o primeiro número do EDGAR-DIGITAL (<http://www.edgardigital.ufba.br/>), um semanário *online* que divulga ações da gestão e de atores da vida acadêmica da UFBA para ampliar a comunicação entre os que fazem a Universidade e com a sociedade em geral. Em setembro de 2018, foi lançada a sua 94ª edição, que traz a notícia da inauguração, em 06/09/2018, da reforma das instalações de laboratórios do quinto andar do Instituto de Química, totalmente restaurado e equipado, em obras que duraram três anos, após a destruição causada por incêndio ocorrido em 21 de março de 2009 naquelas instalações.

# INTERCÂMBIO INTERNACIONAL DE ESTUDANTES

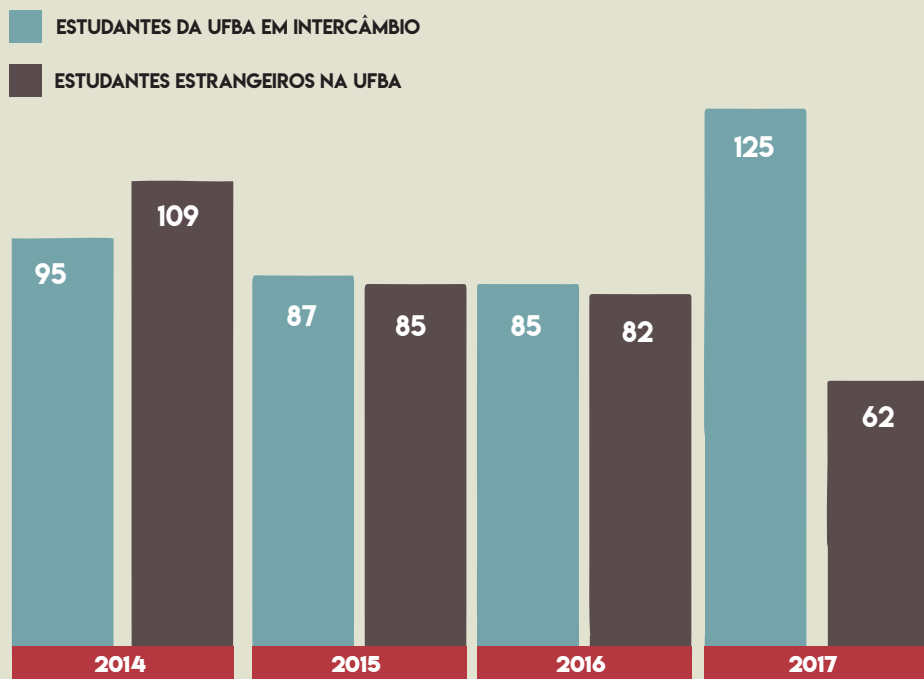

Fonte: UFBA/AAI

Aumentou o número de estudantes da UFBA que realizou intercâmbio internacional em 2017, apesar do encerramento, a partir de 2016, do Programa Ciência sem Fronteiras para discentes de cursos de graduação no país. O intercâmbio com estudantes estrangeiros na UFBA reduziu-se em consequência de restrições de recursos em diversos países em anos recentes. Em março de 2017, a UFBA lançou um Programa de Professores Visitantes, até então inédito, prevendo-se, já no primeiro ano, receber 43 doutores de diversos países, que atuarão, principalmente, em pesquisa e ensino de pós-graduação, em parceria com docentes da Universidade.



# USUÁRIOS ATIVOS E ACERVO DE TÍTULOS DAS BIBLIOTECAS

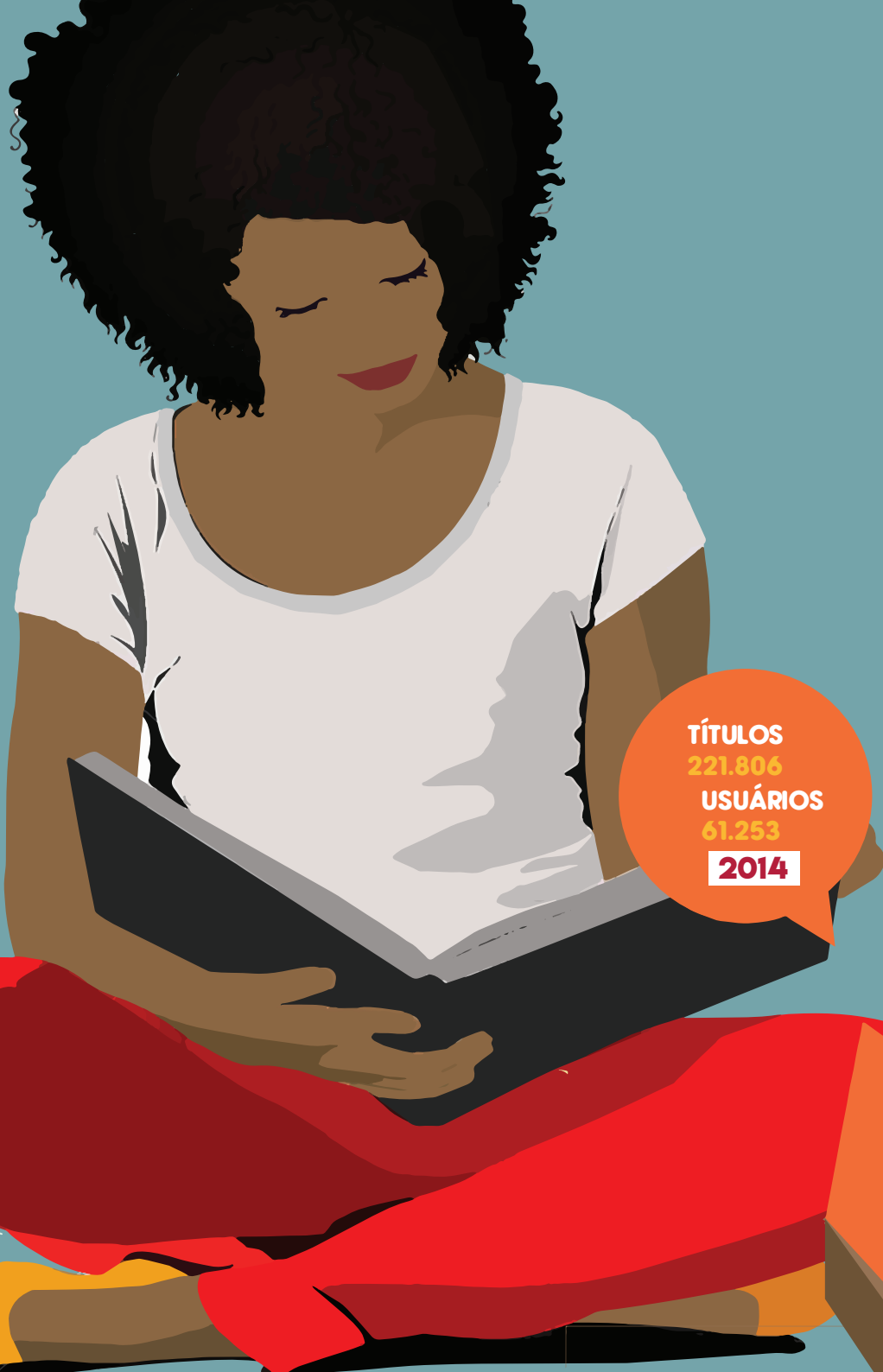

**TÍTULOS**  
221.806  
**USUÁRIOS**  
61.253  
**2014**

**TÍTULOS**  
247.292  
**USUÁRIOS**  
80.029  
**2015**

**TÍTULOS**  
245.557  
**USUÁRIOS**  
83.045  
**2016**

**TÍTULOS**  
260.199  
**USUÁRIOS**  
84.920  
**2017**

Fonte: UFBA/SIBI

Títulos incluem todos os tipos de materiais registrados no acervo.





# LIVROS VENDIDOS E TÍTULOS PUBLICADOS PELA EDITORA UNIVERSITÁRIA - EDUFBA

LIVROS VENDIDOS  
**49.044**  
TÍTULOS PUBLICADOS  
**105**

**2017**

LIVROS VENDIDOS  
**40.575**  
TÍTULOS PUBLICADOS  
**115**

**2016**

LIVROS VENDIDOS  
**32.997**  
TÍTULOS PUBLICADOS  
**124**

**2015**

LIVROS VENDIDOS  
**27.851**  
TÍTULOS PUBLICADOS  
**120**

**2014**

Fonte: UFBA/EDUFBA

Livros vendidos da EDUFBA e de outras editoras.



# NÚMERO DE ITENS REGISTRADOS NO REPOSITÓRIO INSTITUCIONAL

## LIVROS

2017.....620  
2016.....548  
2015.....454  
2014.....386

## ARTIGOS CIENTÍFICOS

2017.....8.898  
2016.....8.505  
2015.....8.307  
2014.....8.285

## TESES, TCC E OUTRAS PRODUÇÕES

2017.....12.766  
2016.....9.745  
2015.....7.557  
2014.....6.587

## TOTAL

2017.....22.284  
2016.....18.798  
2015.....16.318  
2014.....15.258

Fonte: UFBA/SIBI

O crescimento do acervo bibliográfico e da atividade de editoria, entre 2014 e 2017, é compatível com o aumento no número de cursos e de estudantes, resultado do investimento contínuo na qualificação do ensino, pesquisa e extensão. A média diária de acesso ao Repositório Institucional aumentou 58,1%, passando de 3.009 para 4.757 acessos/dia no período considerado.

# OUVIDORIA



# PROPORÇÃO DE MANIFESTAÇÕES FEITAS À OUVIDORIA POR CATEGORIA

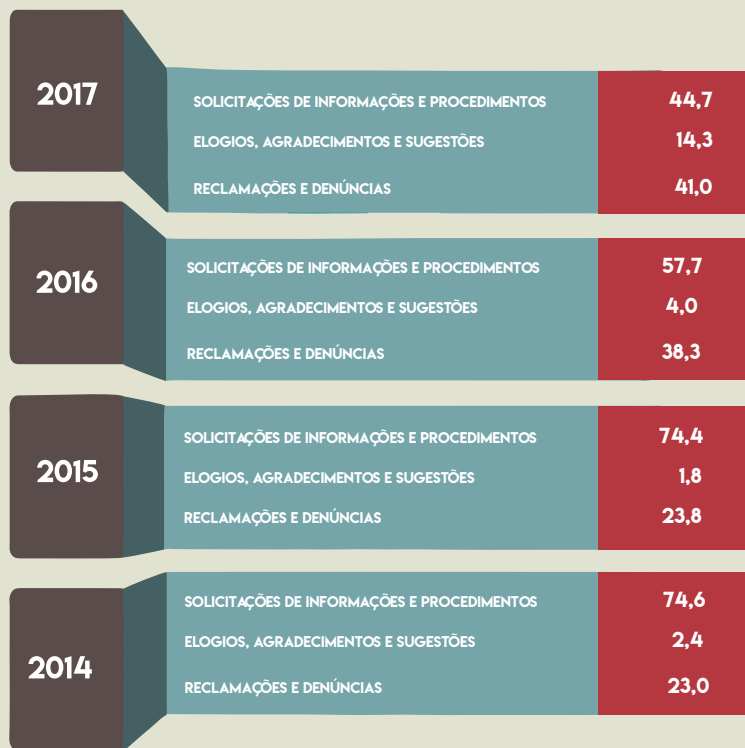

Fonte: UFBA/Ouvidoria

Implantada em setembro de 2014, a Ouvidoria da UFBA viu crescer o número de manifestações, desde o registro de 296 em 2014, correspondente a quatro meses, até o total de 1.243 em 2016. Em 2017, o número de manifestações foi um pouco menor (1.150). Ocorreu mudança na distribuição percentual por categoria, com redução expressiva das solicitações de informação e aumento dos tipos “reclamações e denúncias” e “elogios, agradecimentos e sugestões”.

No âmbito dos instrumentos para prestar informações para a comunidade universitária e sociedade em geral, o Serviço de Informação ao Cidadão (SIC) da UFBA, sob gestão da PROPLAN, é um canal permanentemente aberto. Entre janeiro/2015 e dezembro/2017, o SIC-UFBA recebeu 672 pedidos de informação (média mensal de 18,7 pedidos). Desses, 98,2% foram respondidos e o restante está em tramitação. Entre os temas de maior frequência encontram-se: Educação Superior (81,6%), Profissões e Ocupações (6,0%) e Administração Pública (2,2%).

# TECNOLOGIA & INFRAESTRUTURA

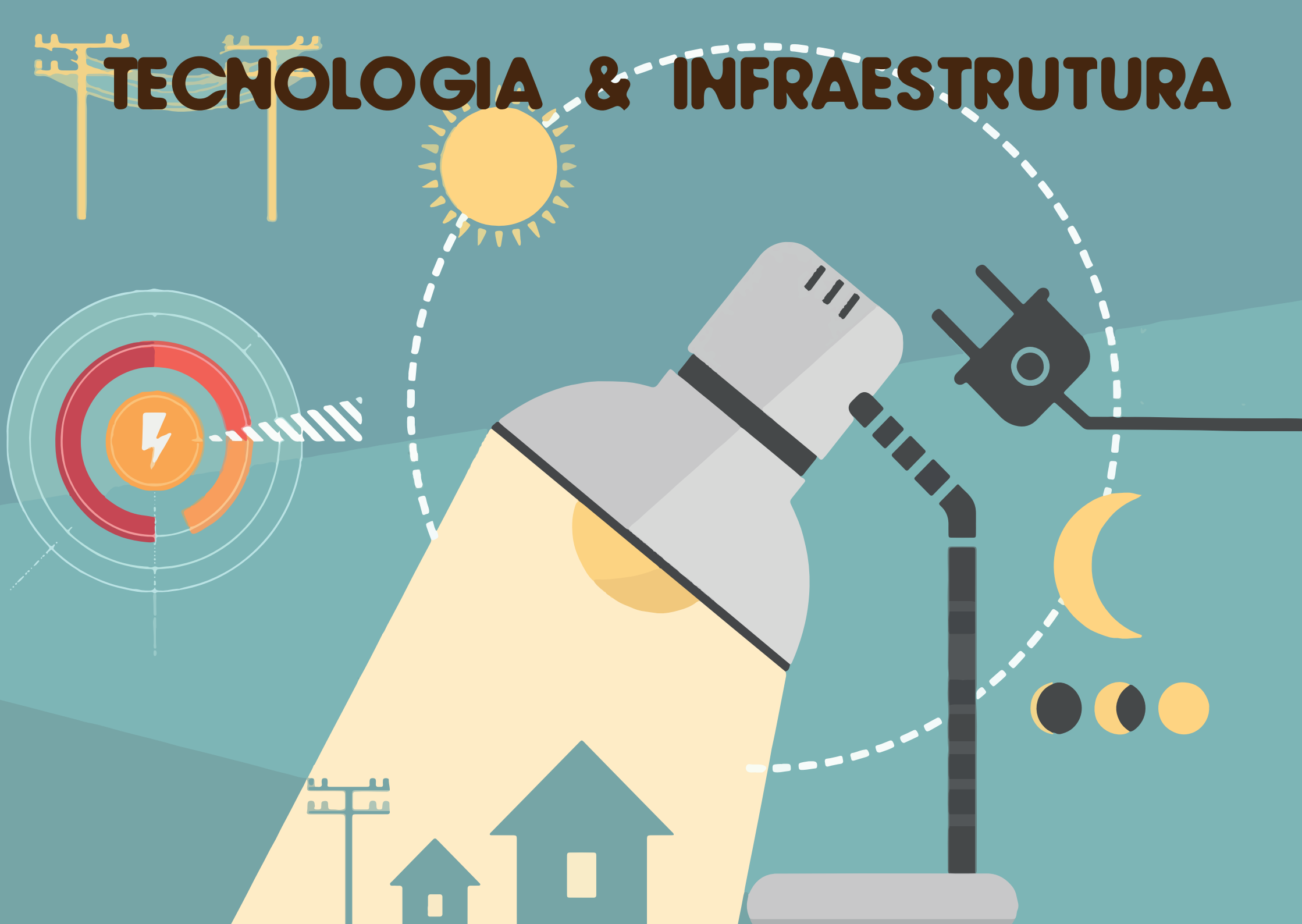

# EQUIPAMENTOS INSTALADOS PARA ACESSO À REDE CABEADA E À INTERNET SEM FIO

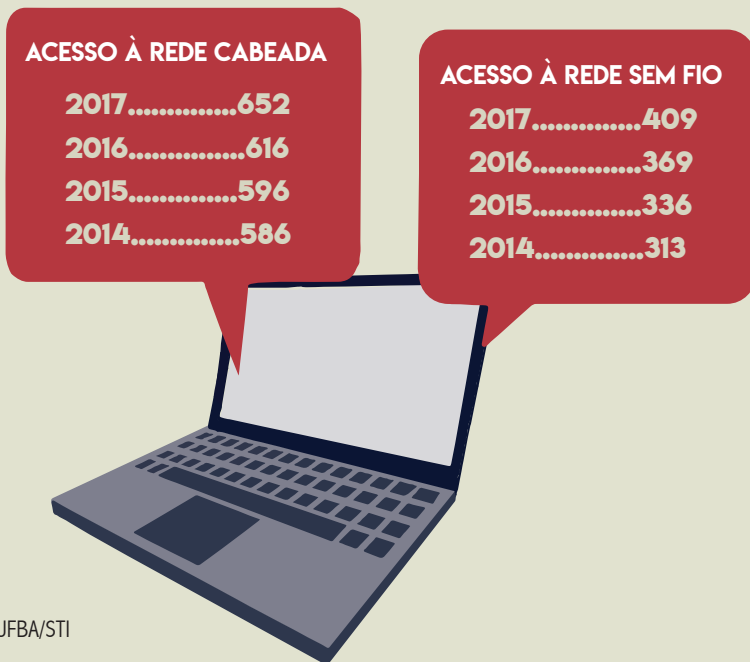

Fonte: UFBA/STI

Equipamentos concentradores de acesso (switches) para a rede cabeada e pontos de acesso para a rede sem fio (Wi-Fi) de Internet.

O acesso à internet é essencial ao desenvolvimento de ensino, extensão, pesquisa e inovação no ambiente acadêmico. Desde 2014, foram instalados na UFBA 162 novos equipamentos de acesso, um acréscimo de 18,0% ao que havia no início do período: 66 equipamentos novos para acesso à rede cabeada e 96 equipamentos novos de acesso à rede sem fio, que corresponderam a aumentos de, respectivamente, 11,3% e 30,7%.

Integrando as iniciativas de modernização de processos e sistemas informatizados, a UFBA inaugurou o Programa UFBASIM - Sistemas Integrados e Modernos (<http://www.ufbasim.ufba.br/>). Nesse âmbito, foi iniciada a implantação prioritária de quatro sistemas de gestão: SIGAA - Sistema Integrado de Gestão de Atividades Acadêmicas, aplicado a atividades dos cursos de graduação e pós-graduação; SIGRH - Sistema Integrado de Gestão e de Recursos Humanos; SIGAdmin - Sistema Integrado de Gestão da Administração e Comunicação e novos desenvolvimentos do SIPAC - Sistema Integrado de Patrimônio, Administração e Contratos. Essa e outras iniciativas, como o desenvolvimento e implantação do cartão de identificação para toda a comunidade universitária - UFBACard (<https://ufbacard.ufba.br/>) e do Protocolo Eletrônico Nacional (PEN) no âmbito da UFBA, tem sido acompanhadas pelo Comitê Gestor de Tecnologia da Informação - CGTI/UFBA e se incluem entre as diretrizes do Plano Diretor de Tecnologia da Informação - PDTI/UFBA (<https://sti.ufba.br/pdtiufba>).

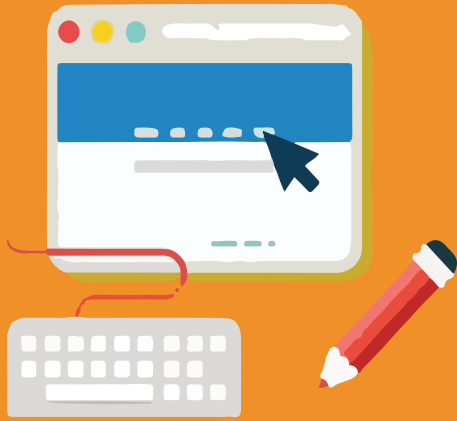

# CONSUMO TOTAL DE ÁGUA (m<sup>3</sup>) E VALOR PAGO (R\$)

M<sup>3</sup>/ANO   
VALOR R\$ 

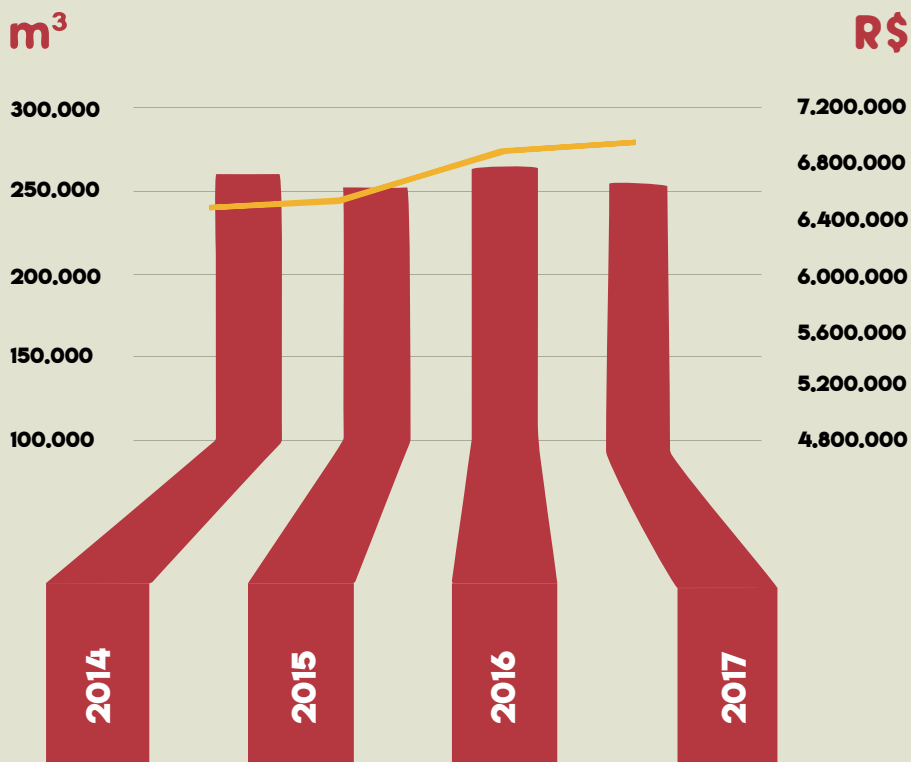

Fontes: UFBA/PROAD/SUMAI



# CONSUMO TOTAL DE ENERGIA ELÉTRICA (kWh) E VALOR PAGO (R\$)

 kWh

 VALOR R\$

**kWh**

**R\$**

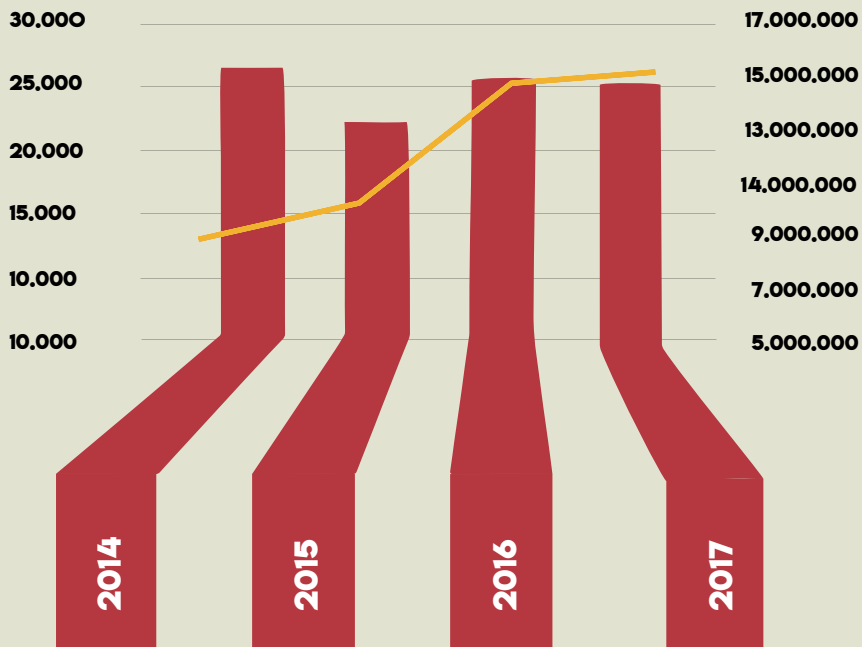

Fontes: UFBA/PROAD/SUMAI/Relatório de Gestão 2017

Entre 2014 e 2017, ocorreu aumento do número de discentes, de profissionais e de área física predial na UFBA. Porém, o consumo de energia elétrica e de água não aumentou, resultado do programa continuado de promoção da eficiência energética, de uso racional de água e de redução de desperdícios. O mesmo não correspondeu aos valores pagos, crescentes no período, em virtude do aumento de tarifas.

# ÁREA CONSTRUÍDA ACUMULADA (m<sup>2</sup>)



**2018**

**22.900,83**



**2017**

**11.198,35**



**2016**

**11.198,35**



**2015**

**2.757,65**

Fonte: UFBA/SUMAI

Entre setembro e dezembro de 2014, não houve conclusão de obras. Nove construções foram concluídas a partir de 2015 ou serão concluídas em 2018. No total, representam acréscimo de 22,9 mil metros quadrados de área construída; algumas foram retomadas na atual gestão. Em 2018, foi iniciada obra do Biotério do IMS-CAT com recursos do Programa Mais Médicos.

Outras dezenove obras de reforma de médio ou grande porte foram concluídas a partir de 2014 ou serão concluídas em 2018. No total, as reformas representam intervenções diversas em 19,7 mil metros quadrados de área e ocorreram tanto em Unidades Universitárias, bibliotecas e laboratórios, quanto nas instalações de órgãos da Administração da UFBA. Em fevereiro de 2018, foram dadas ordens de serviço para a realização de três importantes obras para as áreas de ensino e pesquisa: Biblioteca Universitária Isaías Alves, da Faculdade de Filosofia e Ciências Humanas (FFCH); o Bloco III do Centro Interdisciplinar de Energia e Ambiente (CIEnAm), ligado à Escola Politécnica, Instituto de Geociências e Instituto de Biologia; e o Laboratório de Preparação e Análise de Amostras (Lapag) do Instituto de Geociências (IGEO), que serão realizadas com recursos da FINEP.

# REFORMAS PREDIAIS DE MÉDIO OU GRANDE PORTE CONCLUÍDAS OU EM ANDAMENTO: ÁREA ACUMULADA (m<sup>2</sup>)

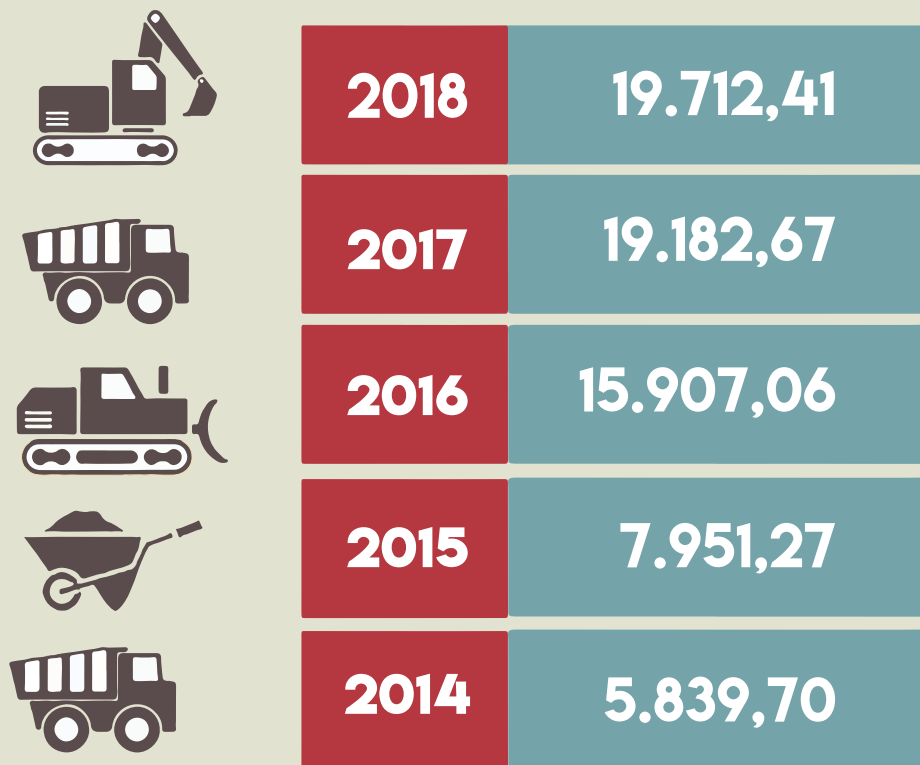

Fonte: UFBA/SUMAI

Com área territorial de 5.829.004,95 m<sup>2</sup> e área construída de 386.671,14 m<sup>2</sup>, a UFBA dispõe de 97 imóveis (registrados no SPIUnet/MPDG), sendo 93 localizados em Salvador e o restante nos municípios de: Entre Rios (Fazenda Regional de Criação), em Santo Amaro da Purificação (Centro de Desenvolvimento da Pecuária), em São Gonçalo dos Campos (Fazenda Experimental) e em Vitória da Conquista (Campus Anísio Teixeira). Nesses imóveis, contam-se 134 edificações em Salvador e três no IMS/CAT. Outras 27 edificações encontram-se nas glebas rurais. O trabalho de manutenção predial e de áreas verdes/circulação é constante. Além disso, ampliou-se a requalificação ambiental, com o programa de enriquecimento florístico e duas novas praças: Praça Portal de Matinha e a Praça dos Servidores no Campus de Ondina (2017), com a coleta de resíduos químicos e reciclados e investimentos em acessibilidade (Relatório de Gestão UFBA <https://proplan.ufba.br/>).



# **LISTA DE CONSTRUÇÕES E REFORMAS PREDIAIS CONCLUÍDAS OU EM ANDAMENTO**

## **CONSTRUÇÕES**

**Biblioteca Omar Catunda da área de Exatas**

**Bloco A do Instituto de Humanidades, Artes e Ciências  
Professor Milton Santos - IHAC**

**Galpões da PROAD e SUMAI**

**Ponto de Distribuição de Refeições de São Lázaro**

**Prédio Administrativo - 2º, 3º e 4º pavimentos do Instituto  
Multidisciplinar em Saúde, *Campus Anísio Teixeira*, Vitória da Conquista**

**Prédio Anexo do Instituto de Biologia**

**Prédio do Biotério do Instituto Multidisciplinar em  
Saúde, *Campus Anísio Teixeira*, Vitória da Conquista**

**Prédio dos Laboratórios Didáticos da Escola de Teatro**

**Prédio anexo da Faculdade de Comunicação**

## **CONSTRUÇÕES INICIADAS EM 2018**

**Biblioteca Universitária Isaías Alves da Faculdade de  
Filosofia e Ciências Humanas**

**Centro Interdisciplinar de Energia e Ambiente (CIENAM), ligado à Escola  
Politécnica, Instituto de Geociências e Instituto de Biologia (Bloco III)**

**Laboratório de Preparação e Análise de Amostras do Instituto de Geociências (LAPAG)**

## **REFORMAS**

**Adequação da PROAE no antigo prédio da FAPEX**

**Adequação dos halls dos elevadores do IHAC - Bloco B**

**Escola de Direito - Auditório**

**Escola de Enfermagem - Geral e Auditório**

**Escola de Medicina Veterinária e Zootecnia - Laboratório de Anatomia e Laboratório de Sanidade Avícola da Bahia - LASAB**

**Escola Politécnica - Laboratórios**

**Fachada do Instituto de Ciências da Saúde**

**Laboratório de Estudos Avançados em Cidade, Arquitetura e Tecnologias Digitais - LCAD - Faculdade de Arquitetura**

**Faculdade de Comunicação - Centro de Estudos Avançados em Democracia Digital - CEADD**

**Faculdade de Farmácia - Geral e Laboratórios**

**Hospital de Medicina Veterinária Professor Renato Rodenburg de Medeiros Neto**

**Cantinas - Instituto de Geociências, Instituto de Letras, PAF V**

**Reforma do 5º andar do Instituto de Física**

**Reforma do 5º andar do Instituto de Química**

**Reforma e modernização de subestações de eletricidade**

**Sector de Radiologia da Faculdade de Odontologia**

Fonte: UFBA/SUMAI

Informações a partir de setembro de 2014

# PESSOAL



# TÉCNICO-ADMINISTRATIVOS DO QUADRO PERMANENTE

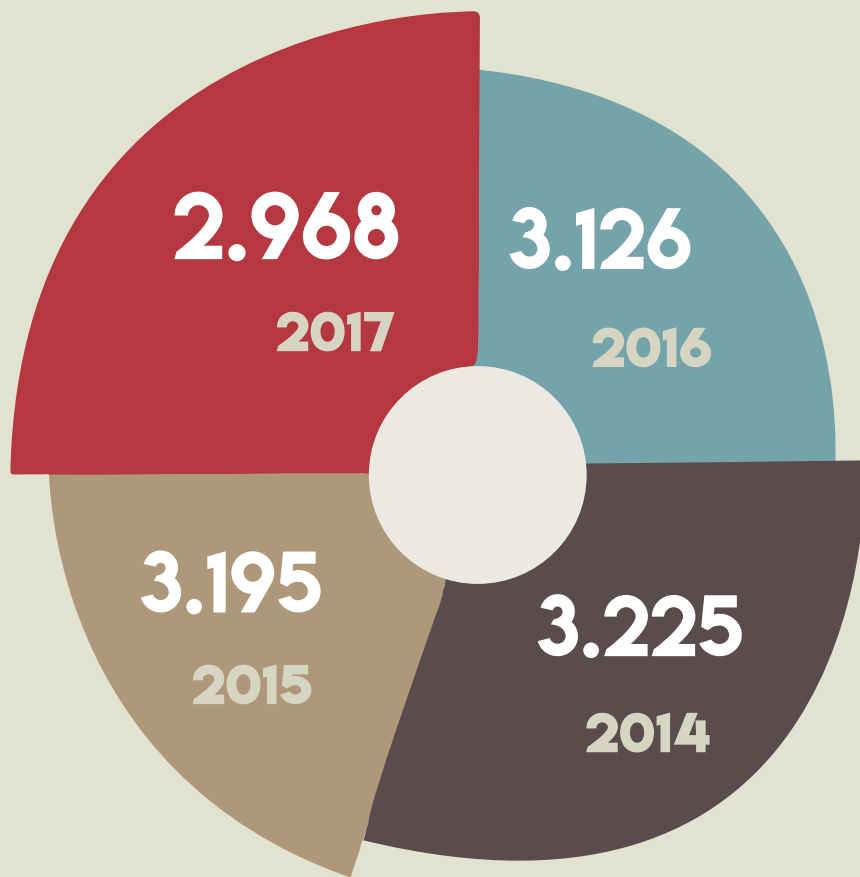

Fonte: UFBA/PRODEP/SIP

O número de servidores técnico-administrativos apresentou uma redução de 7,9% no período. Porém, a realização de concurso público a partir de 2017 possibilitará recompor, parcialmente, esse quadro de pessoal já em 2018.

# DOCENTES DO QUADRO PERMANENTE

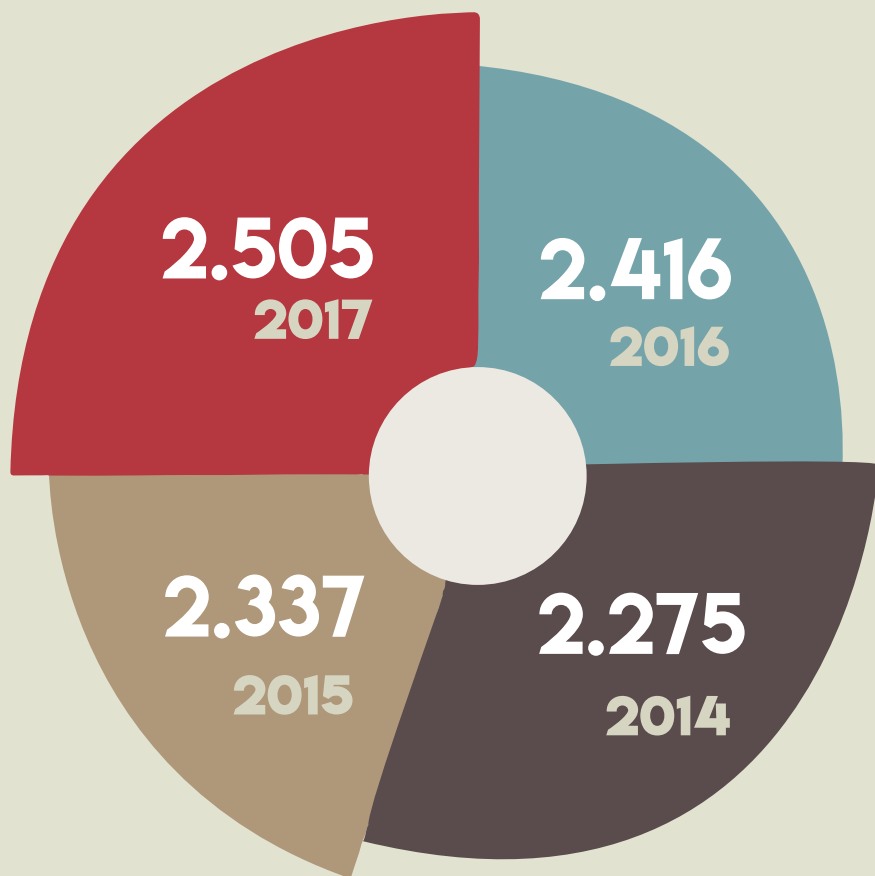

Fonte: UFBA/PRODEP/SIP

O número de docentes do quadro ativo permanente da UFBA aumentou 10,1% entre 2014 e 2017. O número de professores substitutos foi, em média, 287 por ano. No total, entre docentes, técnico administrativos, pessoal terceirizado (2.327) e alunos da graduação e pós-graduação, a comunidade UFBA alcança aproximadamente 51 mil pessoas, sem incluir profissionais dos hospitais (sob gestão da EBSEH), pacientes e visitantes.



# PERCENTUAL DE DOCENTES COM DOUTORADO

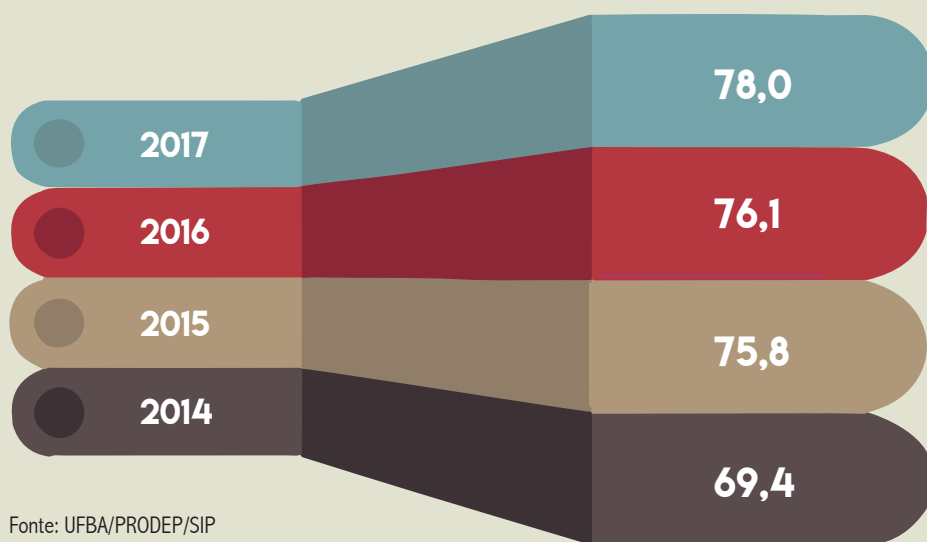

Fonte: UFBA/PRODEP/SIP

A elevada proporção de docentes com Doutorado é coerente com a ampliação da pós-graduação, com o aumento da produção acadêmica e com o resultado da avaliação de cursos.

# PERCENTUAL DE TÉCNICO-ADMINISTRATIVOS COM PÓS-GRADUAÇÃO

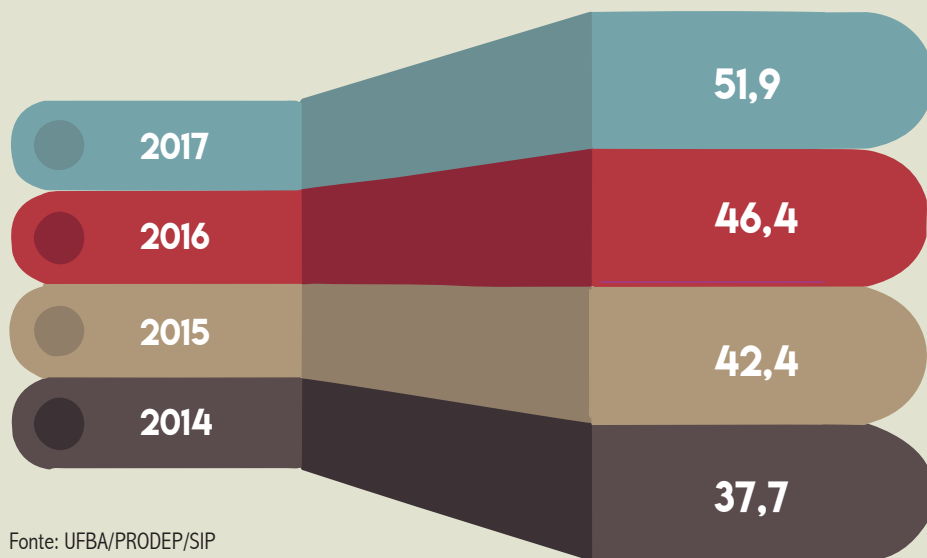

Fonte: UFBA/PRODEP/SIP

Ampliou-se a formação pós-graduada dos profissionais do quadro ativo permanente da UFBA. A pós-graduação do pessoal técnico-administrativo tem contribuído para a melhoria dos processos de gestão. Inclui títulos de Especialização, Mestrado e Doutorado.

# ORÇAMENTO



# EVOLUÇÃO DOS VALORES NOMINAIS TOTAIS DO ORÇAMENTO DA UFBA, INSCRITOS NA LOA (R\$)

**2018**

**1.500.958.820**

**2017**

**1.437.957.173**

**2016**

**1.289.568.659**

**2015**

**1.314.749.911**

**2014**

**1.125.007.742**

Fonte: UFBA/PROPLAN/Coordenação de Orçamento

Dados do orçamento da Lei Orçamentária Anual (LOA) UFBA sem alterações.

Entre 2014 e 2018, o valor total do orçamento da UFBA aumentou 33,4%. Porém, esse aumento foi devido quase que, totalmente, ao crescimento dos valores para pagamento de pessoal ativo e dos inativos (previdência). Com efeito, os valores das despesas obrigatórias para pagamento de pessoal aumentaram 41,7% no período. Em contraste, os valores para despesas discricionárias de custeio/corrente que se aplicam ao pagamento de contratos de serviços, manutenção e apoio aumentaram somente 9,4%. Um aumento inferior à inflação do período. Os recursos de capital/investimento foram reduzidos em 69,0% entre os anos considerados.

# DISTRIBUIÇÃO PERCENTUAL DOS VALORES NOMINAIS DO ORÇAMENTO DA UFBA, REGISTRADOS NA LOA

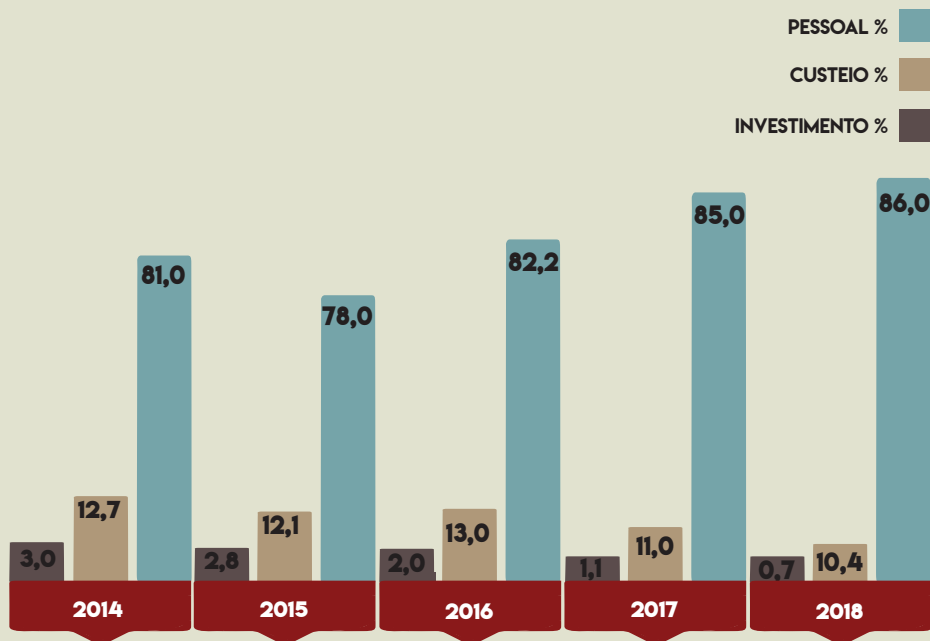

Fonte: UFBA/PROPLAN/Coordenação de Orçamento

Dados do orçamento da Lei Orçamentária Anual (LOA) UFBA sem alterações.

Em consequência da redução relativa dos valores orçamentários para despesas discricionárias (custeio e investimento) no período 2014 a 2018, a participação percentual dos recursos de pessoal (ativo e inativo) cresceu de 81,0 para 86,0% do orçamento total da UFBA. Em contraste, observa-se a redução dos percentuais para custeio e investimento. Em complemento a esses dados, os valores do item “receitas próprias” do orçamento que representaram, em média, 2,1% do total, reduziram-se no período de 33,3 milhões de reais em 2014 (3,0%) para 22,9 milhões de reais em 2018 (1,5%), resultado da redução de oferta de recursos para projetos relativos a contratos e convênios com instituições e órgãos diversos. Valores de emendas parlamentares representaram, em média, 1,0% do total do orçamento no período. Ocorreu grande variação desses valores, entre 0,2% em 2014 a 2,4% em 2015. Em 2018, as emendas parlamentares corresponderam a 0,4% do orçamento total, com 5,4 milhões de reais. Os percentuais não incluem valores para pagamento de precatórios.

# VALORES NOMINAIS DE CUSTEIO, DO ORÇAMENTO DA UFBA (R\$)



Fonte: UFBA/PROPLAN/Coordenação de Orçamento

Dados do orçamento da Lei Orçamentária Anual (LOA) UFBA sem alterações.

# ANEXOS

## UNIDADES UNIVERSITÁRIAS E DIRIGENTES

### **ESCOLA DE ADMINISTRAÇÃO**

Francisco Lima Cruz Teixeira  
Ernani Coelho Neto  
Horácio Nelson Hastenreiter Filho  
João Martins Tude

### **ESCOLA DE BELAS ARTES**

Nanci Santos Novais  
Gabriela de Castro Gonçalves

### **ESCOLA DE DANÇA**

Leda Maria Muhana Martinez Iannitelli  
Adriana Bittencourt  
Dulce Tamara da Rocha Lamego da Silva  
Carmem Paternostro Schaffer

### **ESCOLA DE ENFERMAGEM**

Heloniza Oliveira Gonçalves Costa  
Maria Enoy Neves Gusmão  
Carolina de Souza Machado  
Maria Enoy Neves Gusmão

### **ESCOLA DE MEDICINA VETERINÁRIA E ZOOTECNIA**

Antonio de Lisboa Ribeiro Filho  
Eduardo Luiz Trindade Moreira  
Antonio de Lisboa Ribeiro Filho  
Luís Fernando Batista Pinto

### **ESCOLA DE MÚSICA**

Heinz Karl Novaes Schwebel  
José Maurício Valle Brandão  
José Maurício Valle Brandão  
Maria Thereza Pita Gondim



### **ESCOLA DE NUTRIÇÃO**

Marilena Pacheco Assunção

Rosângela Passos de Jesus

Maria da Purificação Nazaré Araújo

Mônica Leila Portela de Santana

### **ESCOLA POLITÉCNICA**

Luís Edmundo Prado de Campos

Herman Augusto Lepikson

Tatiana Bittencourt Dumêt

Regina Ferreira Vianna

### **ESCOLA DE TEATRO**

Eliene Benício Amâncio Costa

Jasyan Tarcilio de Oliveira

Luiz Claudio Cajaíba Soares

Gláucio Machado Santos

### **FACULDADE DE ARQUITETURA**

Naia Alban Suarez

Elisabete Araújo Ulisses dos Santos

### **FACULDADE DE ECONOMIA**

Paulo Antonio de Freitas Balanco

Henrique Tomé da Costa Mata

Henrique Tomé da Costa Mata

João Damásio de Oliveira Filho

### **FACULDADE DE CIÊNCIAS CONTÁBEIS**

Joseilton Silveira da Rocha

Antônio Ricardo de Souza

Joseilton Silveira da Rocha

Ronaldo Pesente

### **FACULDADE DE COMUNICAÇÃO**

Suzana Oliveira Barbosa

Maurício Nogueira Tavares

Suzana Oliveira Barbosa

Leonardo Figueiredo Costa

**FACULDADE DE DIREITO**

Celso Luis Braga de Castro  
Júlio César de Sá da Rocha  
Júlio César de Sá da Rocha  
Francisco Bertino Bezerra de Carvalho

**FACULDADE DE EDUCAÇÃO**

Cleverson Suzart Silva  
Dinéa Maria Sobral Muniz

**FACULDADE DE FARMÁCIA**

Eliete da Silva Bispo  
Tânia Fraga Barros  
Tânia Fraga Barros  
Denis de Melo Soares

**FACULDADE DE FILOSOFIA E CIÊNCIAS HUMANAS**

Maria Hilda Baqueiro Paraíso  
Maria Victória Espiñeira González  
Maria Hilda Baqueiro Paraíso  
Iole Macedo Vanin

**FACULDADE DE MEDICINA DA BAHIA**

Lorene Louise Silva Pinto  
Luis Fernando Fernandes Adan  
Luis Fernando Fernandes Ada  
/José Valber Lima Meneses

**FACULDADE DE ODONTOLOGIA**

Marcel Lautenschlager Arriaga  
Antônio Pitta Correa

**INSTITUTO DE BIOLOGIA**

Sueli Almuina Holmer Silva  
Miguel da Costa Accioly  
Francisco Kelmo Oliveira dos Santos  
Gilberto Cafezeiro Bomfim

**INSTITUTO DE CIÊNCIA DA INFORMAÇÃO**

Rubens Ribeiro Gonçalves da Silva

Nídia Maria Lienert Lubisco

Hildenise Ferreira Novo

Henriette Ferreira Gomes

**INSTITUTO DE CIÊNCIAS DA SAÚDE**

Adelmir de Souza Machado

Luciana Mattos Barros Oliveira

Roberto Paulo Correira de Araújo

Roberto José Meyer Nascimento

**INSTITUTO DE CIÊNCIA, TECNOLOGIA E INOVAÇÃO - CAMPUS DE CAMAÇARI**

Valterlinda Alves de Oliveira Queiroz

**INSTITUTO DE FÍSICA**

Raimundo Muniz Teixeira Filho

Alberto Brum Novaes

Ricardo Carneiro de Miranda Filho

Alexandre Leite Gadelha

**INSTITUTO DE GEOCIÊNCIAS**

Ronaldo Montenegro Barbosa

Marco Antônio Tomasoni

Olívia Maria Cordeiro de Oliveira

Simone Souza de Moraes

**INSTITUTO DE HUMANIDADES, ARTES E CIÊNCIAS PROFESSOR MILTON SANTOS**

Messias Guimarães Bandeira

José Aurivaldo Sacchetta Ramos Mendes

Messias Guimarães Bandeira

Genaro Fernandes de Carvalho Costa

**INSTITUTO DE LETRAS**

Risonete Batista de Souza

Márcio Ricardo Coelho Muniz

Risonete Batista de Souza

Fernada Almeida Vita

### **INSTITUTO DE MATEMÁTICA E ESTATÍSTICA**

Isaac Costa Lázaro/Evandro Carlos Ferreira dos Santos

Evandro Carlos Ferreira dos Santos

Débora Abdalla Santos

### **INSTITUTO MULTIDISCIPLINAR EM SAÚDE -**

#### **CAMPUS ANÍSIO TEIXEIRA/VITÓRIA DA CONQUISTA**

Orlando Sílvio Caíres Neves

Patrícia Silva Pires

Orlando Sílvio Caíres Neves/Márcio Vasconcelos Oliveira

### **INSTITUTO DE PSICOLOGIA**

Ilka Dias Bichara

José Neander Silva Abreu

Ilka Dias Bichara

Juliana Prates Santana

### **INSTITUTO DE QUÍMICA**

Maria de Lourdes Figueiredo Botelho Trino

Edilson Fortuna de Moradillo

Dirceu Martins

Marcos Malta dos Santos

### **INSTITUTO DE SAÚDE COLETIVA**

Isabela Cardoso de Matos Pinto

Ana Luiza Queiroz Vilasbôas

Isabela Cardoso de Matos Pinto

Darci Neves dos Santos

# RESOLUÇÕES DOS CONSELHOS SUPERIORES DA UFBA

## CONSELHO UNIVERSITÁRIO - CONSUNI

### 2017

#### **RESOLUÇÃO Nº 04, DE 19 DE DEZEMBRO DE 2017 - PUBLICADA EM 28/12/2017**

Estabelece normas e procedimentos para avaliação de desempenho do servidor docente da Universidade Federal da Bahia em estágio probatório e revoga a Resolução 04/95.

#### **RESOLUÇÃO Nº 03, DE 13 DE NOVEMBRO DE 2017 - PUBLICADA EM 23/11/2017**

Approva o Regimento Interno do Núcleo de Estudos Interdisciplinares sobre a Mulher (NEIM)

#### **RESOLUÇÃO Nº 02, DE 13 DE JUNHO DE 2017 - PUBLICADA EM 13/07/2017**

Dispõe sobre o ingresso na Carreira do Magistério Superior e no Cargo isolado de Professor Titular-Livre do Magistério Superior.

#### **RESOLUÇÃO Nº 01, DE 29 DE MAIO DE 2017 - PUBLICADA EM 07/06/2017**

Approva o Regimento Interno do Centro de Estudos Afro-Orientais - CEAO.

### 2016

#### **RESOLUÇÃO Nº 08, DE 28 DE NOVEMBRO DE 2016 - PUBLICADA EM: 16/12/2016**

Dispõe sobre normas, diretrizes e procedimentos a serem considerados para fins de percepção da Retribuição por Titulação - RT, obtido a partir da concessão de Reconhecimento de Saberes e Competências dos docentes da Carreira de Magistério do Ensino Básico, Técnico e Tecnológico da UFBA.

#### **RESOLUÇÃO Nº 07, DE 10 DE OUTUBRO DE 2016 - PUBLICADA EM: 21/10/2016**

Approva o Regimento Interno da Faculdade de Direito da UFBA.

#### **RESOLUÇÃO Nº 06, DE 15 DE AGOSTO DE 2016 - PUBLICADA EM: 22/09/2016**

Approva o Regimento Interno do Sistema Universitário de Saúde (SIUNIS) da Universidade Federal da Bahia.

**RESOLUÇÃO Nº 05, DE 7 DE JULHO DE 2016 – PUBLICADA EM: 11/10/2016**

Approva o Regimento Interno do Instituto de Matemática e Estatística (IME) da UFBA.

**RESOLUÇÃO Nº 04, DE 7 DE JULHO DE 2016 – PUBLICADA EM: 18/07/2016**

Altera os artigos 38 e 39 da Seção VIII do Título II do Regimento Interno da Escola de Música, documento anexo à Resolução nº 05/2011.

**RESOLUÇÃO Nº 03, DE 28 DE ABRIL DE 2016 – PUBLICADA EM: 01/06/2016**

Estabelece normas e procedimentais para progressão e promoção funcional na Carreira do Magistério Superior da Universidade Federal da Bahia, em conformidade com o disposto no Capítulo III, artigos 12 a 15 da Lei no 12.772/2012, Art. 1º da Lei no 12.863/2013, na Portaria nº 554/2013 do MEC e no Título IX, Capítulo IV do Regimento Geral da UFBA.

**RESOLUÇÃO Nº 02, DE 28 DE ABRIL DE 2016 – PUBLICADA EM 23/05/2016**

Regulamenta o Título VII do Regimento Geral da UFBA, que dispõe sobre a concessão de títulos honoríficos e dignidades universitárias, a concessão da Medalha Reitor Edgard Santos e dá outras providências.

**RESOLUÇÃO Nº 01, DE 28 DE JANEIRO DE 2016 – PUBLICADA EM: 25/08/2016**

Approva o Regimento Interno do Instituto de Biologia da UFBA.

## **2015**

**RESOLUÇÃO Nº 05, 27 DE NOVEMBRO DE 2015 – PUBLICADA EM 04/12/2015**

Regulamenta as normas e os procedimentos para a contratação de professor substituto pela Universidade Federal da Bahia - UFBA.

**RESOLUÇÃO Nº 04, DE 27 DE NOVEMBRO DE 2015 – PUBLICADA EM 03/12/2015**

Fixa os valores dos procedimentos acadêmicos.

**RESOLUÇÃO Nº 03, DE 27 DE NOVEMBRO DE 2015 – PUBLICADA EM 03/12/2015**

Altera a redação de dispositivos da Seção II do Capítulo III do Título IX do Regimento Geral da UFBA, que dispõe sob a “Integração da carga horária docente” (artigos 119 a 123).

**RESOLUÇÃO Nº 02, DE 27 DE NOVEMBRO DE 2015 – PUBLICADA EM 03/12/2015**

Altera o Art. 129 do Regimento Geral da UFBA.

**RESOLUÇÃO Nº 01, DE 19 DE JUNHO DE 2015 – PUBLICADA EM 10/07/2015**

Approva o Regimento Interno da Faculdade de Ciências Contábeis (FCC) da UFBA.

# 2014

## **RESOLUÇÃO Nº 08, DE 22 DE DEZEMBRO DE 2014 - PUBLICADA EM 29/12/2014**

Aprova o Regimento Interno da Coordenadoria de Controle Interno (CCI).

## **RESOLUÇÃO Nº 07, DE 28 DE NOVEMBRO DE 2014 - PUBLICADA EM 02/12/2014**

Suspende a aplicação do Art. 119 do Regimento Geral da UFBA e orienta o planejamento acadêmico.

## **RESOLUÇÃO Nº 06, DE 15 DE AGOSTO DE 2014 - PUBLICADA EM 02/06/2015**

Aprova o Regimento Interno da Faculdade de Farmácia da Universidade Federal da Bahia.

## **RESOLUÇÃO Nº 05, DE 15 DE AGOSTO DE 2014 - PUBLICADA EM 11/11/2014**

Cria o Centro Interdisciplinar de Energia e Ambiente (CIENAM) da Universidade Federal da Bahia e aprova o seu Regimento Interno.

## **RESOLUÇÃO Nº 04, DE 17 DE JULHO DE 2014 - PUBLICADA EM 24/07/2014**

Estabelece normas procedimentais para promoção à Classe E, denominação Professor Titular, da Carreira do Magistério Superior da Universidade Federal da Bahia, em conformidade com o disposto nos artigos 12 e 14 da Lei no 12.772/2012 e da Portaria nº 982/2013 do Ministério da Educação.

## **RESOLUÇÃO Nº 03, DE 11 DE JUNHO DE 2014 - PUBLICADA EM 19/08/2014**

Aprova o Regimento Interno da Faculdade de Arquitetura da Universidade Federal da Bahia (UFBA).

## **RESOLUÇÃO Nº 02, DE 14 ABRIL DE 2014 - PUBLICADA EM 12/05/2014**

Aprova o Regimento Interno do Conselho Universitário da UFBA.

## **RESOLUÇÃO Nº 01, DE 20 DE FEVEREIRO DE 2014 - PUBLICADA EM 21/02/2014**

Estabelece o cronograma com vistas à composição da lista tríplice para escolha do Reitor e Vice-Reitor desta Universidade, quadriênio 2014/2018.

# CONSELHO SUPERIOR DE ENSINO, PESQUISA E EXTENSÃO - CONSEPE

## 2017

### **RESOLUÇÃO Nº 04, DE 11 DE DEZEMBRO DE 2017 - PUBLICADA EM 20/12/2017**

Aprova o Calendário Acadêmico da UFBA/2018 para os campi de Salvador e Vitória da Conquista e estabelece outras providências.

### **RESOLUÇÃO Nº 03, DE 08 DE AGOSTO DE 2017 - PUBLICADA EM 11/08/2017**

Aprova o Calendário Acadêmico do Instituto Multidisciplinar em Saúde - IMS relativo ao semestre letivo 2017.2.

### **RESOLUÇÃO Nº 02, DE 22 DE MAIO DE 2017 (REFERENDADA PELO PLENÁRIO DO CONSEPE EM REUNIÃO DE 08.06.2017) - PUBLICADA EM 22/05/2017**

Aprova, *ad referendum* do Conselho Superior de Ensino, Pesquisa e Extensão, o Calendário Acadêmico do Instituto Multidisciplinar em Saúde - IMS relativo ao semestre letivo 2017.1.

### **RESOLUÇÃO Nº 01, DE 05 DE JANEIRO DE 2017 (REFERENDADA PELO PLENÁRIO DO CONSEPE EM REUNIÃO DE 08.06.2017) - PUBLICADA EM: 23/01/2017**

Estabelece as datas limites de início e término do semestre letivo 2016.2 do Instituto Multidisciplinar em Saúde - IMS.

## 2016

### **RESOLUÇÃO Nº 04, DE 29 DE DEZEMBRO DE 2016 (REFERENDADA PELO PLENÁRIO DO CONSEPE EM REUNIÃO DE 08.06.2017) PUBLICADA EM 29/12/2016**

Aprova, *ad referendum* do Conselho Superior de Ensino, Pesquisa e Extensão, o Calendário de conclusão do semestre letivo 2016.1 do Instituto Multidisciplinar em Saúde – IMS.

### **RESOLUÇÃO Nº 03, DE 12 DE DEZEMBRO DE 2016 - PUBLICADA EM 14/12/2016**

Aprova o Calendário Acadêmico da UFBA/2017 para os *campi* de Salvador e dá outras providências.

### **RESOLUÇÃO Nº 02, DE 13 DE MAIO DE 2016 - PUBLICADA EM 23/05/2016**

Altera a Resolução nº 05/2015 no atinente às datas limites do Calendário Acadêmico da UFBA/2016 para os campi de Salvador e Vitória da Conquista e dá outras providências.



## **RESOLUÇÃO Nº 01, DE 29 DE MARÇO DE 2016 - PUBLICADA EM 14/06/2016**

Fixa as normas para a habilitação à Livre Docência na Universidade Federal da Bahia.

## **2015**

### **RESOLUÇÃO Nº 05, DE 11 DE DEZEMBRO DE 2015 - PUBLICADA EM 21/12/2015**

Aprova o Calendário Acadêmico da UFBA/2016, para os campi de Salvador e Vitória da Conquista e dá outras providências.

### **RESOLUÇÃO Nº 04, DE 11 DE DEZEMBRO DE 2015 - PUBLICADA EM 16/12/2015**

Altera a Resolução 03/2015, relativa ao Calendário Acadêmico da UFBA/2015, no que respeita, especificamente, ao último dia de aulas de 2015.2.

### **RESOLUÇÃO Nº 03, DE 16 DE OUTUBRO DE 2015 - PUBLICADA EM 16/10/2015**

Altera o Calendário Acadêmico da UFBA/2015 e dá outras providências.

### **RESOLUÇÃO Nº 02, DE 16 DE JUNHO DE 2015 - PUBLICADA EM 18/06/2015**

Dispõe sobre o reconhecimento do Notório Saber na UFBA.

### **RESOLUÇÃO Nº 01, DE 16 DE JUNHO DE 2015 - PUBLICADA EM 17/06/2015**

Dispõe sobre a atipicidade do semestre letivo 2015.1 e dá outras providências.

## **2014**

### **RESOLUÇÃO Nº 03, DE 16 DE DEZEMBRO DE 2014 - PUBLICADA EM 29/12/2014**

Aprova o Regimento Interno do Programa Institucional de Bolsa de Iniciação à Docência (PIBID).

### **RESOLUÇÃO Nº 02, DE 16 DE DEZEMBRO DE 2014 - PUBLICADA EM 29/12/2014**

Institui o Programa Especial de Participação de Professores Aposentados nas Atividades de Ensino de Graduação e Pós-Graduação, de Pesquisa e de Extensão na UFBA.

### **RESOLUÇÃO Nº 01, DE 18 DE JUNHO DE 2014 - PUBLICADA EM 22/07/2014**

Regulamenta a utilização do nome social por parte de pessoas estudantes da Universidade Federal da Bahia - UFBA.

# CONSELHO ACADÊMICO DE ENSINO - CAE

## 2017

### **RESOLUÇÃO Nº 09, DE 21 DE SETEMBRO DE 2017 - PUBLICADA EM 26/09/2017**

Suspende no 2º semestre de 2017, a abertura de processos para revalidação de diplomas de graduação e reconhecimento de diplomas de pós-graduação expedidos por estabelecimentos estrangeiros de ensino superior.

### **RESOLUÇÃO Nº 08, DE 07 DE JUNHO DE 2017 - PUBLICADA EM 16/06/2017**

Revoga Resolução 05/2015 e dispõe sobre a reserva de vagas na seleção para os cursos de graduação da UFBA.

### **RESOLUÇÃO Nº 07, DE 24 DE MAIO DE 2017 - PUBLICADA EM 08/06/2017**

Altera a redação dos artigos 7º, 8º e 9º e acrescenta um parágrafo ao art. 2º da Resolução nº 06/2012 - CAE, que revogou a Resolução nº 02/1999, e regulamenta as atividades de monitoria no âmbito dos cursos de graduação.

### **RESOLUÇÃO Nº 06, DE 11 DE JANEIRO DE 2017 - PUBLICADA EM 24/04/2017**

Aprova o Regimento Interno do Conselho Acadêmico de Ensino da UFBA.

### **RESOLUÇÃO Nº 05, DE 22 DE MARÇO DE 2017 - PUBLICADA EM 23/03/2017**

Suspende no 1º semestre de 2017, a abertura de processos para revalidação de diplomas de graduação e reconhecimento de diplomas de pós-graduação expedidos por estabelecimentos estrangeiros de ensino superior.

### **RESOLUÇÃO Nº 04, DE 8 DE FEVEREIRO DE 2017 - PUBLICADA EM 10/03/2017**

Regulamenta a dupla diplomação para os alunos dos cursos de graduação que participam de convênios específicos aprovados na UFBA e nas instituições estrangeiras e dá outras providências.

### **RESOLUÇÃO Nº 03, DE 25 DE JANEIRO DE 2017 - PUBLICADA EM 23/03/2017**

Altera os artigos 3º, 12, 18, 19, 27, 28, 37, 44, 47, 66, 77, 99 e 100 do Regulamento de Ensino de Graduação e de Pós-Graduação (REGPG) da Universidade Federal da Bahia (UFBA).

### **RESOLUÇÃO Nº 02, DE 11 DE JANEIRO DE 2017 - PUBLICADA EM 15/03/2017**

Dispõe sobre critérios de escalonamento e procedimentos para alocação de componentes curriculares dos cursos de graduação na etapa de matrícula WEB.

## **RESOLUÇÃO Nº 01, DE 11 DE JANEIRO DE 2017 - PUBLICADA EM 17/01/2017**

Institui normas para procedimentos, editais e reservas de vagas para processos seletivos da Pós-Graduação *stricto sensu* da UFBA.

## **2016**

### **RESOLUÇÃO Nº 05, DE 21 DE DEZEMBRO DE 2016 PUBLICADA EM 17/01/2017**

Altera a vigência da Resolução 01/2016 de 01 de junho de 2016.

### **RESOLUÇÃO Nº 06 DE 14 DE DEZEMBRO 2016 - PUBLICADA EM 16/02/2017**

Estabelece as normas complementares para Cursos de Pós-Graduação *lato sensu* sob a forma de Residências Profissionais da Universidade Federal da Bahia.

### **RESOLUÇÃO Nº 04, DE 23 DE NOVEMBRO DE 2016 - PUBLICADA EM 20/12/2016**

Dispõe sobre normas referentes à revalidação de diplomas de cursos de graduação e ao reconhecimento de diplomas de pós-graduação *stricto sensu* (mestrado e doutorado), expedidos por instituições estrangeiras de ensino superior e pesquisa.

### **RESOLUÇÃO Nº 03, DE 10 DE AGOSTO DE 2016 - PUBLICADA EM 29/08/2016**

Estabelece as diretrizes para reserva de vagas em componentes curriculares, sem pré-requisitos, dos Cursos de Progressão Linear (CPL) para estudantes dos Bacharelados Interdisciplinares (BI), do Instituto de Humanidades, Artes e Ciências (IHAC).

### **RESOLUÇÃO Nº 02, DE 3 DE AGOSTO DE 2016 - PUBLICADA EM 09/08/2016**

Altera o Art. 1º da Resolução CAE nº 03/2015 que dispõe sobre a suspensão da abertura de processos de revalidação de diplomas de cursos de graduação e de reconhecimento de diplomas de pós-graduação expedidos por estabelecimentos estrangeiros de ensino superior.

### **RESOLUÇÃO Nº 01, DE 1 DE JUNHO DE 2016 - PUBLICADA EM 06/06/2016**

Dispõe sobre normas para utilização das atividades extraclasse como complementação de carga horária dos componentes curriculares dos cursos presenciais da UFBA para o ano letivo 2016.

## **2015**

### **RESOLUÇÃO Nº 05, DE 2 DE DEZEMBRO DE 2015 - PUBLICADA EM 02/12/2015**

Dispõe sobre a reserva de vagas na seleção para os cursos de graduação da UFBA.

**RESOLUÇÃO Nº 04, DE 21 DE OUTUBRO DE 2015 - PUBLICADA EM 23/10/2015**

Dispõe sobre aplicação do disposto no Artigo 2º da Resolução 03/2015 do CONSEPE.

**RESOLUÇÃO Nº 03, DE 08 DE MARÇO DE 2015 - PUBLICADA EM: 08/04/2015**

Suspende, em 2015, a abertura de processos de revalidação de diplomas de cursos de graduação e de reconhecimento de diplomas de cursos de pós-graduação expedidos por estabelecimentos estrangeiros de ensino superior.

**RESOLUÇÃO Nº 02, DE 04 DE MARÇO DE 2015 - PUBLICADA EM 19/03/2015**

Revoga a Resolução 05/2014, que “estabelece as normas para habilitação ao Doutorado Especial direcionado aos docentes do quadro permanente de Instituições de Educação Superior Públicas, sediadas no Brasil, admitidos antes do ano de 1990”.

**RESOLUÇÃO Nº 01, DE 16 DE JANEIRO DE 2015 - PUBLICADA EM: 20/01/2015**

Aprova o Regulamento de Ensino de Graduação e Pós-Graduação stricto sensu (REGPG), da Universidade Federal da Bahia.

## 2014

**RESOLUÇÃO Nº 07, DE 10 DE DEZEMBRO 2014 - PUBLICADA EM: 15/12/2014**

Estabelece critérios a estudantes graduados em Bacharelado Interdisciplinar da UFBA dos anos de 2014 e 2015 para ingresso nos Cursos de Progressão Linear desta Universidade.

**RESOLUÇÃO Nº 06, DE 24 DE SETEMBRO DE 2014 - PUBLICADA EM 01/10/2014**

Estabelece normas referentes aos processos seletivos para ingresso nos cursos de graduação do ano letivo de 2015.

**RESOLUÇÃO Nº 05, DE 30 DE JULHO DE 2014 - PUBLICADA EM 01/08/2014**

Estabelece as normas para habilitação ao Doutorado Especial direcionado aos docentes do quadro permanente de Instituições de Educação Superior Públicas, sediadas no Brasil, admitidos antes do ano de 1990.

**RESOLUÇÃO Nº 04, DE 04 DE JUNHO DE 2014 - PUBLICADA EM 06/06/2014**

Institui Normas para os Processos Seletivos da Pós-Graduação stricto sensu da UFBA e estabelece condições mínimas para Procedimentos e Editais.

**RESOLUÇÃO Nº 03, DE 28 DE MAIO DE 2014 - PUBLICADA EM 09/07/2014**

Dispõe sobre o preenchimento de vagas residuais no ano letivo de 2014.

**RESOLUÇÃO Nº 02, DE 05 DE FEVEREIRO DE 2014 - PUBLICADA EM 13/02/2014**

Dispõe sobre as transferências internas entre os campi da Universidade Federal da Bahia e transferências externas da Universidade Federal do Recôncavo da Bahia para a Universidade Federal da Bahia.

**RESOLUÇÃO Nº 01, DE 08 DE JANEIRO DE 2014 - PUBLICADA EM 13/02/2014**

Dispõe sobre revalidação de diplomas médicos expedidos por instituições de ensino superior estrangeiras.

# CONSELHO ACADÊMICO DE PESQUISA E EXTENSÃO - CAPEX

## 2016

### **RESOLUÇÃO Nº 03, DE 31 DE OUTUBRO DE 2016 - PUBLICADA EM 30/11/2016**

Approva o Regimento Interno do Conselho Acadêmico de Pesquisa e Extensão (CAPEX).

### **RESOLUÇÃO Nº 02, DE 30 DE MAIO DE 2016 - PUBLICADA EM 31/05/2016**

Estabelece critérios para o credenciamento de líderes e certificação de Grupos de Pesquisa, sediados na UFBA, no Diretório de Grupos de Pesquisa do Conselho Nacional de Desenvolvimento Científico e Tecnológico (CNPq).

### **RESOLUÇÃO Nº 01, DE 2 DE MAIO DE 2016 - PUBLICADA EM 13/05/2016**

Altera A Resolução nº 01/2013, relativa à “Política de Iniciação Científica e de Iniciação a Atividades de Desenvolvimento Tecnológico e Inovação da UFBA” no que respeita ao item 15 da Seção “A. Premissas” e ao item 8 da Seção “C. Distribuição de Bolsas entre os candidatos” do Anexo à referida Resolução.

## 2014

### **RESOLUÇÃO Nº 04, DE 08 DE SETEMBRO DE 2014 - PUBLICADA EM 16/09/2014**

Altera o Art. 2º, o Art. 6º e o Art. 28 das Normas Complementares do Programa Institucional de Bolsas de Iniciação à Extensão Universitária (PIBIEX) aprovadas pela Resolução nº 03/2013.

### **RESOLUÇÃO Nº 03, DE 8 DE SETEMBRO DE 2014 - PUBLICADA EM 16/09/2014**

Approva as Normas Complementares para Cursos de Pós-Graduação Lato Sensu da Universidade Federal da Bahia.

### **RESOLUÇÃO Nº 02, DE 28 DE ABRIL DE 2014 - PUBLICADA EM 30/04/2014**

Cria e regulamenta o “Programa Vizinhanças”, de incentivo às ações de extensão com as comunidades em relação de proximidade com os campi ou Unidades Universitárias da Universidade Federal da Bahia.

### **RESOLUÇÃO Nº 01, DE 10 DE FEVEREIRO DE 2014 - PUBLICADA EM 10/04/2014**

Estabelece as normas para o reconhecimento e funcionamento de empresas juniores na Universidade Federal da Bahia.

## ABREVIATURAS E SIGLAS

<b>AAI</b>	Assessoria para Assuntos Internacionais
<b>ACCSC</b>	Ação Curricular em Comunidade e em Sociedade
<b>ASCOM</b>	Assessoria de Comunicação Institucional
<b>CAE</b>	Conselho Acadêmico de Ensino
<b>CAPES</b>	Coordenação de Aperfeiçoamento de Pessoal de Nível Superior
<b>CEAO</b>	Centro de Estudos Afro-Orientais
<b>CNPQ</b>	Conselho Nacional de Desenvolvimento Científico e Tecnológico
<b>CONSUNI</b>	Conselho Universitário
<b>EBSERH</b>	Empresa Brasileira de Serviços Hospitalares
<b>EDUFBA</b>	Editora da Universidade Federal da Bahia
<b>ENADE</b>	Exame Nacional de Desempenho de Estudantes
<b>FAMEB</b>	Faculdade de Medicina da Bahia
<b>FAPESB</b>	Fundação de Amparo à Pesquisa do Estado da Bahia
<b>FFCH</b>	Faculdade de Filosofia e Ciências Humanas
<b>HOSPMEV</b>	Hospital de Medicina Veterinária Prof. Renato Rodenburg de Medeiros Netto
<b>HUPES</b>	Hospital Universitário Prof. Edgard Santos
<b>IMS-CAT</b>	Instituto Multidisciplinar em Saúde - Campus Anísio Teixeira (Vitória da Conquista)
<b>INEP</b>	Instituto Nacional de Estudos e Pesquisas Educacionais Anísio Teixeira
<b>MAE</b>	Museu de Arqueologia e Etnologia
<b>MAFRO</b>	Museu Afro-Brasileiro
<b>MAS</b>	Museu de Arte Sacra
<b>MCO</b>	Maternidade Climério de Oliveira
<b>MEC</b>	Ministério da Educação
<b>PAF</b>	Pavilhão de Aulas da Federação
<b>PET</b>	Programa de Educação Tutorial
<b>PIBIC</b>	Programa Institucional de Bolsas de Iniciação Científica
<b>PIBID</b>	Programa Institucional de Bolsas de Iniciação à Docência
<b>PIBITI</b>	Programa Institucional de Bolsas de Iniciação em Desenvolvimento Tecnológico e Inovação
<b>PNAES</b>	Programa Nacional de Assistência Estudantil
<b>PROAD</b>	Pró-Reitoria de Administração
<b>PROAE</b>	Pró-Reitoria de Ações Afirmativas e Assistência Estudantil
<b>PRODEP</b>	Pró-Reitoria de Desenvolvimento de Pessoas

<b>PROEXT</b>	Pró-Reitoria de Extensão
<b>PROGRAD</b>	Pró-Reitoria de Ensino de Graduação
<b>PROPCI</b>	Pró-Reitoria de Pesquisa, Criação e Inovação
<b>PROPG</b>	Pró-Reitoria de Ensino de Pós-Graduação
<b>PROPLAN</b>	Pró-Reitoria de Planejamento e Orçamento
<b>SEAD</b>	Superintendência de Educação a Distância
<b>SIAC</b>	Sistema Acadêmico
<b>SIATEX</b>	Sistema de Registro e Acompanhamento de Atividades de Extensão
<b>SIBI</b>	Sistema Universitário de Bibliotecas
<b>SIP</b>	Sistema Integrado de Pessoal
<b>SIUNIS</b>	Sistema Universitário de Saúde
<b>SMURB</b>	Serviço Médico Universitário Rubens Brasil
<b>STI</b>	Superintendência de Tecnologia da Informação
<b>SUMAI</b>	Superintendência de Meio Ambiente e Infraestrutura
<b>SUPAC</b>	Superintendência de Administração Acadêmica
<b>SUPAD</b>	Superintendência de Avaliação e Desenvolvimento Institucional
<b>SUS</b>	Sistema Único de Saúde
<b>UFBA</b>	Universidade Federal da Bahia





Universidade Federal da Bahia



PRÓ-REITORIA DE PLANEJAMENTO E ORÇAMENTO  
Rua Augusto Viana, s/n - Canela - Palácio da Reitoria  
[www.proplan.ufba.br](http://www.proplan.ufba.br) | [proplan@ufba.br](mailto:proplan@ufba.br)