

UNIVERSIDADE FEDERAL DA BAHIA
CENTRO DE ESTUDOS BAIANOS

CATÁLOGO DA
BIBLIOTECA
FREDERICO
EDELWEISS

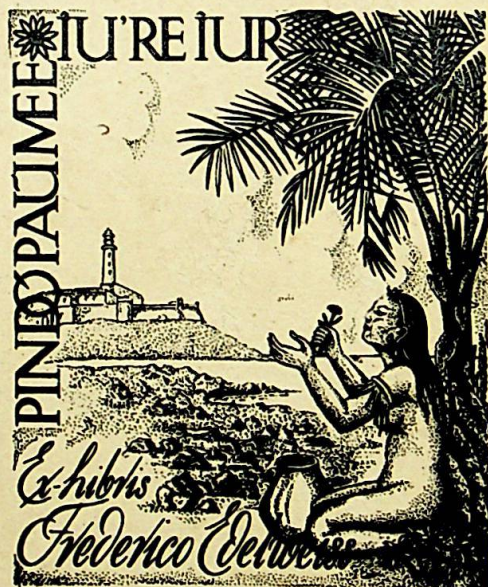

Volume I

Cidade do Salvador - 1975

UNIVERSIDADE FEDERAL DA BAHIA
CENTRO DE ESTUDOS BAIANOS

CATÁLOGO DA BIBLIOTECA FREDERICO EDELWEISS

Volume I

Organizado por
THEREZA DE SÁ CARVALHO

Com a colaboração de
Maria Lucas Mattos e
Margarida Querimurê Edelweiss Braga

Cidade do Salvador

julho - 1975

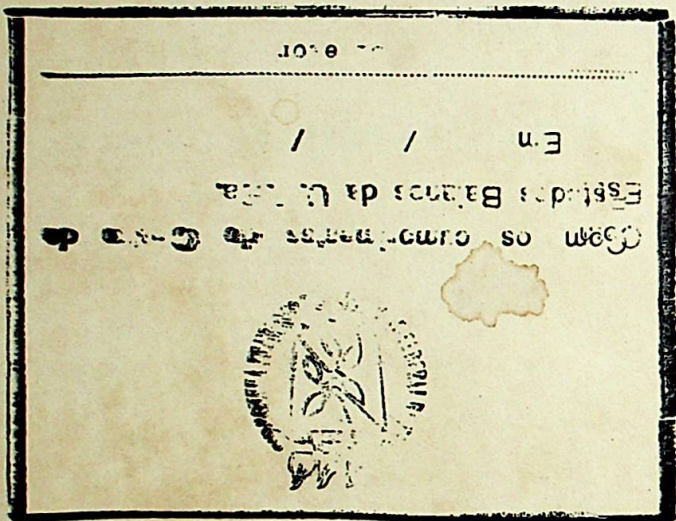

"...o Centro de Estudos Baianos incumbe-se de zelar e cultivar a Biblioteca Frederico Edelweiss, precioso acervo cultural de que se enriqueceu a Universidade. Nada mais tivesse em podido prestar, bastar-me-ia essa aquisição para dignificar minha presença na Reitoria e compensar os sacrifícios com que, para servi-la, me empenhei. Por isto mesmo que reputo de tão grande valor essa Biblioteca, não canso de exaltar o elevado espírito do Ministro Jarbas Passarinho que nos possibilitou possuí-la e, mais do que tudo, a generosa fidelidade universitária do Prof. Frederico Edelweiss, que no-la entregou, a baixo preço, menos em uma operação de compra-e-venda do que num dar de si próprio, pela vontade de permanecer para sempre, em nome e espírito, na sua Universidade, a que ele tanto serviu e honrou e da qual lhe doeria separar-se..."

Lafayette de Azevedo Pondé - Reitor

Relatório Anual, 1974

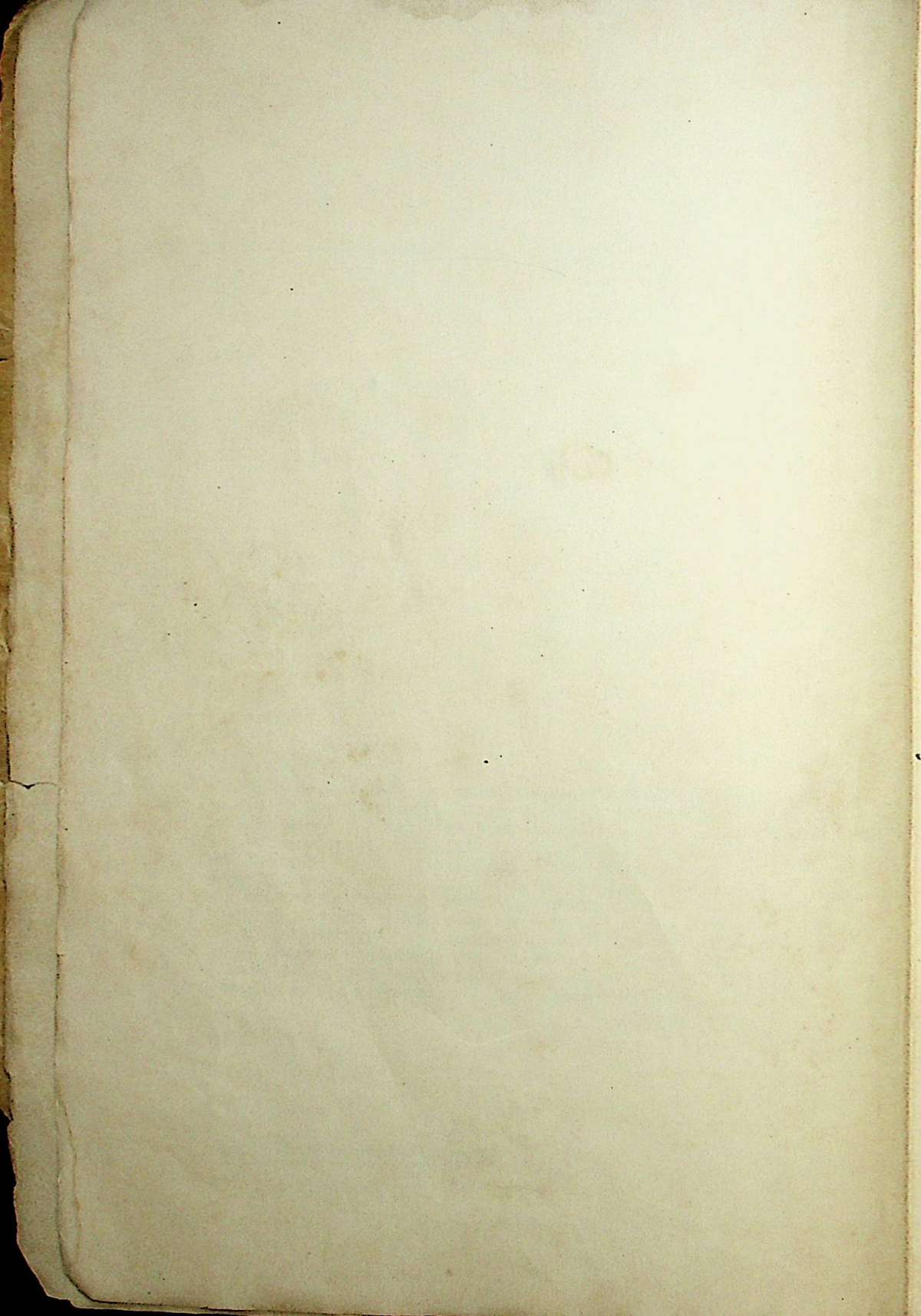

SUMÁRIO

	Página
<i>Apresentação</i> - Consuelo Pondé de Sena	7
<i>Bibliografia de Frederico Edelweiss</i>	9
<i>Nota explicativa</i> - Thereza de Sá Carvalho	13
<i>Catálogo</i>	15
<i>Índice sistemático</i>	173
<i>Índice de autores</i>	177

APRESENTAÇÃO

Circunstâncias favoráveis ensinaram-me a grande honra de fazer a apresentação do primeiro catálogo da Biblioteca Frederico Edelweiss, tarefa de que me desincumbo com desvelado orgulho, tão de perto me fala ao sentimento e zelo universitário a posse do notável acervo pela Universidade Federal da Bahia.

A Biblioteca Frederico Edelweiss é, para mim, o próprio santuário da cultura baiana. Representa ela o esforço e o sacrifício de um homem invulgar, que ao precioso acervo se dedicou com desmedido carinho, dele não desejando apartar-se porque nele integrou-se, tornando-o, por assim dizer, uma das razões de ser de sua vida.

Representa, ainda, etapas da sua própria existencia, cristalizando, em essência, o amor ao saber e à cultura.

Presenciamos o quanto tem servido a pesquisadores de vária ordem, a perspicazes investigadores da nossa história, muitos dos quais ali iniciaram e sistematizaram seus estudos, à sombra benfazeja de Frederico Edelweiss. Dela saíram, também, grandes trabalhos que honram e dignificam a bibliografia brasileira.

Somos testemunha das inúmeras solicitações que recebeu seu antigo dono, por parte de organizações patricias e estrangeiras, empenhadas, em adquirir a notável coleção, a todos sempre recusando as ofertas, por não desejar que os livros saíssem do seu convívio e consequentemente da própria Bahia.

Por todos esses motivos, vejo-me altamente premiada pela oportunidade que se me oferece de apresentar este catálogo, entendendo que nenhuma função universitária me seria mais gratificante de que dirigir o Centro de Estudos Baianos, Instituição da qual a Biblioteca Frederico Edelweiss é núcleo fundamental.

Dados Biográficos de Frederico Edelweiss

Frederico Edelweiss nasceu no Rio Grande do Sul, no município atualmente denominado de Santo Angelo, a 19 de maio de 1892. Ali passou os primeiros anos até que, por circunstâncias favoráveis, os pais decidiram enviá-lo à Europa, onde, além de amparo financeiro, se lhe ofereceram melhores condições de formação. Estudou em diversos estabelecimentos no Velho Mundo, até que a morte do pai o forçou a interromper os estudos e assumir a administração do patrimônio agrícola herdado.

Muito jovem e inexperiente, não foi bem sucedido, tendo finalmente que desfazer-se da propriedade. Em seguida, tentou dedicar-se ao ensino, principalmente de línguas, mas também aí a remuneração precária, em breve, levou-o a mudar de rumo.

Seu conhecimento de línguas propiciou-lhe, então, a oportunidade de lançar-se a uma situação no comércio, accedendo, na ocasião, ao convite de uma importante firma exportadora, a procura de um elemento prático em vários idiomas.

Foi naquele ensejo que Frederico Edelweiss viu-se transferido de um meio precário no sul para uma situação mais adequada às suas capacidades, na Bahia, e em condições realmente vantajosas.

De índole introvertida, não tardou a preencher as horas vagas com os estudos de etnologia e lingüística sul-americana, que de longa data constituíam o seu passatempo predileto. Ainda impellido por circunstâncias felizes, entre as quais pode contar-se a grande inflação européia da terceira década deste século, pôde iniciar a organização de sua biblioteca brasileira, sistematizando concomitantemente os seus conhecimentos.

Cerca de doze anos decorreram, assim, quando a Revolução de Trinta forçou-o a certa guinada na trajetória de suas atividades.

Durante o govêrno do Interventor Dr. Artur Neiva, viu-se na contingência de aceitar o cargo de diretor comercial do recém-fundado Instituto de Cacáu da Bahia, o que lhe acarretaria necessariamente novos encargos, com restrição do tempo disponível. Outra dúzia de anos decorreram nessa situação, quando duas alterações deram nova direção à vida de Frederico Edelweiss: a reforma do Instituto de Cacáu e a fundação da Faculdade de Filosofia da Bahia. A primeira tornou impossível a sua permanencia na organização, facilitando, ao mesmo tempo, a aceitação do convite para as cátedras de Etnologia do Brasil e de Língua Tupí, o que inesperadamente veio dar uma finalidade prática ao que então constituía mero passatempo. Nessa função atuou como catedrático durante vinte anos, até atingir o limite legal da jubilação.

Desde então, longe de descurar-se de sua biblioteca, continuou a ampliá-la com o que de mais substancial foi sendo publicado, sempre dominado pela idéia de conseguir um dia incorporá-la ao patrimônio publico da Bahia, o que finalmente veio a realizar-se, graças à clarividência do Magnífico Reitor da Universidade Federal da Bahia, Prof. Lafayette de Azevedo Pondé, que dela fez o núcleo básico do Centro de Estudos Baianos, Órgão Suplementar da UFBa., instituído por decisão do Conselho Universitário, em sessão de 12 de setembro de 1974 e diretamente vinculado à Reitoria.

Salvador, julho de 1975

Consuelo Pondé de Sena
Diretora do Centro de Estudos Baianos

BIBLIOGRAFIA DE FREDERICO EDELWEISS

As atividades de escritor e de conferencista do Professor Frederico G. Edelweiss tiveram início na década de 1920. Entretanto, a maioria dos seus trabalhos datados dessa época não foi mais localizada pelo autor. Procurou-se relacionar, então, as suas obras que ora se encontram na Biblioteca por ele fundada.

1. Livros

- 1.1 *Tupis e guaranis*, estudos de etnonímia e linguística. Salvador, Museu do Estado da Bahia, 1947. 220p. (Publ. 7)
- 1.2 *O caráter da segunda conjugação tupi*. Salvador, Univ. Bahia & Liv. Progresso, 1958. 157p. (Publ. 5)
- 1.3 *Estudos tupis e tupi-guaranis*. Rio de Janeiro, Ed. Brasiliense, 1969. 304p.

2. Edições, Anotações

- 2.1 Algumas notas curiosas sobre o comércio da Bahia. In: WILDBERGER, Arnold, Org. - *Notícia histórica de Wildberger & Cia., 1829-1942*. Salvador, Tip. Beneditina, 1942. p. 101-15.
- 2.2 NANTES, Martin de, OFM Cap. - *Relacion succinte & sincère de la mission du Père Martin de Nantes...* Ed. fac-similar publ. por Frederico G. Edelweiss. Salvador, Tip. Beneditina, 1952. 234, 63p. illus. mapa.
- 2.3 SAMPAIO, Theodoro - *O tupi na geografia nacional*. 4.ed. anot. por Frederico G. Edelweiss. Salvador, Câmara Municipal. 1955. 304p.
- 2.4 SOUSA, Gabriel Soares de - *Notícia do Brasil*. Ed. de Edgard de Cerqueira Falcão. Coment. de Varnhagen, Pirajá da Silva e Edelweiss. São Paulo, Rev. Tribuna, 1974. p. 439-74. (Brasiliensia Documenta, 7)

3. Artigos, Folhetos, Conferências

(Reunidos em um mesmo item por motivo de várias conferências haverem posteriormente se tornado artigos e folhetos)

- 3.1 Livros novos. *A tarde*, Salvador, 5 nov. 1927. p. 5.
- 3.2 Tupi. *A tarde*, Salvador, 14 jan. 1928.
- 3.3 As descobertas precolombianas da América. *A tarde*, Salvador, 12 out. 1928.
- 3.4 Arqueologia e história. *Era nova*, Salvador, 4 dez. 1928. p. 3-4.
- 3.5 *O alvorecer da nossa exportação e o Brasil nascente*. Salvador, J. da Bolsa, 1929. 20p.

- 3.6 O naturalista Aimé Bonpland e 'As amantes do Imperador' de Assis Cintra. *Rev. Bahia*, Salvador, 1935.
- 3.7 Charuto, um enigma etimológico. *Rev. Bahia*, Salvador, 1936.
- 3.8 Uma página de história. *Rev. Rotary Club Bahia*, Salvador, 1939.
- 3.9 História e água, as fontes antigas da Cidade do Salvador. *Rev. Rotary Club Bahia*, Salvador, 1940.
- 3.10 A fundação da Cidade do Salvador, parecer. *Rev. Inst. Geog. Hist. Bahia*, Salvador, 72: 306-12, 1945.
- 3.11 A quarta viagem de Vespucci, a segunda a serviço de Portugal, e o descobrimento da Bahia de Todos os Santos. *Rev. Inst. Geog. Hist. Bahia*, Salvador, 73: 245-82, 1946.
- 3.12 Bahia e Cidade do Salvador. *Rev. Inst. Geog. Hist. Bahia*, Salvador, 73: 283-9, 1946.
- 3.13 A Soterópole colonial em miniatura. *Rev. Inst. Geog. Hist. Bahia*, Salvador, 73: 290-4, 1946.
- 3.14 Algumas observações críticas à 'Geografia dos mitos brasileiros' de Câmara Cascudo. *Rev. Inst. Geog. Hist. Bahia*, Salvador, 74: 237-46, 1947.
- 3.15 A suposta invariabilidade dos gentílicos. *Arq. Univ. Bahia, Fac. Fil.*, Salvador, 1: 210-21, 1948.
- 3.16 Os primeiros vinte anos de extração de ouro na Bahia. *An. Cong. Hist. Bahia 1*, Salvador, 4: 171-80, 1950.
- 3.17 Um visitante setecentista e uma retificação que tarda. *An. Cong. Hist. Bahia 1*, Salvador, 5: 583-94, 1951.
- 3.18 *O Príncipe de Joinville no Brasil*. Salvador, Cent. Est. Bahianos, 1951. 12p. (Publ. 4)
- 3.19 *O cacáu e o café na economia brasileira, I*. A introdução do cacáu na Bahia. Salvador, Cent. Est. Bahianos, 1951. 6p. (Publ.6)
- 3.20 *29 de março*, data simbólica da fundação da Cidade do Salvador. Salvador, Prefeitura Municipal, 1952. 40p.
- 3.21 As missões dos quiriris e de outros tapuias. 1955.
- 3.22 Considerações em torno da segunda conjugação tupi. 1957.
- 3.23 O quarto centenário da morte de D. João III. *Rev. Inst. Geog. Hist. Bahia*, Salvador, 81: 289-94, 1957.
- 3.24 O quarto centenário da morte de Caramuru. *Rev. Inst. Geog. Hist. Bahia*, Salvador, 81: 295-304, 1957.
- 3.25 *Dois caudilhos*. Salvador, Cent. Est. Bahianos, 1958. 10p. (Publ. 36)
- 3.26 As primeiras igrejas e a porta norte da Cidade do Salvador. 1958.
- 3.27 *A visita de Maximilian da Áustria à Bahia*. Salvador, Cent. Est. Bahianos, 1960. 2Op. (Publ. 43)
- 3.28 O termo nheengatu. *Arq. Univ. Bahia, Fac. Fil.*, Salvador, 7: 51-6, 1963.

- 3.29 Quērimurê, atribuições de um topônimo. *Arq. Univ. Bahia, Fac. Fil.*, Salvador, 7: 45-50, 1963.
- 3.30 Os topônimos indígenas do Rio de Janeiro quinhentista. *Rev. Inst. Hist. Geog. Bras.*, Rio de Janeiro, 275: 80-134, 1967.
- 3.31 O ensino do tupi e do português nas missões jesuíticas do Brasil. *An. Cong. Comem. Bicent. Transf. Sede Gov. Brasil*, Rio de Janeiro, IHGB, 4: 175-202, 1967.
- 3.32 A serpentina e a cadeirinha de arruar. *Bol. Inf. Cult.*, Salvador, UFBA, (): - , ilus. 1967.
- 3.33 Felipe Guilhem, um espanhol que não voltou à sua terra. *Universitas*, Salvador, (1): 47-60, 1968.
- 3.34 Nossa Senhora da Conceição da Praia, a primeira Igreja da Cidade do Salvador. *Universitas*, Salvador, (3-4): 5-19, 1969.
- 3.35 Gûasú e usú na diacronia das línguas e dialetos tupi-guaranis, 1. *Rev. Inst. Est. Bras.*, São Paulo, (7): 33-46, 1969.
- 3.36 *Camarajipe e Lagoa Abaité*. Salvador, Cent. Est. Bahianos, 1969. 20p. (Publ. 53)
- 3.37 *Achegas cronológicas para a história do Farol no Forte de Santo Antonio da Barra*. Salvador, Cent. Est. Bahianos, 1969. 12p. (Publ. 59)
- 3.38 O bicentenário de nascimento do Barão Alexander de Humboldt. 1969.
- 3.39 O quarto centenário da morte do Padre Nóbrega. 1970.
- 3.40 Gûasú e usú na diacronia das línguas e dialetos tupi-guaranis, 2. *Rev. Inst. Est. Bras.*, São Paulo, (8): 51-64, 1970.
- 3.41 O Pe. Serafim Leite e a língua tupi. *Universitas*, Salvador, (6-7): 295-307, 1970.
- 3.42 Gûasú e usú na diacronia das línguas e dialetos tupi-guaranis, 3. *Rev. Inst. Est. Bras.*, São Paulo, (9): 65-80, 1970.
- 3.43 *Achegas ao estudo dos artefatos de penas na Bahia e no Rio de Janeiro*. *Rev. Cult. Bahia*, Salvador, (5): 29-42, 1970.
- 3.44 O arrendamento da Terra de Vera Cruz e as expedições particulares. *Rev. Inst. Hist. Geog. Bras.*, Rio de Janeiro, 287: 201-16, 1970.
- 3.45 A secular presença da Alemanha na Bahia. *An. Arq. Púb. Est. Bahia*, Salvador, 39: 223-42, 1970.
- 3.46 Gûasú e usú na diacronia das línguas e dialetos tupi-guaranis, 4. *Rev. Inst. Est. Bras.*, São Paulo, (10): 29-62, 1971.
- 3.47 As primeiras casas dos jesuítas, o muro e as portas setentrionais da Cidade de Tomé de Sousa. *Rev. Inst. Geog. Hist. Bahia*, Salvador, 82: 61-87, 1971.
- 3.48 O quarto centenário da morte de Mem de Sá. 1972.
- 3.49 O 'curso de artes' ou a 'Faculdade de Filosofia' do Colégio da Companhia de Jesus na Cidade do Salvador, *Universitas*, Salvador, (12-13): 7-38, 1972.

- 3.50 Comemorações do quarto centenário do nascimento de Frei Vicente do Salvador em 1964. *Rev. Inst. Geog. Hist. Bahia*, Salvador, 83: 71-87, 1972.
- 3.51 Gûasú e usú na diacronia das linguas e dialetos tupi-guaranis, 5. *Rev. Inst. Est. Bras.*, São Paulo, (11): 77-89, 1972.
- 3.52 Nótulas econômico-financeiras para melhor compreensão de certos aspectos da Guerra do Paraguai. *Rev. Inst. Geog. Hist. Bahia*, Salvador, 83: 95-106, 1972.
- 3.53 Gûasú e usú na diacronia das linguas e dialetos tupi-guaranis, 6. *Rev. Inst. Est. Bras.*, São Paulo, (12): 59-78, 1972.
- 3.54 Aspectos do panorama econômico em vésperas da Independência. 1973.
- 3.55 A Bahia Cabrália e Porto Seguro. 1973.
- 3.56 'Pirajá', um problema etimológico a espera de solução. 1973.
- 3.57 A antroponímia patriótica da Independência. 1973.

NOTA EXPLICATIVA

Este é o primeiro catálogo da Biblioteca Frederico Edelweiss. Nele se relacionam 1.800 títulos, correspondentes a 2.300 volumes, aproximadamente, do total de 18.600 que, no momento, constituem extraordinário acervo, especializado sobretudo no que se refere a estudos brasileiros, em sentido geral, e baianos, em particular. De início, pretendeu-se apresentar uma relação, se não integral, mas pelo menos mais extensa e detalhada desses volumes que, na realidade, bem o mereciam. A tarefa, porém, era impossível no espaço de tempo fixado para a sua realização. Decidiu-se, então, elaborar um catálogo simplificado, na forma de citações bibliográficas apenas, com o que se inicia a divulgação da Biblioteca Frederico Edelweiss para fins de pesquisa e não de bibliofilia.

Tomou-se como base para a organização deste trabalho a Classificação Decimal Universal, abreviada, adaptada ao sentido da Biblioteca cujas coleções são relacionadas de modo sistemático e alfabético por autoria. Estão assim incluídas, neste primeiro catálogo, publicações existentes na sala I da Biblioteca Frederico Edelweiss, referentes sobretudo à Etnologia e Linguística - particularmente tupi-guarani, para o que se criou uma classe especial de assunto - à Antropologia, à História Religiosa, a Viagens e Descrições. Essas obras encontram-se na maioria interligadas, e, por tal motivo, adotam-se indicações remissivas de matérias no início de determinados tópicos. Um índice sistemático e outro de autores também ajudam ao leitor na pesquisa que lhe convier.

Pretende-se a elaboração de novos catálogos deste gênero para a completa difusão e utilização da Biblioteca Frederico Edelweiss. Deles constarão publicações ainda relativas aos assuntos ora apresentados, como também obras de grande valor histórico, artístico e social. Um volume especial será inteiramente dedicado aos trabalhos que se referem à Bahia, cuja documentação cultural é o maior objetivo da importante Biblioteca. Com isto, espera-se dar alguma contribuição aos estudos brasileiros e, particularmente, aos baianos.

Thereza de Sá Carvalho

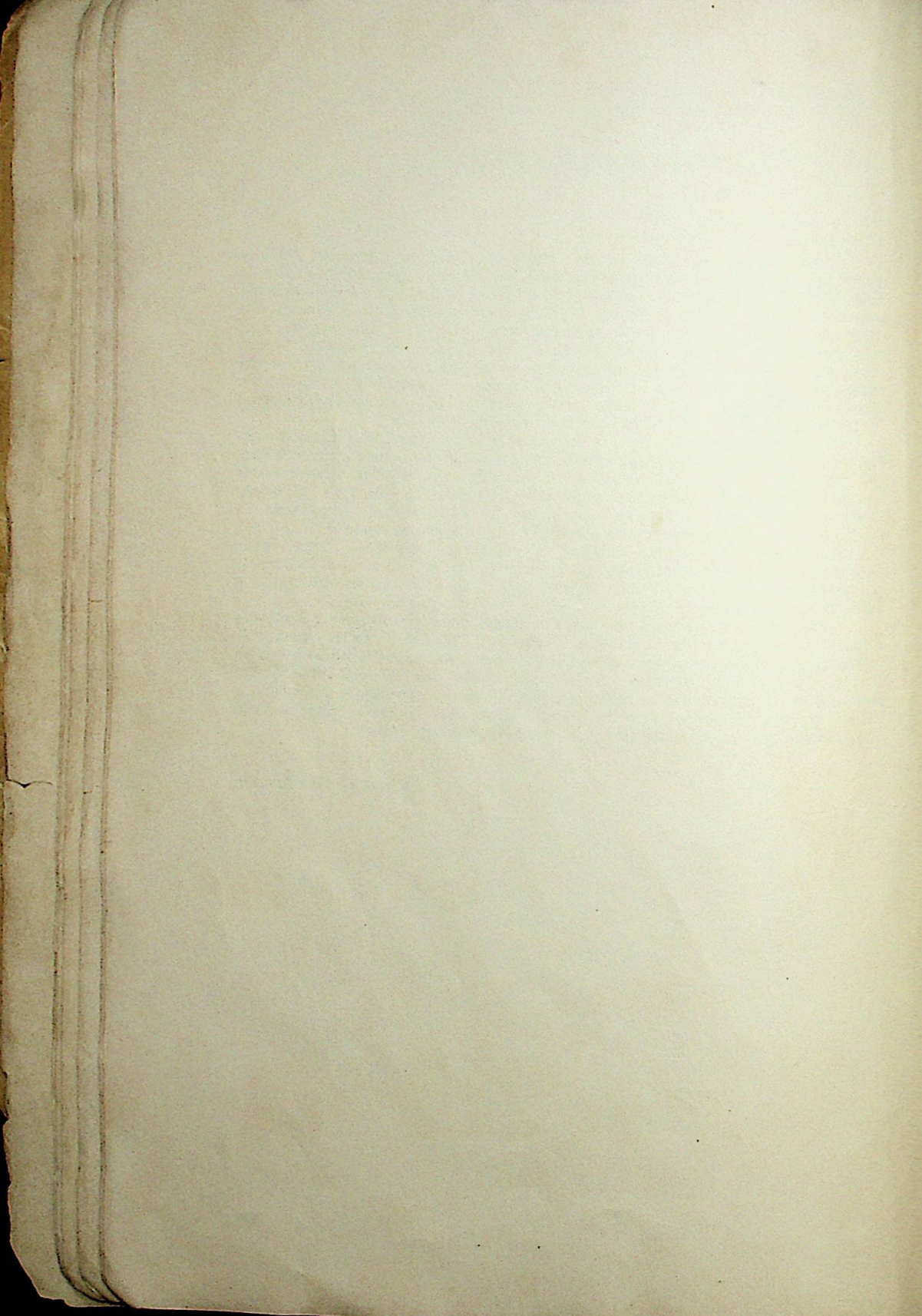

CATÁLOGO

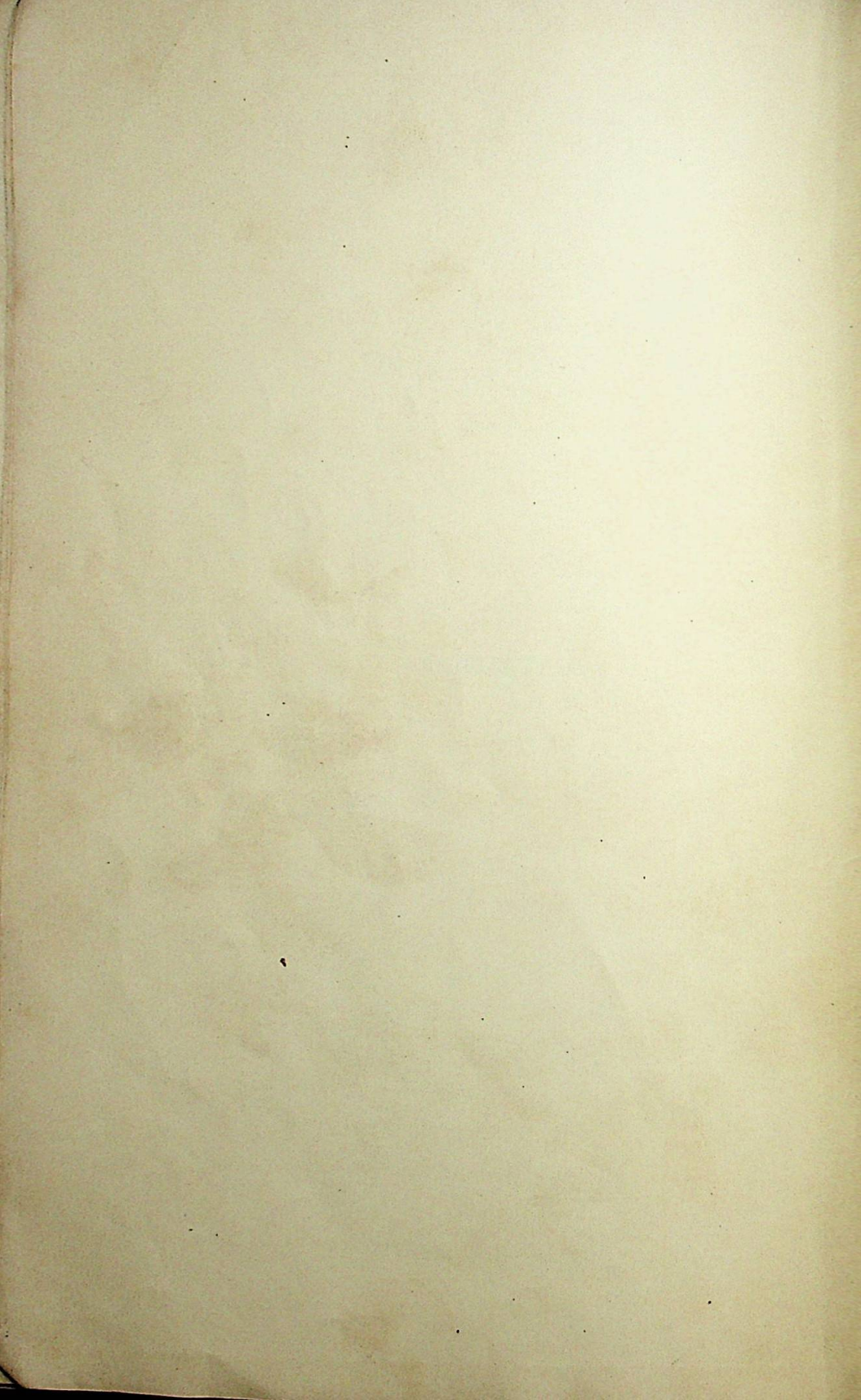

ESTUDOS TUPI-GUARANIS

Ver também: Missões cristãs, Catequese
Ordens religiosas
Arqueologia, Pré-história
Antropologia, Etnologia, Etnografia
Linguas ameríndias
Viagens, Descrições

01. ADAM, Lucien - *Matériaux pour servir à l'établissement d'une grammaire comparée des dialectes de la famille tupi*. Paris, Maisonneuve, 1896. 136p. 25cm (Bibliothèque linguistique américaine, 18)
02. AGUIAR, Costa - *Christu muhençáua çurimaan-uára arama nhihingatú rupi cariua hinhinga recuiára irumo çuáindape*, doutrina cristã destinada aos nativos do Amazonas em nhihingatú, com tradução portuguesa em face. Petrópolis, Pacheco & Silva, 1898. 87p. 17 cm.
03. ALBUQUERQUE, Miguel Tenorio d' - Apontamentos para a grammatica Ava Neé. São Paulo, 1929. 115p. (Separata: *Rev. Museu Paul.*, São Paulo, 14, 1929)
04. — . Língua geral tupi-guarani. Memória apresentada ao XX Cong. Int. Amer. 1922. São Paulo, 1929. 44p. (Separata: *Rev. Museu Paul.*, São Paulo, 16, 1929)
05. ALCOFORADO, Pedro Guedes - *O tupi na geografia fluminense*. Niterói, A Palavra, 1950. 180p. 19cm.
06. AMORIM, Antonio Brandão de, Comp. - *Lendas em nheêngatú e em portuguez*. Rio de Janeiro, 1928. 475p. (Separata: *Rev. Inst. Hist. Geog. Bras.*, Rio de Janeiro, 154, 1928)
07. ANCHIETA, José de, SJ- *Arte de grammatica da lingua mais usada na costa do Brasil*. Novamente dada à luz por Julio Platzmann. Lipsia, Teubner, 1874. 82p. 24cm. (Raro)
08. — . *Arte de grammatica da lingoa mais usada na costa do Brasil*. Publicada por Julio Platzmann. Ed. facsimiliaria. Leipzig, Teubner 1876. 59p. 16cm (2 ex.)
09. — . *Arte de gramatica da lingua mais usada na costa do Brasil*. Ed. facsimilar. São Paulo, Ed. Anchieta, 1946. 59p. 21cm.

10. — . Poesias. Manuscritos do séc. XVI em português, castelhano, latim e tupi. Transcrições, traduções e notas de M. de L. de Paula Martins. São Paulo, 1954. XXVII, 833p. ilus. (Separata: *Bol. Museu Paul.*, 4, 1954).
11. ARRONCHES, João de, Frei - *O caderno da lingua*, ou vocabulário português-tupi. Notas e comentários à margem de um manuscrito do século XVIII, por Plínio Ayrosa. São Paulo, Imp. Of., 1935. 274p. 23cm. (2 ex.)
12. AYROSA, Plínio - *Apontamentos para a bibliografia da lingua tupi-guarani* São Paulo, s.c.p., 1943. 303p. ilus. 24cm. (3 ex.)
13. — . Apontamentos para a bibliografia da língua tupi-guarani. 2 ed. rev. São Paulo, 1954. 261p. (Separata: *Bol. Fac. Fil. Ciên. Let. Univ. São Paulo*, (169) *Etnog. Ling. Tupi-guarani*. (28) 1954)
14. — . *Dos índices de relação determinativa de posse no tupi-guarani*. São Paulo, Rev. Tribunais, 1938. 94p. 22cm.
15. — . *Dos índices de relação determinativa de posse no tupi-guarani*. São Paulo, 1939. 94p. (Separata: *Bol. Fac. Fil. Ciên. Let. Univ. São Paulo*, (9) *Etnog. Ling. Tupi-guarani*, (1) 1939).
16. — . *Estudos tupinológicos*. São Paulo, Univ., Inst. Est. Bras., 1967. 109p. 23cm.
17. — . *Primeiras noções de tupi*. São Paulo, s.c.p., 1933. 162p. 18cm.
18. — . *Têrmos tupís no português do Brasil*. São Paulo, Rev. Tribunais, 1937. 238p. 23cm.
19. BARBOSA, A. Lemos, Pe. - *O auto de São Lourenço, uma peça teatral de Anchieta em tupi, castellano e português*. Rio de Janeiro, 1950. (Separata: *Rev. Verbum*, Rio de Janeiro, 7 (2):201-47, 1950) (2ex.)
20. — . *Estudos de tupi*, o diálogo de Léry na restauração de Plínio Ayrosa s.l.p., s.c.p., 1944. 39p. 22cm.
21. — . *Nova categoria gramatical tupi*. Rio de Janeiro, 1947. (Separata: *Rev. Verbum*, Rio de Janeiro, 4 (2):67-74, 1947)
22. — . *Traduções de poesias tupis*. São Paulo, 1949. (Separata: *Rev. Arq.*, São Paulo, (128): 27-44, 1949)
23. — . *O vocabulario na lingua brasílica*. Rio de Janeiro, Min. Educ. Saúde, 1948. 37p. 18cm. (2ex.)
24. BERTONI, Guíllermo Tell - *Análisis glotológico de la lengua guarani-tupi, origen y caracterización tipológica de la lengua, organización del lenguaje estático*. Asunción, 1941. 44p. (Separata: *Rev. Soc. Cient. Parag.* Asunción, 5 (2) 1941) 2ex.
25. — . *Diccionario guayaki - castellano*. Asunción, 1934. 47p. (Separata: *Rev. Soc. Cient. Parag.*, Asunción, 4 (5) 1939) 2 ex.
26. — . *Fonología, prosodia y ortografía de la lengua guarani*. Trabajo aprobado por la Asociación Cultura Guarani y sometido al II Congreso Internacional de Historia y Geografía de América. Asunción, Sudamerica, 1926. 23p. 24cm. (2 ex.)

27. — . *El indio guayaki*, bosquejo etnológico de una raza interesante y mal conocida. Asunción, La Colmena, 1927. 11p. 25cm.
28. — . *La lengua guarani*, importancia histórica y actual. San Lorenzo, Ed. Guarani, 1936. 16p. 24cm. (2 ex.)
29. BERTONI, Moisés S. - Analogías lingüísticas caribes-guaraníes, y la lengua guarani en Antillas, Venezuela, Colombia y Centro América. Puerto Bertoni, 1921. 64p. (Separata: *An. Cient. Parag.*, Puerto Bertoni, 3 (1) 1921)
30. — . *Aperçu ethnographique préliminaire du Paraguay Oriental & Haut Parana, eu égard surtout aux nations ou partialités indiennes les moins connues*. Puerto Bertoni, 1920. (Separata: *An. Cient. Parag.* Puerto Bertoni, 2 (6): 466-577, 1920.) 2 ex.
- (Encad. com: 'Analogías lingüísticas caribes-guaraníes...', do mesmo autor)
31. — . *Diccionario botánico latino-guaraní e guaraní-latino*, com um glossário de vocabulos y elementos de la nomenclatura botánica... Asunción, Ed. Guarani, 1940. 156p. 23cm.
32. — . *Les guayakies*, caracteres antropológicos, razas etnológicas y reseña cultural, apuntes póstumos. Asunción, Imp. Guarani, 1941. 62p. 28 cm.
33. — . *Influencia de la lengua guarani en Sud-América y Antillas*. Asunción, H. Kraus, 1916. 123p. (Separata: *An. Cient. Parag.*, Puerto Bertoni, 2 (1) 1916.
- (Encad. com: 'Analogías lingüísticas caribes-guaraníes'...., do mesmo autor)
34. — . *La lengua guarani como documento histórico, estructura, fijeza, inalterabilidad, consecuencias para la etimología*. Puerto Bertoni, 1920. (Separata: *An. Cient. Parag.*, Puerto Bertoni, 2 (6):434-464, 1929).
- (Encad. com: 'Analogías lingüísticas caribes-guaraníes'...., do mesmo autor)
35. — . *La lengua guarani, estructura, fundamentos gramaticales y clasificación, apuntes postumos*. Asunción, 1940. 35p. (Separata: *Rev. Soc. Cient. Parag.*, Asunción, 5 (1) 1940) 2 ex.
36. — . *La medicina guarani*, conocimientos científicos, el cuadro nosológico y una creencia errónea...Puerto Bertoni, Paraguay, Ex-Sylvis, 1927. 299p. 24cm.
37. — . *Ortografía guarani*. Asunción, M.Brossa, 1914. 22p. 23cm.
38. — . *Las plantas usuales del Paraguay y países limítrofes...* introducción, nomenclatura y diccionario de los géneros botánicos latino-guaraní. Asunción, M. Brossa, 1914. 80p. (Descripción física y económica del Paraguay, 31).
- (Encad. com: 'Analogías lingüísticas caribes-guaraníes'...., do mesmo autor)

39. BETENDORF, João Filipe, Frei - *Compendio da doutrina christã na lingua portugueza, e brasilica...* Reimpr. por Fr. José Mariano da Conceição Vellozo. Cópia da ed. de Lisboa, 1800. 133 Fs. datil. 28cm.
40. BIBLIA. N.T. - *Jopare Pyahu*, Mbohasambyre Guaraníme Geresaiygua Ñeëgui, Reinaldo J. Decoud Larrosa Rupi. Asunción, Inst. Est. Bíblicos, 1963. 491p. 18cm.
41. ———. *Tûpâ Ñandeyara Ñeë Ñandeyára Jesu Cristo...* London, Brit. Foreign Bible Soc., 1913. 590p. 17cm.
42. BOTTIGNOLI, Justo Pe. - *Diccionario guarani-castellano y castellano-guarani*. Turín, Soc. Ed. Int., s.d. 114p. 24cm.
43. ———. *Gramática razonada de la lengua guarani*. Com um prólogo del Director de la Sección de Filología y Fonética Experimental, Adolfo Barro Garcia. Montevideo, Inst. Est. Sup., 1940. 108p. 24cm.
44. ———. *Gramatica razonada de la lengua guarani*. Turín, Soc. Ed. Int., s.d. 93p. 24cm.
- (Encad. com: 'Diccionario guarani-castellano...' do mesmo autor).
45. BOUDIN, Max H. - *Dicionário de tupi moderno*, dialeto tembê-tênêthar do alto rio Gurupi. Pres. Prudente, Fac. Fil. Ciên. Let., 1966. 342p. 24cm.
46. BUEHL, Francisco Bertoldo, OFM - *Catecismo del Vicariato Apostolico de Chiquitos*, em castellano y guarayo. Ascención, Tip. Franciscana, 1939. 76p. 20 cm.
47. CABRERA, Gaspar N., Pe. - *Parâcua'y*, geologia, arqueologia, antropologia linguística. Asunción, autor, 1956. 129p. 17cm. (2 ex.)
48. CADOGAN, Léon - *Ayvu rapyta*, textos míticos de los Mbyá-Guarani del Guaira. São Paulo, 1959. 217p. (Separata: *Bol. Fac. Fil. Ciên. Let. Univ. São Paulo*, (227), *Antrop.* (5) 1959)
49. ———. *Guahí rataypy*. Asunción, Ed. Guaranía, 1948. 75p. 21cm.
50. ———. Los Mbya-Guarani del Guaira. Asunción, 1956. 14p. (Separata: *Rev. Soc. Cient. Parag.*, Asunción, 7 (1) 1956)
- (Encad. com: 'Nande Ramei...', de M.Samaniego)
51. CALDAS, J.A.L. Tupi - Toponímia tupi-guarani, sedes de circunscrições do Estado do Rio Grande do Sul. Porto Alegre, 1941. (Separata: *Rev. Inst. Hist. Geog. RS*, Porto Alegre, 21 (83): 5-84, mapa, 1941).
52. CARVALHO, Alfredo de, Comp. - *O tupi na chorographia pernambucana*, elucidario etymologico. Compilado por A.de Carvalho. Recife, J. Recife, 1907. 82p. 16cm.
53. CASTRO, Baptista de - *Vocabulário tupy-guarany*, collectanea dos principaes elementos com que contribuiu a lingua geral para a formação das palavras do portuguez-americano. Rio de Janeiro, Ariel, 1936. 130p. 18cm (2ex.)
54. CATECISMOS vários. Ed. fac-similar. São Paulo, 1952-1956. 6v. (Separata: *Bol. Fac. Fil. Ciên. Let. Univ. São Paulo*, *Etnog. Ling. Tupi-guarani*, (24, 27, 29-32), 1952-1956) 2 ex.

55. CAVALCANTI, Amaro - *The Brazilian language and its agglutination*. Rio de Janeiro, Typ. Nac. 1883. 179p. 22cm.
56. CÉSAR, José Vicente - *Enterros em urnas dos tupi-guaranis*. São Paulo, 1966. (Separata: *Rev. Antrop.*, São Paulo, 14: 53-72, 1966).
(Encad. com 'Igaçaba', do mesmo autor)
57. ——— . *Igaçaba*. Hannover, 1964. (Separata: SONDERDRUCK aus *Völkerkundliche Abhandlungen*. Hannover, 1964. v.1, p. 19-23).
58. ——— . *Die Urnenbestattung bei den Tupi-Guarani*. São Paulo, autor, 1965 173p. illus. tab. 23cm (2ex).
(Ex. 2 encad. com 'Igaçaba', do mesmo autor).
59. CODAS, Cipriano - *Manual elemental de ortografia guarani*. Asunción, Acad. Cult. Guarani, 1944. 24p. 15cm.
60. COLMAN, Narciso R. - *Ñande ipi cuéra, nuestros antepasados*, poema guarani etnogenético y mitológico.... Asunción, El Arte, 1929. 96p. 27cm. (Bib. Soc. Cient. Paraguay, 3)
61. ——— . *Ñande ipi cuéra, nuestros antepasados*, poema etnogenético y mitológico... Asunción, Imp. El Arte, 1929. 271p. 18cm. (2 ex.)
62. ——— . *Ocara poty, flores silvestres*. Prólogo de Juan E. O'Leary. 2 ed. corr. aum. Asunción, Ariel, 1921. 2v. 18cm.
(2 ex. do v.1.; v.2 inclui 'El parnaso de Guaranía', antologia)
63. COQUEIRO, Mota - *Monografia da palavra 'araraquara'*, estudo histórico e linguístico do nome da cidade de Araraquara. Araraquara, Irmãos Lia 1936. 43p. 23cm.
64. ——— . *Monografia da palavra 'araraquara'*, estudo histórico-linguístico do nome da cidade Araraquara. 2. ed. ref. aum. São Paulo, Fernando Camargo, 1937. 153p. 24cm.
65. CORNELSEN, Eugenio - *Lingua guarany*, genuina lingua brasileira, cartilha popular. Rio de Janeiro, H. Pessoa, 1927. 24p. 16cm.
66. CORRADO, Alejandro Maria, OFM - *Reglas elementares de la lengua chiriguana...* Obra póstuma rev. corr. y dada a luz por Fr. Dorotéo Gianecchini. Lucca, Arciv. S.Paulino, 1896. 98+27p. 20 cm.
67. COSTA, Frederico, Bispo - *Carta pastoral a seus amados diocesanos*. Fortaleza, Typ. Minerva, 1909. 249p. 23cm.
68. DEVINELLI, Carlos - *Tykyrambuéra, o irmão gorado*, tragédia mística em português e tupy, com introdução, indice semântico e comentário bibliográfico. Rio de Janeiro, São José, 1958. 216p. 23cm.
69. DIAS, Antonio Gonçalves - *Diccionario da lingua tupy*, chamada lingua geral dos indigenas do Brazil. Lipsia, Brockhaus, 1858. 191p. 17cm.
70. ——— . *Diccionario da lingua tupy*, chamada lingua geral dos indígenas do Brasil, tupi-português. Rio de Janeiro, S.José, 1965. 72p. 19cm (2 ex.)

71. DOCCA, Souza - Vocabulos indigenas na geographia rio-grandense. Porto Alegre, 1924-1925. 2v. (Separata: *Rev. Inst. Hist. Geog. RS*, Porto Alegre, 4 (1-2) 1924; 5 (1-2) 1925). Encad. juntos.
72. DRUMOND, Carlos - Da particula háb. a do tupi-guarani. Tese de doutoramento. São Paulo, 1946. 62p. (Separata: *Bol. Fac. Fil. Ciên. Let. Univ. São Paulo*, (66) *Etnog. Ling. Tupi-guarani*, (12) 1946).
73. ——— . Designativos de parentesco no tupi-guarani, notas gerais sôbre a ocorrência da particula tyb, do tupi-guarani, na toponímia brasileira. São Paulo, 1944. 76p. (Separata: *Bol. Fac. Fil. Ciên. Let. Univ. São Paulo*, (46), *Etnog. Ling. Tupi-guarani*, (5) 1944)
74. ——— . Notas sôbre algumas traduções do Padre Nosso em tupi-guarani. São Paulo, 1948. 20p. (Separata: *Bol. Fac. Fil. Ciên. Let. Univ. São Paulo*, (90) *Etnog. Ling. Tupi-guarani* (14) 1948) 2 ex.
75. ——— . Notas sôbre cerâmica brasílica. São Paulo, 1950. 8p. ilus. (Separata: *Bol. Fac. Fil. Ciên. Let. Univ. São Paulo*, (107) *Etnog Ling. Tupi-guarani* (18) 1950)
76. ECKARTI, Anselmi - *Specimen linguae brasílicae vulgaris*. Editionem separatam alias immutatam curavit Julius Platzmann. Lipsiae, Teubneri, 1890. 19p. 20cm. (Raro)
77. EDELWEISS, Frederico G. - Algumas observações criticas à 'Geografia dos mitos brasileiros' de Câmara Cascudo. Salvador, 1947. 11p. (Separata: *Rev. Inst. Geog. Hist. Bahia*, Salvador, (74) 1947).
78. ——— . *Camarajipe e lagoa abaité*. Salvador, Cent. Est. Bahianos, 1969 12p. 23cm. (Publ. 57)
79. ——— . *O caráter da segunda conjugação tupí e o desenvolvimento histórico do predicado nominal nos dialetos tupi-guaranis*. Salvador, Progresso, 1953. 157p. 23cm.
80. ——— . *O caráter da segunda conjugação tupí e o desenvolvimento histórico do predicado nominal nos dialetos tupi-guaranis*. Salvador, Univ. Bahia, 1958. 157p. 26cm.
81. ——— . *Estudos tupis e tupi-guaranis*, confrontos e revisões. Rio de Janeiro, Brasileira Ed., 1969. 301p. 23cm.
82. ——— . Os topô-indigenas do Rio de Janeiro quinhentista. Rio de Janeiro, 1967. (Separata: *Rev. Inst. Hist. Geog. Bras.*, Rio de Janeiro, 275: 80-143, 1967)
83. ——— . *Tupis e guaranis*, estudos de etnonímia e linguística. Bahia, Museu do Estado, 1947. 220p. 23cm. (Pub. 7) 3 ex.
84. EJERCICIOS de conversación y diálogos en la lengua guarani. 3. ed. Asunción, Tal. Graf. Caballero, 1921. 80p. 17cm.
85. F.M. - *Método práctico para aprender la lengua guarani*. 2. ed. Asunción, Jordan & Villamil, 1907. 135p. 16cm.
86. FARIA, F.R.C. de - Compendio da lingua brasílica para uso dos que a ella se quizerem dedicar. Belém, 1903. (Separata: *An. Bib. Pará*, Belém, 2:293-335, 1903)
87. FERNANDES, Adauto de Alencar - *Grammatica tupy*. Fortaleza, Typ. Central, s.d. 229p. 23cm.

A R T E
D A
G R A M M A T I C A
D A
L I N G U A D O B R A S I L ,
C O M P O S T A
P E L O
P. L U I Z F I G U E I R A ,
N A T U R A L D E A L M O D O V A R .
Q U A R T A I M P R E S S A Õ .



L I S B O A :
N A O F F I C I N A P A T R I A R C A L .

A N N O M . D C C . X C V .

Com licença de Sua Magestade.

88. — . *Gramática tupi, histórica, comparada e expositiva*. 2. ed. Rio de Janeiro, Coelho Branco, 1960. 333p. 23cm.
89. FERNANDES, Florestan - *Organização social dos tupinambá*. São Paulo, Inst. Progresso, s.d. 325p. gráf. 22cm (Col. trópico, 1).
90. — . *Organização social dos tupinambá*. 2 ed. rev. ampl. São Paulo, Dif. Eur. Liv., 1963. 375p. tab. 21cm (Corpo e alma do Brasil, 11)
91. FIGUEIRA, Luiz, SJ - *Arte de grammatica da lingua do Brasil*, composta pelo P. Luiz Figueira. Lisboa, Of. Patriarcal, 1795. 103p. 20cm. (Rarissimo).
92. — . *Arte de grammatica da lingua brasilica*. Nova ed. dada à luz e anotada por Emilio Allain. Rio de Janeiro, Lombaerts, 1880, 158p. 18cm. (Raro)
93. — . *Grammatica da lingua do Brasil*. Novamente publicada por Julio Platzmann. Fac-simile da ed. de 1687. Leipzig, Teubner, 1878. 167p. 15cm. (Raro)
94. — . *Gramática da língua geral dos índios do Brasil*. Salvador, 1948. 128p. (Separata: *Rev. Inst. Geog. Hist. Bahia*, Salvador, (73) 1948).
95. FORTES, João Borges - O tupi na chorographia do Rio Grande do Sul, ensaio calçado sobre o 'O tupi na geographia nacional'. Porto Alegre, 1930, 43p. (Separata: *Rev. Inst. Hist. Geog. RS*, Porto Alegre, 10 (3-4) 1930).
96. FRANÇA, Ernesto Ferreira - *Chrestomatia da lingua brasilica*. Leipzig, Brockhaus, 1859. 230p. 17cm. (Bibliotheca linguistica, 2)
97. FREITAS, Affonso A. de - *Vocabulario nheengatú*, vernaculizado pelo portuguez falado em São Paulo, lingua tupi-guarani. São Paulo, Ed. Nacional, 1936. 206p. 18cm. (Brasiliiana, 75)
98. GAFFAREL, Paul - *Jean de Léry, la langue tupi*, Paris, Maisonneuve, 1877. 29p. 23cm.
99. GARCIA, Rodolpho - Exotismos franceses originarios da lingua tupi. Rio de Janeiro, 1943. 51p. (Separata: *Rev. Acad. Bras. Let.*, Rio de Janeiro, 65, 1943) 2 ex.
100. — . *Glossario das palavras e phrases da lingua tupi contidas na 'Histoire de la mission des pères capucins'... do Padre Claude d'Abbeville*. Rio de Janeiro, Imp. Nac., 1926. 100p. 24cm.
101. — . *Nomes de aves em lingua tupi*. Rio de Janeiro, 1929. 54p. (Separata: *Bol. Museu Nac.*, Rio de Janeiro, 5 (3) 1929)
102. GEZ, J.W. - *Disquisiciones filológicas sobre la lengua guarani*. Corrientes, Imp. del Estado, 1915. 64p. 26cm.
103. GIBBON, Friedrich von Horn Fitz - *Breves notas sobre la lengua de los indios pausernas, el uaradu-üé-e*, un dialecto tupi-guarani en el Oriente de Bolivia. Santa Cruz de la Sierra, Soc. Est. Geogr. Hist., 1955. 45p. 21cm.
104. GRAMÁTICA práctica de la lengua guarani. 3. ed. Asunción, Tal. Graf. Caballero, 1921. 52p. 17cm.

105. GUASCH, Antonio, SJ - *Catecismo de la doctrina cristiana, bilingue, en guarani y español*. Asunción, s.c.p., 1952. 192p. 18cm.
106. ——— . *Diccionario guarani*, procedido de uma síntese gramatical y de la fauna y flora guaraníicas. 3. ed. mej. acree. Buenos Aires, autor, 1948. 656p. mapa 14cm
107. ——— . *El idioma guarani*, gramática, vocabulario doble, lecturas. Asunción, Imp. Nac., 1944. 322p. ilus. 27cm.
108. ——— . *El idioma guarani*, gramática, lecturas, vocabulario doble. 2. ed. mej. acree. Buenos Aires, autor, 1948. 536p. 20cm.
109. ——— . *El idioma guarani*, gramática y antología de prosa y verso, 3. ed. ref. acree. Asunción, Moreno, 1956. 430p. 19cm.
110. ——— . *La numeración guarani*. Buenos Aires, Didot, 1956. 23p. 19cm.
111. GUÉRIOS, Rosário Farani Mansur - *Investigações etimológicas tupis*. Curitiba, 1951. 9p. (Separata: *An. Univ. Paraná*, Curitiba, 1950).
112. ——— . *Novos rumos da tupinologia*. Curitiba, s.d. 16p. (Separata: *Rev. Circ. Est. Bandeir.*, Curitiba, 1 (2) s.d.)
113. GUIMARÃES, João Joaquim da Silva - *Grammatica da lingua geral dos indios do Brasil...* Bahia, M.F. Sepulveda, 1851. 105+13p. 20cm. (Raro)
114. HARTT, Charles F. - *Notas sobre a lingua geral ou tupi moderno do Amazonas*. Rio de Janeiro, 1938. (Separata: *An. Bib. Nac.*, Rio de Janeiro, 60: 305-390, 1938)
115. HERNÁNDEZ, José - *Martin Fierro en guarani*. Traducción en versos libres por Eduardo Saguier. Prólogo de Justo P. Saenz. Ed. bilingue. Buenos Aires, Tal. Graf. Columbia, 1951. 251p. 20cm.
116. HOELLER, Alfredo, OFM - *Grammatik der guarayo-Sprache*. Guarayos, P.P. Franziskaner, 1932. 165p. 23cm. (2 ex.)
117. ——— . *Guarayo-deutsches Wörterbuch*. Guarayos, P.P. Franziskaner, 1932. 356p. 16cm. (2 ex.)
118. JOVER PERALTA, Anselmo - *El guarani en la geografía de America*. Buenos Aires, Ed. Tupã, 1950. 272p. 23cm.
119. ——— . & OSUNA, Tomas - *Diccionario guarani-español y español-guarani*. Buenos Aires, Ed. Tupã, 1950. 508p. 21cm
120. KLUG, Juan - *Ñemongetá*, ejercicios de conversación y dialogos en las lenguas guarani, castellano y aleman. Asunción, Lib. Nac., 1937. 39p. 23cm.
121. KOWYAMA, Rocro - *Vocabulario tupy-português-japonês*. São Paulo, autor, 1951. 136p. ilus. 15cm.
122. L.C.C. - *Maxaranguape*. Rio de Janeiro, s.d. (Separata: *Bol. Museu Nac.*, Rio de Janeiro, (): 115-6, s.d.)

(Encad. com: 'Os etruscos na América...' de A. Childe)

123. LEITE, Elias - Modalidades fonéticas do sufixo 'kuéra', no tupi-guarani. s.l.p., 1947. (Separata: *An. Col. Int. Form. Prov. Bras. Mís. Franc. Imac. Coração de Maria*, 1: 80-93, 1947)
124. LINGUA geral. Bahia, Conv. S.Francisco, 1891. 74p. Ms. 32cm (Raro)
125. LOUKOTKA, Cestmir - Les langues de la famille tupi-guarani. São Paulo, 1950. 42p. (Separata: *Bol. Fac. Fil. Ciên. Let. Univ. São Paulo*, (104) *Etnog. Ling. Tupi-guarani*, (16) 1950).
126. LUCCOCK, John - *A grammar and vocabulary of the Tupi language*, partly collected and partly translated from the works of Anchieta and Figueira, noted Brazilian Missionarys... Rio de Janeiro, Laemmert, 1881. 112p. 22cm. (Raro)
127. ——— . *A grammar and vocabulary of the tupy language*. Notas de Baptista Caetano de A.Nogueira. Rio de Janeiro, s.d. (Separata: *Rev. Inst. Hist. Geog. Bras.*, Rio de Janeiro, 43 (1):263-344, (2): 1-130, s.d.)
128. LUGON, C. - *La république communiste chrétienne des guaranis, 1610-1768*. Paris, Ed. Ouvrières, 1949. 293p. mapa 23cm.
129. MAGALHÃES, Couto de - *Curso de lingua tupi viva ou nheengatú*. São Paulo, Ed. Nacional, 1940. 281p. 18cm. (Brasiliiana, 52)
- (Parte de "O selvagem", do mesmo autor)
130. MARTÍNEZ, T. Alfredo - *Orígenes y leys del lenguaje aplicadas al idioma guarani*. Buenos Aires, Coni, 1916. 339p. 25cm.
131. MARTINS, M. de L. de Paula - Contribuição para o estudo do teatro tupi de Anchieta, diálogo e trilogia, segundo manuscritos originais do sec. XVI. São Paulo, 1941. 71p. (Separata: *Bol. Fac. Fil. Ciên. Let. Univ. São Paulo*, (24) *Etnog. Ling. Tupi-guarani* (3) 1941).
132. ——— . Nota referente ao 'Catecismo na língua brasílica'. São Paulo, 1955. (Separata: CONGRESSO INTERNACIONAL DE AMERICANISTAS, 31. São Paulo - *Anais*. São Paulo, 1955. p. 1083-92)
133. ——— . Nota sôbre relações verificadas entre o dicionário brasileiro e o vocabulário na língua brasílica. São Paulo, 1945. 11p. (Separata: *Bol. Fac. Fil. Ciên. Let. Univ. São Paulo*, (52) *Etnog. Ling. Tupi-guarani* (7) 1945) 2 ex.
134. MAURICÉA, Christovam de - *Nomes geográficos aborígenes*. Rio de Janeiro, Souza Pinto, 1939. 53p. 16cm.
135. MAURO, Humberto - *Vocabulário dos termos tupis de 'O selvagem', de Couto Magalhães*. Rio de Janeiro, Min. Educ. Cult., 1957. 56p. 24cm.
136. MEDINA, J.T. - *Bibliografía de la lengua guarani*. Buenos Aires, Jacobo Peuser, 1930. 93p. 27cm.
137. MELO, Mário - *Toponymia pernambucana*. Recife, Imp. Of., 1931. 72p. 18cm.
138. MENSE, Hugo, OFM - *Cabi-a*, pequeno catecismo no idioma mundurucú. Bahia, S. Francisco, 1924. 56p. 21cm.
139. MÉTRAUX, A. - *La civilisation matérielle des tribus tupi-guarani*. Paris, P. Geuthner, 1928. 331p. ilus. 24cm.

140. ——— . *Migrations historiques des tupi-guarani*. Paris, Maisonneuve, 1927. 45p. 27cm.
141. ——— . *La religion des tupinamba, et ses rapports avec celle des autres tribus tupi-guarani*. Paris, E.Leroux, 1928. 260p. ilus. 25cm (2ex).
142. MICHAELE, Faris Antonio S. - *Manual de conversação da lingua tupi*. 1ª série. Ponta Grossa, Euclidianas, 1951. 51p. 20cm.
143. ——— . *Tupi e grego, comparações morfológicas em geral*. Ponta Grossa, Univ. Estadual, 1973. 126p. 22cm. (Cadernos universitários, 5)
144. MORINIGO, Marcos A. - *Hispanismos en el guarani*, estudio sobre la penetración de la cultura española en la guarani, según se refleja en la lengua, bajo la dirección de Amado Alonso. Buenos Aires, Inst. Filología, 1931. 432p. 24cm. (Estudios lingüísticos, 1)
145. ——— . *Las voces guaraníes del diccionario académico*. Buenos Aires, 1935 71p. (Separata: *Bol. Acad. Argen. Let.*, Buenos Aires, 3 (9) 1935).
146. MULLER, Franz, SVD - *Drogen und Medikamente der Guarani, Mbyá, Pai und Chiripá, Indianer im ostlichen Waldgebiete von Paraguay*. In: *FESTSCHRIFT P.W. Schmidt*. Wien, Anthropos, s.d. p. 501-14.
147. MURPHY, Robert F. - *Mundurucú religion*. Berkeley, Univ. California Pr., 1958. 146p., 5 estampas, mapa. 26cm (American Archaeology and Ethnology, 49)
148. NIMUENDAJÚ, Curt - *Wortliste der Sipáia - Sprache*. Freiburg, 1923-1924 (Separata: *Anthropos*, Freiburg, 18-19: 821-96, 1923-1924)
(Encad. com: 'Idiomas indígenas del Brasil', do mesmo autor)
149. ——— . *Zur Sprache der Kuruáya-Indianer*. Paris, 1930. (Separata: *J.Soc. Amer., Paris*, 22: 317-45, 1930)
150. NOGUEIRA, Baptista Caetano de Almeida - *Apontamentos sobre o abañeãnga*. Rio de Janeiro, Brown & Evaristo, 1876. 132p. 22cm. (Raro)
151. ——— . *Cantos do Padre Anchieta, artigos publicados... Reprodução acompanhada de um prefácio de Basílio de Magalhães*. Rio de Janeiro, 1919. (Separata: *Rev. Inst. Hist. Geog. Bras.*, Rio de Janeiro, (): 563-608, 1919)
152. ——— . *Vocabulario das palavras guaranis usadas pelo traductor da Conquista Espiritual do Padre A. Ruiz de Montoya*. Rio de Janeiro Typ. Nac., 1879. 603, IXp. (Separata: *An. Bib. Nac.*, Rio de Janeiro, 7, 1879-1880) 2 ex. (Raro)
153. NOMES dos membros do corpo humano e outros designativos na língua brasílica. Mss. do sec. XVIII, transcritos e anotados por Plínio Ayrosa. São Paulo, s.d. 42p. ilus. (Separata: *Bol. Nac. Fil. Ciên. Let. Univ. São Paulo*, (114) *Etnog Ling. Tupi-guarani*, (19) s.d.)
154. NUÑEZ, Secundino - *Tupa ha Teta Rayhú*. Paraguay-pe, s.c.p., 1955. 20p. 21cm.
155. OBELAR, Raimundo D. - *Vocabulario guarani*, para los extraieros que deseen estudiar este idioma y para los hijos del pais que quieren aprender el castellano. 2. ed. corr. Asunción, Ariel, 1914. 46p. 21cm.

156. ORAÇÕES e diálogos da doutrina cristã na língua brasilica. Mss. do séc. XVIII, transcritos e anotados por Plínio Ayrosa. São Paulo, 1950. 96p. (Separata: *Bol. Fac. Fil. Ciên. Let. Univ. São Paulo*, (106) *Etnog. Ling. Tupi-guarani*, (17) 1950).
157. ORTIZ MAYANS, Antonio - *Dicionario guarani-castellano, castellano-guarani*. 5. ed. aum. corr. Buenos Aires, Ed. Tupa, 1945.
158. — . *Dicionario guarani-castellano, castellano-guarani*, com um compendio gramatical. 6. ed. ampl. corr. Buenos Aires, s.c.p., 1949. 261p. 19cm.
159. PARISSIER, J.B., Pe. - *Essai de lingua geral, ou tupi, Amazonie*. Paris, Maisonneuve, 1903. 95p. 16cm. (2 ex.)
160. PHILIPSON, J. - *Em abono de Baptista Caetano*, nota a propósito de três poesias tupis atribuídas a Anchieta. São Paulo, autor, 1947. 35p. 23cm.
161. — . Nota sobre a interpretação sociológica de alguns designativos de parentesco do tupi-guarani. São Paulo, 1946. 35p. (Separata: *Bol. Fac. Fil. Ciên. Let. Univ. São Paulo*, (56) *Etnog. Ling. Tupi-guarani* (9) 1946) 2 ex.
162. — . O parentesco tupi-guarani. São Paulo, 1946. 18p. (Separata: *Bol. Fac. Fil. Ciên. Let. Univ. São Paulo*, (58) *Etnog. Ling. Tupi-guarani* (11) 1946)
163. PINTO, Estevão - A medicina dos tupi-guaranis. Rio de Janeiro, 1944. (Separata: *Actas Ciba*, Rio de Janeiro, 11 (3-4):42-61 illus., 1944)
164. PLATZMANN, Julius. Ed. - *Das anonyme Wörterbuch tupi-deutsch und deutsch-tupi*, von J.Platzmann. Leipzig, Teubner, 1901. 642p. mapa 26cm.
165. — . *O dicionario anonymo da lingua geral do Brasil*. Publicado de novo com o seu reverso por J.Platzmann. Ed. facsimilar. Leipzig, Teubner, 1896. 160p. 25cm.
166. — . *Grammatik der brasilianischen Sprache*, mit Zugrundelegung des Anchieta. Herausgegeben von Julius Platzmann. Leipzig, Teubner, 1874. 178p. 25cm. (2 ex.)
167. — . *Der Sprachstoff der brasilianischen Grammatik des Luis Figueira, nach der Ausgabe von 1687*. Leipzig, Teubner, 1899. LIV. 247p. 23cm.
168. POESIAS tupis, século XVI. Trad. e análise de M.de L. de Paula Martins. São Paulo, 1945. 106p. (Separata: *Bol. Fac. Fil. Ciên. Let. Univ. São Paulo*, (51) *Etnog. Ling. Tupi-guarani* (6) 1945) 2 ex.
169. POTTIER, Bernard - Problèmes de dialectologie dans le domaine du tupi-guarani. Louvain, 1961. (Separata: *Orbis*, Louvain, 10 (1):31-34, 1961)
170. PRAMÁS, José Manuel - *La República de Platón y los guaranis*. Buenos Aires, Emecé, 1946. 224p. 22cm
171. RAIMUNDO, Jacques - *Influência do tupi no português*. Rio de Janeiro, Mendonça & Machado, 1926. 156p. 22cm.
172. RECALDE, Juan Francisco - *Nuevo método de ortografia guarani*. São Paulo, *Diario Español*, 1924. 101p. 20cm.

173. RESTIVO, Pablo, SJ - *Phrases selectas, y modos de hablar*, escogidos y usados en la lengua guarani sacados del thesoro escondido que compuso el Venerable Padre Antonio Ruiz... Fotocópia da 1ª ed. Sem folha de rosto 2v. 24cm (Raro)
174. RIBEIRO, Leonidio, BERARDINELLI, W. & BOITER, M. - *Grupo sanguineo dos indios guaranys*. Rio de Janeiro, Imp. Nac., 1934. 9p. ilus. 27cm.
175. RODRIGUES, Arion Dall'igna - Esbôço de uma introdução ao estudo da língua tupi. Curitiba, 1951. (Separata: *Logos*, Curitiba, 6 (13): 43-58, 1951)
176. — . Fonética histórica tupi-guarani, diferenças fonéticas entre o tupi e o guarani. Curitiba, 1945. (Separata: *Arq. Museu Paran.*, Curitiba, 4: 333-54, 1945)
177. RODRIGUES, J. Barbosa - A língua geral do Amazonas e o guarani, observações sobre o alfabeto indígena. In: Instituto Histórico e Geográfico Brasileiro. Rio de Janeiro - *Quinquagenário do Instituto Histórico*. Rio de Janeiro, IHGB, s.d.p. 73-106.
178. — . *Mbaé Kaà tapyyetá enoyndaua*, ou a botânica e a nomenclatura indígena. Rio de Janeiro, Imp. Nac., 1905. 87p. 24cm.
179. — . Poranduba amazonense. Rio de Janeiro, 1890. 335p. (Separata: *An. Bib. Nac.*, Rio de Janeiro, 14 (2) 1890) Raro
180. — . *Vocabulario indigena*, com orthographia correcta, complemento da 'Poranduba amazonense'. Rio de Janeiro, Leuzinger, 1894. 64p. 27cm. (Raro)
(Encad. com 'Poranduba amazonense', do mesmo autor)
181. — . *Vocabulario indigena comparado para mostrar a adulteração da língua*, complemento de 'Poranduba amazonense'. Rio de Janeiro, 1892. 83p. (Separata: *An. Bib. Nac.*, Rio de Janeiro, 15 (2) 1892)
(Encad. com: 'Poranduba amazonense', do mesmo autor)
182. RUIZ DE MONTTOYA, Antonio, SJ - *Arte de la lengua guarani*. Publicado nuevamente sin alteracion alguna por Julio Platzmann. Leipzig, Teubner, 1876. CXX, 100p. 20cm. (Raro)
(v.l. de: 'Arte, vocabulario, tesoro y catecismo de la lengua guarany', do mesmo autor)
183. — . *Arte de la lengua guarani, ó mas bien tupi*. Nueva ed. corr. esm. con as voces indias en tipo diferente. Viena, Faesy & Frick, 1876. 100p. 19cm. (2 ex.) Raro.
184. — . *Catecismo de la lengua guarani*. Publicado nuevamente sin altaracion alguna por Julius Platzmann. Leipzig, Teubner, 1876. 336p. 20cm. (Raro)
(v. 4 de: 'Arte, vocabulario, tesoro y catecismo de la lengua guarany', do mesmo autor)
185. — . *Der Sprachstoff der guaranischen Grammatik*. Übersetzt und hier und da erlautert von Julius Platzmann. Leipzig, Teubner, 1898. 261p. 24cm. (Raro)

186. ——— . *Vocabulario y tesoro de la lengua guarani, ó mas bien tupi*, en dos partes... Nueva ed., mas corr. y con las voces indias en tipo diferente. Viena, Faesy & Frick, 1876. 2v. 19cm. (Raro)
187. ——— . *Vocabulario y tesoro de la lengua guarani, ó mas bien tupi, en dos partes...* Nueva ed. Viena, Faesy & Frick, 1876. 510+401 col. 20cm. (Raro)
- (Encad. com 'Arte de la lengua guarani'..., do mesmo autor)
188. SAGUIER, Eduardo - *El idioma guarani*, método practico para su enseñanza elemental. 2. ed. Buenos Aires, Padilla & Contreras, 1946. 123p. 23cm.
189. ——— . *El idioma guarani*, metodo practico para su enseñanza elemental. 3. ed. Buenos Aires, Gurfinkel, 1951. 125p. 22cm.
190. SAMANIEGO, Macial - Nande Ramei Papa Yepagâ, mitologia guarani según las tradiciones recogidas de los Mby'a' del Paraguay. Asunción, 1956. 44p. (Separata: *Rev. Soc. Cient. Parag.*, Asunción 7 (1) 1956)
191. SAMPAIO, Theodoro - *O tupi na geographia nacional*. Memoria lida no Inst. Hist. Geog. de São Paulo. São Paulo, Casa Eclectica, 1901. 161p. 22cm.
192. ——— . *O tupi na geographia nacional*. Memoria lida no Inst. Hist. Geog. São Paulo. 2 ed. corr. aum. São Paulo, O Pensamento, 1914. 285p. 20cm. (2 ex.)
193. ——— . *O tupi na geografia nacional*. 3. ed. corr. augm. Bahia, Esc. Aprend. Artif., 1928. 352p. 23cm.
194. ——— . *O tupi na geografia nacional*. 4 ed. Introd. e notas de F.G. Edelweiss. Salvador, Camara Municipal, 1955. 304p. 23cm.
195. SANABRIA FERNANDEZ, Hernando - *El idioma guarani en Bolivia*. Santa Cruz de la Sierra, Ed. Santa Cruz, 1951. 54p. 21cm.
196. SCHADEN, Egon - Aspectos fundamentais da cultura guarani. São Paulo, 1954. 214p. 16 pranchas. (Separata: *Bol. Fac. Fil. Ciên. Let. Univ. São Paulo*, (188) Antrop. (4), 1954)
197. ——— . A origem e a posse do fogo na mitologia guarani. São Paulo, 1955. (Separata: CONGRESSO INTERNACIONAL DE AMERICANISTAS, 31. São Paulo - *Anais*. São Paulo, 1955. p. 217-27).
198. SEIXAS, M.J., Pe. - *Vocabulario da lingua indigena geral*, para o uso do Seminário Episcopal do Pará. Pará, Typ. Mattos, 1853. 66p. 15cm. (2 ex.)
199. SENNA, Nelson de - *A influência do indio da linguagem brasileira*. Rio de Janeiro, C.N.P.I., 1947, 34p. 22cm.
200. SILVA, J. Romão da - *Denominações indigenas na toponímia carioca*. Rio de Janeiro, Ed. Brasileira, 1966. 341p. 24cm.
201. ——— . *Evolução do estudo das línguas indígenas no Brasil*. Rio de Janeiro São José, 1966. 30p. 18cm.
202. SILVA, Protasio I.R. da - *Tupi ou nheengatú*, gramatica umbueçáua mucameençáuêra. Manaus, Escola Técnica, 1945. 200p. 22cm.

203. SIMPSON, Pedro Luiz - *Grammatica da lingua brasileira*, brasilica, tupy ou nheêngatú. 2. ed. Rio de Janeiro, Fernandes & Neiva, 1925. 80p. 18cm.
204. ——— . *Grammatica de lingua brasileira*, brasilica, tupi ou nheêngatú. 3. ed. Rio de Janeiro, Fernandes & Neiva, 1926. 80p. 19cm.
205. ——— . *Gramática da língua brasileira*, brásilica, tupí ou nheêngatú. 5. ed. Rio de Janeiro, J. Brasil, 1955. 131p. 18cm. (2 ex.)
206. SOARES, Antonio Joaquim de Macedo - Um manuscrito guarany. s.l.p., s.c.p., 1880. p. 165-190. (Separata não identif.)
207. SOLARI, Benjamín T. - *Ensayo de filología*, breve vocabulario español-guarani con las relaciones etimológicas del idioma americano. Buenos Aires, Coni, 1944. 189p. 23cm.
208. ——— . *Ensayo de filología*, breve vocabulario español-guarani con las relaciones etimológicas del idioma americano, con una noticia biográfica del autor por Juan Antonio Villoldo. 2. ed. mej. Buenos Aires, Coni, 1944. 189p. 23cm.
209. SOUZA, João Baptista de - *Amambai*, a sua etimologia e a sua pronuncia ante o tupi-guarani. Ponta Porã, autor, 1956. 74p. 22cm.
210. STEIN JR., Guilherme - *O tupi*, donde veio sua lingua e sua primitiva religião. São Paulo, Liv. Liberdade, 1934. 170p. (Origem comum das línguas e das religiões, 1)
211. STORNI, Julio S. - *Hortus guaranensis*, toponimia, alimentos, elementos, instituciones. Tucuman, Miguel Violette, 1939. 118p. 19cm.
212. ——— . *Hortus guaranensis*. Tucuman, Univ. Nacional, 1944/48. 2v. 23cm
213. STRADELLI, E. - Vocabularios da lingua geral portuguez-nheêngtú e nheêngatú-portuguez, precedidos de um esboço de grammatica nheêngaumbûe-sáua mirí, e seguidos de contos em lingua geral nheêngatú poranduaa. Rio de Janeiro, 1928. 768p. (Separata: *Rev. Inst. Hist. Geog. Bras.*, Rio de Janeiro, 158 (2) 1928)
214. STROMER, C., OFM - *Die Sprache der Mundurukú*, Worterbuch, Grammatik und Texte, eines Indianersidioms am Oberon Tapajos Amazonasgebiet. Wien, Anthropos, 1932. 146p. 23cm. (Linguistische Bibliothek, 11) (2 ex)
215. TASTEVIN, C. - *Grammatica da lingua tupy*, vocabulario tupy-portuguez, nomes de plantas e animaes. São Paulo, 1922. (Separata: *Rev. Museu Paul.*, São Paulo, 13: 535-764, 1277-1286, 1922)
216. ——— . *La langue tapihya dite tupi ou neêngatu, belle langue, grammaire, dictionnaire et textes*. Vienne, A. Holder, 1910. 307p. 23cm (2ex)
217. ——— . *La légende de Boyusú en Amazonie, texte tupy ou ñeêngatu*. Paris, 1925. (Separata: *Rev. Ethnog.*, Paris (22): 172-206, illus. 1925)
218. VALENTE, Cristovão, SJ - *Poemas brasilicos*. Notas e tradução de Plinio Ayrosa. São Paulo, 1941. 50p. (Separata: *Bol. Fac. Fil. Ciên. Let. Univ. São Paulo*, (23) *Etnog. Ling. Tupi-guarani*, (2) 1941)
219. VALLE, Quintino do - *Da influencia do tupi no português*, these de concurso... Rio de Janeiro, Baptista de Souza, 1926. 80p. 23cm. (2 ex.)

220. VARNHAGEN, Francisco Adolfo (Visconde de Porto Seguro) - *L'origine touranienne des américains tupis-caribes et des anciens égyptiens*, montrée principalement par la philologie comparée, et notice d'une émigration en Amérique effectuée a travers l'Atlantique plusieurs siècles avant notre èra. Vienne, Faesy & Frick, 1876. 155p. 24cm (Rarissimo)
221. ———. *L'origine touranienne des américains tupis-caribes et des anciens égyptiens*, indiquée principalement par la philologie comparée, traces d'une ancienne migration en Amérique, invasion du Brasil par les tupis, etc. 2. ed. Vienne, Faesy & Frick, 1876. 158p. 23cm. (Rarissimo)
222. VELLARD, J. - Conférence sur les Guayaki. Rio de Janeiro, s.d. (Separata: *Bol. Museu Nac.*, Rio de Janeiro, (): 71-94, estampas, s.d.)
223. VELLOSO, José Mariano da Conceição, Frei (★★★) - *Diccionario portuguez, e brasileiro*, obra necessaria aos ministros do altar... por ★★★ Lisboa, Off. Patriarcal, 1795. P.1,79p. 20cm. (Rarissimo)
224. VICTORICA, Ricardo - *Errores y omisiones de una pseudo bibliografia guarani*. Buenos Aires, s.c.p., 1934. 157p. mapas 21cm.
225. VOCABULÁRIO na língua brasilica. 2. ed. rev. e confrontada com o Ms. fg., 3144 da Bibl. de Lisboa, por Carlos Drumond. São Paulo, Rev. Tribunais, 1952/53. 2v. illus. 32cm.
226. VOCABULÁRIO na lingua brasilica. 2. ed. rev.... por Carlos Drumond. São Paulo, 1952-1953. 2v. (Separata: *Bol. Fac. Fil. Ciên. Let. Univ. São Paulo*, (137, 164) *Etnog. Ling. Tupi-guarani*, (23, 26) 1952-1953) (2 ex. v.1)
227. VOCABULÁRIO português-brasilico. Mss. do séc. XVIII, transcritos e ordenados por Plínio Ayrosa. São Paulo, 1951. 113p. (Separata: *Bol. Fac. Fil. Ciên. Let. Univ. São Paulo*, (135) *Etnog. Ling. Tupi-guarani* (21) 1951)
228. VOCABULÁRIOS português-tupi e tupi-portugues, apensos ao curso de tupi antigo, do Padre A.Lemos Barbosa. s.l.p., s.c.p., 1965. 167fls datil. 27cm.
229. VOGT, Federico, SVD - *Estudios históricos*, la civilización de los guaranies en los siglos XVII y XVIII. Buenos Aires, Imp. Guadalupe, 1903. 88p. mapa 20cm.
230. WAGLEY, Charles & GALVÃO, Eduardo - *Os índios tenetehara*, uma cultura em transição. Rio de Janeiro, Min. Educ. Saúde, Serv. Doc., 1961. 235p. illus. mapa 25cm. (2 ex.)
231. ———. *The Tenetehara Indians of Brazil*, a culture in transition. New York, Columbia Univ. Pr., 1949. 200p. mapa 23cm.
232. YAPUGUAI, Nicolas - Tábua dos graus de parentesco em guarani. Rev. e anot. por Carlos Drumond. São Paulo, 1951. 26p. (Separata: *Bol. Fac. Fil. Ciên. Let. Univ. São Paulo*, (123) *Etnog. Ling. Tupi-guarani* (20) 1951).

DICCIONARIO
PORTUGUEZ, E BRASILIANO,
O B R A N E C E S S A R I A
A O S M I N I S T R O S D O A L T A R ,

QUE EMPREHENDEREM A CONVERSAO DE TANTOS
MILHARES DE ALMAS QUE AINDA SE ACHA O
DISPERSAS PELOS VASTOS CERTOES DO
BRASIL, SEM O LUME DA LE', E
BAPTISMO.

AOS QUE PAROCHEAO MISSOES ANTIGAS, PELO EMBARAÇO
COM QUE NELLAS SE FALLA A LINGUA PORTUGUE-
ZA, PARA MELHOR PODER CONHECER O
ESTADO INTERIOR DAS SUAS
CONSCIENCIAS.

*A todos os que se empregarem no estudo da Historia
natural, e Geografia daquelle paiz; pois conser-
va constantemente os seus nomes originarios,
e primitivos:*

P O R * * *

P R I M E I R A P A R T E .



L I S B O A
NA OFFICINA PATRIARCAL.

A N N O M . D C C . X C V .

Com licença.

0 - GENERALIDADES

003 - ESCRITA, PALEOGRAFIA

Ver também: Imprensa, Arte gráfica, Editoração
Arqueologia, Pré-história
Antropologia, Etnologia, Etnografia
Linguística, Filologia

233. DANZEL, T.W. - *Die Anfänge der Schrift*. 2 ed. Leipzig, R. Voigtlander, 1929. 219p. 40 ilus. 22 cm.
234. FÈVRIER, James G. - *Histoire de l'écriture*. Paris, Payot, 1948. 608p. ilus. 22 cm.
235. KLAPROTH, - *Grammaire générale, théorie des signes*, aperçu de l'origine des diverses écritures de l'ancien monde, s.l.p., s.c.p., s.d. 96p. ilus. 19cm.
236. LUZ, Pedro da Silva - *A taquigrafia e o mundo da palavra falada e escrita*. Rio de Janeiro, H.Antunes, s.d. 110p. 23cm
237. MARQUES, João Martins da Silva - *Do ensino da paleografia em Portugal*. Lisboa, J.Pinto, 1934. 51p. 26cm
238. OLIVEIRA, Nelson de Souza - *Estenotachygraphia internacional*, quadros synopticos, tachymelographia, primeiras noções. Salvador, Imp. Carvalho, 1930. 17p. ilus. 23cm.
239. ROSNY, Léon de - *Les écritures figuratives et hiéroglyphiques des différents peuples anciens et modernes*. Paris, Maisonneuve, 1860. 75p. ilus. 27cm
240. VAN DRIVAL, E., Abade - *De l'origine de l'écriture*. 3. ed. Paris, Maisonneuve, 1879. 170p. ilus. 24 cm.
241. WEULE, Karl - *Von Kerbstock zum Alphabet*, Ersatzmittel und Vorstufen der Schrift. 4. ed. Stuttgart, Kosmos, 1921. 95p. ilus. 20cm.

011 - BIBLIOGRAFIAS, CATÁLOGOS - GERAIS

242. ANSELMO, Antonio Joaquim - *Bibliografia das obras impressas em Portugal no século XVI*. Lisboa, Bib. Nac., 1926. 367p. ilus. 26cm (Raro)
243. BAHIA. Universidade. Faculdade de Medicina - *Catálogo dos livros da Biblioteca da Faculdade de Medicina da Bahia*. Bahia, Catilina, 1910. 455p. 31cm.
244. BRUNET, Jacques-Charles - *Manuel du libraire et de l'amateur de livres*. 5. ed. ref. aug. Paris, Didot, s.d. 6v. 2 supl. 24cm.

245. CATÁLOGO anotado da bibliotheca de Solidonio Leite. Primeira parte: clássicos do catálogo da Academia. Rio de Janeiro, J. Leite, s.d. 377p. 24cm
246. DIAS, Antonio Caetano - *Catálogo das obras raras ou valiosas da Bibliotheca da Escola Nacional de Belas Artes*. Rio de Janeiro, Imp. Nac., 1945. 67p. illus. 24cm.
247. FULLER, George, Ed. - *A bibliography of bookplate literature*. Edited, with a foreword, by G.W. Fuller. Bibliographical work by Verna B. Grimm... Spokane, Pub. Lib., 1926. 151p. 24cm
248. JENKINSON, Francis - *A list of the incunabula collected by George Dunn arranged to illustrate the history of printing*. Oxford, Univ. Press, 1923. 83p. 22cm.
249. LIVRARIA Francisco Alves. Rio de Janeiro, Paulo de Azevedo, 1954. v.1. 23cm.
250. LIVRARIA KOSMOS. Rio de Janeiro - *Raridades para bibliófilos do séc. XV ao séc. XX, inclusive livros sobre o Brasil e América*. Rio de Janeiro, Liv. Kosmos, 1972. 36p. 23cm (Catálogo 560)
251. MANUEL I, Rei de Portugal - *Livros antigos portugueses, 1498-1600, da bibliotheca de Sua Majestade Fidelissima*. Descriptes por S.M. El-Rei D. Manuel. Londres, Maggs, 1929-1935. 3v., supl. 34cm (Raro)
252. MONTEIRO, Iracema Celeste Rodrigues, Org. - *O livro raro em seus diversos aspectos*. Catálogo organizado por I.C.R.Monteiro. Rio de Janeiro, Bib. Nac., 1972. 58p. 23cm.
253. RECLAM, 100 Jahre Universal-Bibliothek, Stuttgart, P. Reclam, 1967. 136p. 15 cm.
254. RIO DE JANEIRO, Arquivo Nacional - *Catálogo de obras raras...* Rio de Janeiro, Arq. Nac., 1972. 119p. illus. 30cm
255. ——— Bibliotheca Nacional - *Manuscritos, séc. XII-XVIII, pergaminhos iluminados e documentos preciosos*. Rio de Janeiro, Bib. Nac. 1973. 32p. illus. 23cm.
256. SANTOS, José dos - *Catálogo da importante e preciosissima livraria que pertenceu aos nobres escritores e bibliófilos Condes de Azevedo e de Samodães...* Redigido por José dos Santos... Porto, Emp. Lit. Tip., 1921-1922 2v. illus. 35cm.
257. ——— *Catálogo da notavel e preciosa livraria que foi do iluste bibliófilo conimbricense Conde do Ameal, João Correia Aires de Campos*. Redigido por J. dos Santos na parte dos livros impressos... Porto, Tip. Soc. Papelaria, 1924. 774p. 27cm.

015 - BIBLIOGRAFIAS, CATÁLOGOS - NACIONAIS

015 (469) Portugal

258. FIGANIÈRE, Jorge Cesar - *Bibliographia histórica portugueza, ou catálogo methodico dos auctores portuguezes e de alguns estrangeiros domiciliarios em Portugal...* Lisboa, Typ. Panorama, 1850. 349p. 19cm.

259. MACHADO, Diogo Barbosa - *Biblioteca lusitana, histórica, crítica e cronológica*. 2. ed. Lisboa, Bertrand, 1930-1935. 4v. 25cm
260. SILVA, Innocencio Francisco da - *Diccionario bibliographico portuguez, estudos applicaveis a Portugal e ao Brasil*. Lisboa, Imp. Nac., 1858-1923. 22v. 21cm. (Raro)
- (A partir do v.10, a obra foi continuada e ampliada por Brito Aranha)
261. — . *Aditamentos ao 'Diccionario bibliográfico português' de Innocencio Francisco da Silva*. Por Martinho Fonseca. Coimbra, Universidade, 1927. 377p. 21cm. (2 ex.)
262. — . *Índice alfabético do 'Dicionário bibliográfico português' de Innocencio Francisco da Silva*. Compilado por J.S. de Souza. São Paulo, Dep. Cult., 1938. 264p. 23cm.
263. SOUZA, José Carlos Pinto de - *Bibliotheca historica de Portugal, e seus dominios ultramarinos*, na qual se contém varias historias daquelle e deste Ms. e impressas em prosa e em verso, só, e juntas com as de outros Estados, escriptas por authores portuguezes e estrangeiros... Lisboa, Typ. Arco do Cego, 1801. 408+100p. 21 cm (Raro)

015 (7/8) América

264. BOURBOURG, Brasseur de - *Bibliothèque mexico-guatémaliennne, précédée d'une coup d'oeil sur les études américaines...* Paris, Maisonneuve, 1871. 183p. 25cm.
265. BREAKER, William D., Col. - *Americana rara, English & American first editions*. Collected by W. D. Breaker. New York, Amer. Art. Ass., 1871. 79p. illus. 27cm.
266. FERREIRA, Carlos Alberto - *Inventário dos manuscritos da Biblioteca da Ajuda referentes à América do Sul*. Coimbra. Univ., Fac. Letras, 1946. 682p. 24cm
267. GRASES, Pedro - *Temas de bibliografía y cultura vnezoelanas*. Buenos Aires, Ed. Nova, 1953. 227p. illus. 21cm.
268. HARRISSE, Henry - *Bibliotheca americana vetustissima, a description of works relating to America published between the years 1492 and 1551*. New York, P. Philes, 1866. 519p. 24cm (Raro)
269. — . *Bibliotheca americana vetustissima, a description of works relating to America published between the years 1492 and 1551, additions*. Paris, Tross, 1872. 199p. illus. 24cm (Raro)
270. JONES, C.K. - *A bibliography of Latin American bibliographies*. 2 ed. rev. Washington, DC, Gov. Print. Off., 1942. 311p. 23cm.
271. LECLERC, C. - *Bibliotheca americana, catalogue raisonné d'une très-précieuse collection de livres anciens et modernes sur l'Amérique et les Philippines...* Rédigée par C. Leclerc. Paris, Maisonneuve, 1867 1 v., 2 supl. 24cm (Encad. juntos)
272. — . *Bibliotheca americana, histoire, géographie, voyages, archéologie et linguistique des Deux Amériques et des Iles Philippines*. Rédigée par C. Leclerc. Paris, Maisonneuve, 1878. 737p. 26cm (Raro)

273. MAGGS BROS. London - *Bibliotheca americana*. London, Maggs, 1926-1927. 2v. illus., P. 5, 6. 24cm (Cat. 479, 496) Raros
274. NOUVION, Victor de, Org. - *Extraits des auteurs et voyageurs qui ont écrit sur la Guyane*, suivis du catalogue bibliographique de la Guyane. Paris. Béthune et Plon, 1844. 646p. 22cm. (Raro)
275. RIO DE JANEIRO, Arquivo Nacional - *Índice dos documentos relativos à América do Sul existentes na Biblioteca da Ajuda*. Rio de Janeiro, Arq. Nac., 1968. 153p. 23cm.

015 (81) *Brasil*

276. ALMEIDA, Eduardo de Castro e, Org. - *Inventário dos documentos relativos ao Brasil existentes no Arquivo de Marinha e Ultramar de Lisboa*. Bahia, 1613-1807. Rio de Janeiro, 1616-1747. Organizado para a Bibliotheca Nacional do Rio de Janeiro por Eduardo de Castro e Almeida. Rio de Janeiro, Bib. Nac., 1913-1934. 7v. 27cm
277. BAHIA, Imprensa Oficial - *Catálogo das obras impressas, à venda*. Bahia, Imp. Of., 1940. 15p. 23cm.
278. BERGER, Paulo - *Bibliografia do Rio de Janeiro, de viajantes e autores estrangeiros, 1531-1900*. Rio de Janeiro, São José, 1964. 322p. illus. 25cm.
279. BLAKE, Augusto Victorino Alves Sacramento - *Diccionario bibliographico brasileiro*. Rio de Janeiro, Typ. Nac., 1883-1902. 7v. 23cm
280. ——— . *Diccionario bibliographico brasileiro*. Ed. fac-similar. Rio de Janeiro, M.E.C., Cons. Fed. Cult., 1970. 7v. 21cm.
281. ——— . *Índice alfabético do 'Diccionario bibliographico brasileiro' de Sacramento Blake*. Compilado por J.Fischer. Rio de Janeiro, Imp. Nac., 1937. 127p. 23cm.
282. ——— . *Índice do 'Dicionário bibliográfico brasileiro' do Dr. Augusto Victorino Alves do Sacramento Blake*. Compilado por O.Torres Salvador, Fund. G. Moniz, s.d. 194p. 23cm
283. CABRAL, Alfredo do Valle - *Annaes da Imprensa Nacional do Rio de Janeiro, de 1808 a 1822*. Rio de Janeiro, Typ. Nac., 1881. 339p. illus. 27cm.
284. CANSTATT, Oscar - *Kritisches Repertorium der deutsch-brasilianischen Literatur*. Berlin, Reimer, 1902. 124p. 26cm
285. ——— . *Nachtrag zum kritisches Repertorium der deutsch-brasilianischen Literatur*. Berlin, Reimer, 1906. 64p. 26cm.
- (Encad. com: *Kritisches Repertorium...* do mesmo autor)
286. ——— . *Repertório crítico da literatura teuto-brasileira*. Rio de Janeiro, Presença, 1967. 294p. 21cm.
287. CARVALHO, Alfredo de - *Bibliotheca exotico-brasileira*. Rio de Janeiro, Emp. Graph., 1920. 3v. 24 cm.
288. CATÁLOGO dos livros pertencentes a Joaquim Nabuco. 1ª parte: Brasil - América. Rio de Janeiro, Imp. Nac., 1924. 115p. 24cm

289. FONSECA, Edson Nery da - Índice da 'Coleção brasileira'. Rio de Janeiro, Liv. Kosmos, 1972. (Separata: *Rev. Livro*, Rio de Janeiro, 12 (38):123-66, 1966)
290. GARRAUX, A.L. - *Bibliographie brésilienne*, catalogue des ouvrages français & latins relatifs au Brésil, 1500-1898. Paris, Chadenat, 1898. 400p. 25cm (Raro)
291. GUARANÁ, Armindo - *Diccionario bio-bibliographico sergipano*. Rio de Janeiro, Pongetti, 1925. 280p. illus. 31cm
292. HORCH, Rosemarie E. - *Relação dos manuscritos da coleção 'J. F. de Almeida Prado'*. São Paulo, Universidade, 1966. 167p. 24cm
293. MACEDO, Roberto - *Apontamentos para uma bibliografia carioca*. Rio de Janeiro, Cent. Carioca, 1943. 112p. 22cm.
294. MAGGS BROS. London - *Bibliotheca brasiliensis*, catalogo anotado de livros raros, de alguns autographos e manuscritos importantissimos e de gravuras sobre o Brasil e o descobrimento da América, 1943-1930. London, Maggs, 1930. 369p. illus. 24cm (Cat.546) Raro.
295. MATOS, Luis de, Comp. - No IV centenário da fundação do Rio de Janeiro, literatura, história, arte. Compilação de Luis de Matos. Lisboa, 1965. 861p. illus. (Separata: *Bol. Int. Bibliog. Luso-Bras.*, Lisboa 4 (2-3) 1965).
296. MORAES, Rubens Borba de - *Bibliografia brasileira do periodo colonial*, catálogo comentado das obras dos autores nascidos no Brasil e publicadas antes de 1808. São Paulo, Inst. Est. Bras., 1969. 437p. illus. 23cm
297. ——— . *Bibliographia brasiliana*, a bibliographical essay on rare books about Brazil published from 1504 to 1900, and works of Brazilian authors published abroad before the Independence of Brazil in 1822. Rio de Janeiro, Colibris, 1958. 2v. illus. 24cm.
298. ——— . & BERRIEN, William, Dir. - *Manual bibliográfico de estudos brasileiros*. Sob a direção de R.B. de Moraes e W. Berrien. Rio de Janeiro, Souza, 1949. 895p. 24cm.
299. REIS, Antonio Simões dos - *Bibliografia das bibliografias brasileiras*. Rio de Janeiro, Inst. Nac. Livro, 1942. 186p. 24cm
300. RODRIGUES, J.C. - *Bibliotheca brasiliense*, catálogo anotado dos livros sobre o Brasil e de alguns autographos e manuscritos... Rio de Janeiro, J. Comm., 1907. v.1. 27cm.
(v. 1 - Descobrimto da América, Brasil colonial, 1492-1822)
301. SODRÊ, Nelson Werneck - *O que se deve ler para conhecer o Brasil*. Rio de Janeiro, Leitura, 1945. 262p. 18cm
302. ——— . *O que se deve ler para conhecer o Brasil*. Rio de Janeiro, INEP, 1960. 388p. 21cm.
303. SOUSA, J. Galante de - *Índice de bibliografia brasileira*. Rio de Janeiro, Inst. Nac. Livro, 1963. 440p. 23cm

016 - BIBLIOGRAFIAS, CATÁLOGOS - ESPECIALIZADOS

016:05 *Periódicos*

304. ANNAES da imprensa periodica brasileira. Rio de Janeiro, Imp. Nac., 1908. 817p. (Separata: *Rev. Inst. Hist. Geog. Bras.*, Rio de Janeiro v. esp. (2) 1908)
305. BESSA, Alberto - *100 anos de vida, a expansão da imprensa brasileira no primeiro século da sua existência*. Lisboa, G. de Carvalho, 1929. 313p. 19cm
306. IPANEMA, Marcelo de - *Das coisas raras, notas para um catálogo de periódicos*. Rio de Janeiro, Aurora, 1949. 32p. ilus. 23cm
307. TORRES, João N. & CARVALHO, Alfredo de, Org. - *Annaes da imprensa da Bahia, 1º centenário, 1811-1911*. Catálogo organizado por J.N. Torres e A. de Carvalho. Bahia, Typ. Bahiana, 1911. 302p. ilus. 23cm.

016:2 *Religião, História religiosa*

308. BASSECHES, Bruno - *Bibliografia dos livros, folhetos e artigos referentes à história dos judeus no Brasil, incluindo as obras sobre o judaísmo publicadas no Brasil*. Rio de Janeiro, Autor, 1961. 62p. mimeo. 33cm
309. STREIT, Rob, OMI - *Bibliotheca missionum, Aachen, Xaverius, 1924-1927*. v.2-3 25cm.

016:32 *Política*

310. GUIMARÃES, Argeu - *Diccionario bio-bibliographico brasileiro de diplomacia, politica externa e direito internacional*. Rio de Janeiro, Autor, 1938. 482p. 25cm.

016:527 *Naútica, Navegação*

311. COSTA, A.Fontoura da - *Bibliografia náutica portuguesa até 1700*. Lisboa, Min. Colonias, 1940. 157p. ilus. 22cm.

016:572 *Antropologia, Etnologia, Etnografia*

312. BALDUS, Herbert - *Bibliografia comentada de etnologia brasileira, 1943-1950*. Rio de Janeiro, Souza, 1954. 142p. 24cm (Supl. ao Manual Bibliográfico de Estudos Brasileiros)
313. ——— . *Bibliografia crítica da etnologia brasileira*. São Paulo, Comis. IV Cent. Cid., 1954. 859p. ilus. 24cm
314. ——— . *Bibliografia crítica da etnologia brasileira*. Hannover, Munstermann, 1968. 864p. ilus. 24cm.

315. KEY, Harold & Key, Mary - *Bolivian Indian tribes*, classification, bibliography, and map of present language distribution. Norman, Univ. Oklahoma, Summer Inst. Ling., 1966. 128p. 20cm.
316. MONTANE M., Julio C. - *Bibliografía selectiva de antropología chilena*. La Serena, Museo, 1964. 2v. (P.2-3) 26cm.

016:61 *Ciências médicas*

317. BRASIL. Instituto Brasileiro de Bibliografia e Documentação - *Curare*, bibliografia. Rio de Janeiro, I.B.B.D., 1957. 386p. 23cm.

(Referente à História, Botânica, Química e Medicina)

016:809.7/8 *Línguas ameríndias*

318. LUDEWIG, Hermann E. - *The literature of American aboriginal languages*. London, Trubner, 1858. 258p. 22cm (2 ex.)
319. MITRE, Bartolomé - *Catálogo razonado de la sección lenguas americanas*. Buenos Aires, Museo Mitre, 1909-1910. 3v. 25cm.
320. PLATZMANN, Julius, Coord. - *Verzeichniss einer auswahl amerikanischer, Grammatiken, Wörterbücher, Katechismen, u.s.w.*, Gesammelt von J. Platzmann. Leipzig, K.F.Kohler, 1876. 38p. 24cm.
321. RIO DE JANEIRO, Instituto Cairu - *Relação bibliográfica de linguística americana*. Rio de Janeiro, Inst. Cairu, 1937. v.1 23cm

016:869.0(81) *Literatura brasileira*

322. CARPEAUX, Otto Maria - *Pequena bibliografia crítica da literatura brasileira*. 3 ed. rev. aum. Rio de Janeiro, Letras e Artes, 1964. 335p. 21cm.

016:91 *Geografia*

323. SOCIEDADE DE GEOGRAFIA. Rio de Janeiro - *Catálogo da exposição de geographia sul-americana*, realizada pela Sociedade de Geographia do Rio de Janeiro e inaugurada em 23 de fevereiro de 1889. Rio de Janeiro, Imp. Nac., 1891. 473p. 21cm.

016:910 *Viagens, Descrições*

324. COMITÉ INTERNATIONAL DES SCIENCES HISTORIQUES. Paris - *Bibliographie, 1912-1931*. Préface de Eugène Déprez. Paris, Pr. Univ. Fr., s.d. 445p. 24cm (Travaux de la Comission des Grands Voyages et des Grandes Découvertes)

016:912 *Cartografia*

325. BRASIL. Ministério das Relações Exteriores - *Catalogo da mappotheca...*
Rio de Janeiro, Imp. Nac., 1926. 2v. 27cm.

016:981 *História do Brasil*

326. ASHER, G.M., Comp. - *A bibliographical and historical essay on the Dutch books and pamphlets relating to New-Netherland, and to the Dutch West India Company and to its possessions in Brazil, Angola, etc. as also on the maps, charts, etc. of New-Netherland...*
Compiled by G.M. Asher. Amsterdam, F. Muller, 1854-1867. 23p. mapas. 21cm.
327. BOXER, C.R. - *Some literary sources for history of Brazil in the eighteenth century.* Oxford, Clarendon Pr., 1967. 36p. 21cm (Taylorian Lecture)
328. BRASIL. Ministério das Relações Exteriores - *O Arquivo das Índias e o Brasil*, documentos para a história do Brasil existentes no Arquivo das Índias de Sevilha. Pesquisas de João Cabral de Mello Neto. Prefácio de José Honório Rodrigues. Rio de Janeiro, MRE, Div. Doc., 1966. 779p. 27cm.
329. PANTALEÃO, Olga - *Fontes primárias inglesas para o estudo da história de São Paulo no século XVI.* São Paulo, Fac. Ciên. Econ. Admin., 1949. 27p. 23cm (Publ. Inst. Admin., 55).
330. RODRIGUES, José Honório - *Historiografia e bibliografia do domínio holandês no Brasil.* Rio de Janeiro, Inst. Nac. Livro, 1949. 489p. ilus. 23cm

02 - BIBLIOTECAS, BIBLIOTECONOMIA

331. AGUIAR, M. Pinto de - *Função dinâmica das bibliotecas.* Prefácio de Eugenio Gomes. Salvador, Progresso, 1958. 65p. 19cm.
332. ASSOCIATION DES BIBLIOTHÉCAIRES FRANÇAIS. Paris - *Bibliothèques, livres et librairies.* Conférences faites à l'École des Hautes-Études Sociales... Paris, Rivière, 1912-1914. 3v. ilus. (Encad. juntos) 22cm.
333. DIAS, Antonio Caetano & COSME, Luis - *Compêndio de classificação decimal e índice alfabético.* 2ed. rev. aum. Rio de Janeiro, Inst. Nac. Livro, 1950. 322p. 24cm
334. FERRAZ, Wanda - *A biblioteca.* Rio de Janeiro, Redeschi, 1940. 215p. ilus. 24cm
335. MANN, Margaret - *Introduction to cataloging and the classification of books.* Chicago, ALA, 1930. 424p. 20cm.
336. MORAES, Rubens Borba de - *O problema das bibliotecas brasileiras*, conferência. Rio de Janeiro, C.E.B., 1943. 64p. 16cm
337. ORTEGA Y GASSET, José - *El libro de las misiones.* Buenos Aires, Espasa-Calpe, c1940. 172p. 18cm.

338. ROGERS, Walter Thomas - *A manual of bibliography*, being an introduction to the knowledge of books, library management, and the art of cataloging. New York, Scribner, 1891. 172p. illus. 20cm
339. SAMPAIO, Albino Forjaz de - *Como devo formar a minha biblioteca*, ensaio. Lisboa, Sá da Costa, 1939. 389p. 18cm.

06 - INSTITUIÇÕES

06(81) Instituições brasileiras

340. ALMEIDA, Antonio Paulino de - *O Arquivo Público do Estado e sua contribuição à história de São Paulo*. São Paulo, Fac. Ciên. Econ. Admin., 1948. 13p. 23cm. (Pub. Inst. Admin., 30)
341. BAHIA. Museu de Arte - *Museu de Arte da Bahia*, guia dos visitantes. Org. por Carlos Eduardo da Rocha. Salvador, IOB, 1970. s.n.p., illus. 32cm.
342. CASTELLO BRANCO, Pandiá H. de Tautpheeus - *Subsídios para a história do Arquivo Nacional na comemoração do seu primeiro centenário, 1838-1938*. Rio de Janeiro, Arq. Nac., 1937. v. 1 27cm
(v. 1 - O Arquivo no Império)
343. INSTITUTO HISTÓRICO E GEOGRÁFICO BRASILEIRO. Rio de Janeiro - Relatório do Dr. Norival Soares Freitas, Commissionado do Instituto em Portugal. (Separata: *Rev. Inst. Hist. Geog. Bras.*, Rio de Janeiro, (70, II):822-98, 1907)
344. SILVEIRA, Carlos da - *A contribuição do Instituto Genealógico de São Paulo para os estudos históricos*. São Paulo, Fac. Ciên. Econ. Admin., 1949. 20p. 23cm. (Pub. Inst. Admin., 59)

07 - IMPRENSA, ARTE GRÁFICA, EDITORAÇÃO

Ver também: Escrita, Paleografia

345. AUDIN, Marius - *Le livre, son architecture, sa technique*, Préface d'Henri Focillon. Paris, G. Grès, 1924. 280p. illus. 22cm.
346. DESLANDES, Venancio, Publ. - *Documentos para a história da typographia portugueza nos séculos XVI e XVII*. Publicados por V. Deslandes. Lisboa, Imp. Nac., 1888. 286p. 23cm.
347. DIXSON, Zella Allen - *Concerning book-plates*, a handbook for collectors. Chicago, W. Cattage, 1903. 217p. illus. 20cm.
348. FOWLER, Alfred, Ed. - *A directory of bookplate artists with notes concerning their works*. Edited and compiled by A. Fowler. Kansas, Autor, 1921. 29p. 23cm.

349. FURLONG, Guillermo, SJ - *La imprenta en las reducciones del Paraguay, la imprenta en Cordoba, la imprenta en Buenos Aires*. Buenos Aires, Ed. Guaranía, 1953. 593p. ilus. 27cm (Historia y bibliografía de las primeras imprentas rioplatenses, 1700-1850, 1)
350. HOLME, Charles - *L'art du livre, étude sur quelques-une des dernières créations en typographie, ornementation de textes, et reliure, exécutées en Europe et en Amérique*. London, Le Studio, 1914. 276p. ilus. 30cm.
351. LIMA, Matias - *A encadernação em Portugal, subsidios para a sua história*. Gaia, Ed. Pátria, 1933. 76p. ilus. 26cm. (Raro)
352. LIMA SOBRINHO, Barbosa - *O problema da imprensa*. Rio de Janeiro, A. Pinto, 1923. 285p. 17cm.
353. MARIANI BITTENCOURT, Clemente - *Imprensa, democracia em ação*. Rio de Janeiro, Univ. Brasil, 1948. 8p. 28cm.
354. MARTINS, Rocha - *Pequena história da imprensa portuguesa*. Lisboa, Inquérito, 1941. 114p. 19cm.
355. MCMURTRIE, Douglas C. - *The book, the story of printing & bookmaking*. New York, Oxford Univ., c1943. 676p. ilus. 24cm.
356. MIRANDA, Francisco Gonçalves, Org. - *Memoria histórica da Imprensa Nacional*. Organizada... por F.G. Miranda. Rio de Janeiro, Min. Fazenda, 1922. 155p. ilus. 26cm
357. OSWALD, John Clyde - *Printing in the Americas*. New York, Greff Publ., c1937. 565p. ilus. 24cm.
358. SANTOS, Raul Esteves dos - *A arte negra, dos primitivos processos da escrita à invenção da tipografia*. Lisboa, Ed. Império, 1941. 217p. ilus. 26cm.
359. SCHULLER, Rodolpho R. - *Um livro americano unico, o primeiro impresso nas missões guaranis da S.J., notícia bibliográfica*. Pará, C. Wiegandt, 1910. 10p. 25cm
360. SODRÉ, Nelson Werneck - *História da imprensa no Brasil*. Rio de Janeiro, Civ. Bras., 1966. 583p. 21cm.
361. STRACHAN, James - *Early Bible illustrations, a short study...* Cambridge, University, 1957. 95p. 169 ilus. 22cm.
362. THOMAS, Henry - *Early Spanish bookbindings, XI-XV centuries*. London. Bibliog. Soc., 1939. XLVI, 65p. 100 ilus. 28cm.
363. TORRE REVELLO, José - *Origenes de la imprenta en España y su desarrollo en America española*. Buenos Aires, Inst. Cult. Española, 1940. 354p. ilus. 28cm.
364. VEIGA, J.P. Xavier da - *A imprensa em Minas Gerais, 1807-1897*. Ouro Preto, Imp. Off., 1898. 103p. 22cm.
365. VIANNA, Helio - *Contribuição à história da imprensa brasileira, 1812-1869*. Rio de Janeiro, Inst. Nac. Livro, 1945. 664p. ilus. 24cm.
366. WINSHIP, George Parker - *Gutemberg to Platin, an outline of the early history of printing*. Cambridge, Mass., Harvard Univ., 1926. 85p. ilus. 21cm.

070 - Jornalismo

367. FERREIRA, Athos Damasceno - *Jornais críticos e humorísticos de Porto Alegre no século XIX*. Porto Alegre, Globo, 1944. 33p. ilus. 25cm.
368. GENESE e progressos da imprensa periodica no Brazil. Rio de Janeiro, Imp. Nac., 1908. 89p. (Separata: *Rev. Inst. Hist. Geog. Bras.*, Rio de Janeiro, v. esp. (1) 1908)
369. REVISTA ESSO, Rio de Janeiro, 29 (4) ilus., 1966.
(A imprensa, o jornalismo no Brasil)
370. RIZZINI, Carlos - *Hipólito da Costa e o Correio Braziliense*. São Paulo, Ed. Nacional, 1957. 310p. ilus. 24cm (Brasiliense, GF, 13)
371. SENNA, Ernesto - *Jornal do Commercio*. Rio de Janeiro, J. Comm., 1907. 16p. 27cm.
372. WELL, Georges - *El diario*, historia y funcion de la prensa periodica. Versión española de Paulino Masip. Con un apéndice sobre periodismo e periodistas de Hispanoamérica por J.A. Fernández de Castro y Andrés Henestrosa. México, Fondo Cult. Econ. 1941 441p. 24cm.

090.1 - BIBLIOFILIA

373. AUS WISSENSCHAFT und Antiquariat, Festschrift zum 50 Jahrigen besrehen der Buchhandlung Gustav Fock... Leipzig, s.c.p., 1929. 391p. ilus. 25cm.
374. BIBLIOTHECA Brasiliense do Dr. José Carlos Rodrigues. Artigo do Dr. Oliveira Lima n'O Estado de São Paulo. Apreciações do Jornal do Commercio. Rio de Janeiro, J. Commer., 1911. 61p. 23cm.
375. ELTON, Charles Isaac & ELTON, Mary Augusta - *The great book-collectors*. London, Kegan Paul, 1893. 228p. 21cm.
376. ETTINGHAUSEN, Maurice L. - *Rare books and royal collectors*, memoirs of an antiquarian book-seller. New York, Simon, 1966. 220p. 20cm
377. FITZGERALD, Percy - *The book fancier, or the romance of book collecting*. 2 ed. rev. New York, Scribner & Welford, 1887. 312p. 17cm.
378. FRIEIRO, Eduardo - *Os livros, nossos amigos*. Belo Horizonte, P. Bluhm, 1941. 139p. 19cm
379. LEITE, Solidonio - *Notas e contribuições de um bibliophilo*. Rio de Janeiro, J. Leite, 1925. 178p. 17cm
380. MANUEL II, Rei de Portugal - *Correspondência de El-Rei D.Manuel II com o Dr. Maurice L. Ettinghausen sobre livros antigos portugueses*. Prefácio de M.B.Amzalak. Lisboa, Casa de Bragança, 1957. 108p. ilus. 26cm.
381. MERRYWEATHER, F. Sommer - *Bibliomania in the middle-ages*. London, Autor, 1849. 218p. 17cm

382. MORAIS, Rubens Borba de - *O bibliófilo aprendiz*. São Paulo, Ed. Nacional, 1965. 198p. ilus. 21cm.
383. PACHECO, Felix - *Duas charadas bibliographicas*. Rio de Janeiro, J. Com., 1931. 493, 27p. ilus. 27cm
384. WINTERICH, John T. & RANDALL, David A. - *A primer of book-collecting*. Rev. enl. ed. New York, Greenberg, c1946. 226p. 20cm

2 - RELIGIÃO, HISTÓRIA RELIGIOSA

Livros religiosos em língua indígena ver: Estudos tupi-guaranis
Línguas ameríndias

22/28 - RELIGIÃO CRISTÃ

385. BIBLIA. N.T. - *Novo Testamento*. Trad. por Mons. D. José Basílio Pereira... Bahia, São Francisco, 1938. p. irreg. 16cm.
386. BIBLIA. N.T. - *O novo testamento de Nosso Senhor Jesus Christo*. Trad. por João Ferreira d'Almeida. Lisboa, Soc. Bíblica, 1939. 381p. 12cm.
387. DELLON, - *Relation de l'inquisition de Goa*. Paris, Daniel Horthemels, 1688. 251p. ilus. 15cm. (Rarissimo)
388. GANDIA, Enrique de - *El primer clerigo y el primer obispo del Rio de La Plata*. Buenos Aires, Garcia Santos, 1934. 204p. 18cm.
389. MAC GREGOR, Geddes - *The Bible in the making*. London, J. Murray, 1959. 310p. ilus. 22cm.
390. NERY, João Baptista Corrêa, Bispo - *Carta pastoral despedindo-se da Diocese do Espirito Santo*, seguida de algumas noticias sobre a mesma Diocese. Campinas, Castro Mendes, 1901. 122p. tab. 23cm.
391. TORRES, José Affonso de Moraes, Bispo - *Itinerario das visitas... as igrejas de seo Bispado em cartas escriptas a um seo amigo na Corte do Rio de Janeiro*. Pará, Typ. Mattos, 1852. 103p. 21cm (Raro)
392. TRINDADE, Bento da, CSA - *Sermão pregado na Igreja Paroquial de N. Senhora da Conceição da Praia da Cidade da Bahia...* Cópia da ed. de Lisboa, 1794 14 Fs. datil. 32cm.

248 - Misticismo religioso

393. AZEVEDO, J. Lucio de - *História do futuro*, inédito de Antonio Vieira, com uma nota explicativa. Coimbra, Universidade, 1918. 143p. ilus. (Separata: *Bol. Seg. Classe Acad. Scien.*, Lisboa, 12)
394. CASTRO, João de - *Paraphrase et concordancia de alguas prophecias de Bandarra, çapateiro de Troncoso*, por Don Ioam de Castro. Facsimile da ed. de 1603 Porto, J.L. da Silva 1901 147, XVI p. 18 cm. (Raro)

395. VIEIRA, Antonio, SJ - *Historia do futuro*, livro antepimeyro prologomemo a toda a historia do futuro, em que se declara o fim, & se prôvão os fundamentos della... Lisboa Occidental, A.P. Galram, 1718. 379p. 20cm (Rarissimo)
396. — . *Historia do futuro*, livro ante-primeiro, prolegomemo a toda a historia do futuro, em que se declara o fim e se provam os fundamentos della... São Paulo, Ed. Brasil, s.d. 277p. 19cm.

266 - Missões cristãs, Catequese

Ver também: Estudos tupi-guaranis
Ordens religiosas
Antropologia, Etnologia, Etnografia
Linguas ameríndias
Viagens, Descrições

397. AZEVEDO, J. Lucio d' - *Os jesuitas no Grão-Pará*, suas missões e a colonização, bosquejo histórico com vários documentos inéditos. Lisboa, Tavares Cardoso, 1901. 366p. mapa 25cm (Raro)
398. AZEVEDO, Thales de - Uma prioridade histórica dos portugueses, o método aculturativo da catequese. Lisboa, 1961. 4p. (Separata: CONGRESSO INTERNACIONAL DE HISTÓRIA DOS DESCOBRIMENTOS, 1. Lisboa - *Actas*. Lisboa, 1961).
399. OS BEATOS Roque González de Santa Cruz, Afonso Rodrigues, João del Castillo, missionários e mártires das missões guaranis, 1628. Milano, Arti Graf. Pezzini, s.d. 12 ilus. 14cm.
400. BERNAU, J.H. - *Missionary labours in British Guiana*, with remarks on the manners, customs, and superstitious rites of the aborigenes. London, John F. Shaw, 1847. 242p. ilus. grav. mapa. 20cm.
401. BETENDORF, João Felipe, SJ - *Chronica da missão dos padres da Companhia de Jesus no Estado do Maranhão*. Rio de Janeiro, 1910. 697p. (Separata: *Rev. Inst. Hist. Log. Bras.*, Rio de Janeiro, 72 (1) 1909.)
402. BRETT, W. H. - *The Indian tribes of Guiana*. New York, Robert Carter, 1852. 352p. grav. mapa. 17cm.
403. — . *Mission work*, among the Indian tribes in the forests of Guiana. London, Soc. Promot. Christ. Knowl., s.d. 260p. ilus. mapa. 18 cm.
404. CARDIEL, José, SJ - *Declaración de la verdad*. Buenos Aires, J.A. Alsina, 1900. 487p. 18cm (Misiones del Paraguay)
405. CHANTRE Y HERRERA, José, SJ - *Historia de las misiones de la Compañia de Jesús en el Marañon español, 1637-1767*. Madrid, A. Avrial, 1901. 744p. 23cm.
406. COUTO, Gustavo, Pe. - *Influência do conhecimento das linguas vernáculas na obra da colonização*, conferência... Lisboa, s.c.p., 1933. 59p. 26cm.
407. CYSAT, Renuard - *Warhafftiger Gericht von de newerfundnen japponischen Inseln...*, durch Renuardum Cysatum... Freiburg, A. Gemperlin, 1586. 107+395p. 14cm (Rarissimo)

HISTORIA
DO
FUTURO.

LIVRO
ANTEPRIMEYRO

PROLOGOMENO A TODA A HISTORIA do Futuro, em que se declara o fim, & se provaõ os fundamentos della.

Materia, Verdade, & Utilidades da Historia do Futuro.

ESCRITO PELO PADRE

ANTONIO VIEYRA
da Companhia de JESUS, Prègador de S. Magestade.



LISBOA OCCIDENTAL,
Na Officina de ANTONIO PEDROZO GALRAM:

Com todas as licenças necessarias. Anno de 1718.

408. FERNANDEZ, J. Patricio, SJ - *Relación historial de las misiones de indios chiquitos*, que en el Paraguay tienen los Padres de la Compañía de Jesus. Madrid, V. Suarez, 1895. 2v. 17cm (Libros raros o curiosos que tratan de America, 12-13)
409. FIGUEIRA, Luiz, SJ - *Relação do Maranhão*, 1608, enviada a Claudio Aquaviva. Fortaleza, s.d. (Separata: *Rev. Trimest. Inst. Ceará*: 97-175, s.d.)
410. FIGUEROA, Francisco de, SJ - *Relación de las misiones de la Compañía de Jesús en el país de los Maynas*. Madrid, V. Suarez, 1904. 420p. 20cm.
411. FRITZ, Samuel, SJ - O diário do Padre Samuel Fritz, com introdução e notas de Rodolfo Garcia. Rio de Janeiro, 1918. (Separata: *Rev. Inst. Hist. Geog. Bras.*, Rio de Janeiro, 81: 355-97, 1918)
412. — . *Journal of the travels and labours of Father Samuel Fritz in the river of the Amazonas between 1686 and 1723*. Transl. from the Evora Ms. and ed. by George Edmundson. London, Hakluyt Soc., 1922. 164p. mapas. 22cm (Raro)
413. GICKLHORN, Josef & GICKLHORN, Renée - *Im Kampf um den Amazonestrom*, das Forscherschicksal des P.S. Fritz. Prag, Noebe, 1943. 384p. ilus. mapas. 21cm.
414. GRUBB, W. Barbrooke - *A church in the wilds*, the remarkable story of the establishment of the South American mission... Paraguayan Chaco. Edited by H.T. Morrey Jones. London, Seeley, Service, 1914. 287p. ilus. mapas 20cm.
415. HANSEL, José - *A pérola das reduções jesuíticas*, monografia de São Miguel. Canoas, Inst. São José, s.d. 245p. ilus. 23cm.
416. HERNANDEZ, Pablo, SJ - *Organización social de las doctrinas guaraníes de la Compañía de Jesús*. Barcelona, G. Gili, 1913. 2v. ilus. mapas 24 cm (Misiones del Paraguay)
417. HUONDER, Anton, SJ - *Deutsche Jesuitenmissionare des 17 und 18 Jahrhunderts*, ein Beitrag zur Missionsgeschichte und zur deutschen Biographie. Freiburg, Herder'sche, 1899. 230p. 23cm.
418. KAUFMANN, Carl Maria - *Amerika und Urchristentum*, Weltverkehrswege des Christentums nach den Reichen der Maya und Inka... München, Delphin, c1924. 58p. 25cm.
419. JESUITAS e bandeirantes no Guairá, 1549-1640. Introd., notas e glossário por Jaime Cortesão. Rio de Janeiro, Bib. Nac., 1951. 506p. mapa 27cm (Manuscritos da coleção De Angelis, 1)
420. JESUITAS e bandeirantes no Itatim, 1596-1760. Introd., notas e glossário por Jaime Cortesão. Rio de Janeiro, Bib. Nac., 1952. 367p. ilus. 27 cm (Manuscritos da coleção De Angelis, 2)
421. LEITE, Serafim, SJ - *Expedições missionárias para o Maranhão no século XVII*. Roma, 1941. (Separata: *Arch. Hist. Soc. Iesu*, Roma, 10: 293-305, 1941).
422. MACHETTI, Gesualdo, OFM, - *O frade condenado a morte pelo 'Commercio do Amazonas'*. Manaus, Typ. Economica, 1889. 36p. 17cm.

423. — . *Relazione della missione francescana di Manaus, presentata al Rev^o Padre Ministro Generale dei Minori Francescani...* Roma, Ed. Romana, 1886. 49p. 17cm.
(Encad. com: 'I selvaggi d'America', do mesmo autor)
424. — . *I selvaggi d'America, o breve memoria della nuova missione francescana nel nord del Brasile.* 2. ed. riv. cor. Siena, S. Bernardino, 1877. 58p. 17cm.
425. MASSA, Pedro, SDB - *Missões indígenas salesianas no Amazonas, prelazia apostolica do rio Negro.* Rio de Janeiro, Salesianos, s.d. s.n.p., ilus. 31cm.
426. — . *Missões salesianas no Amazonas.* Rio de Janeiro, s.c.p., 1928. 225p. ilus. 18cm.
427. — . *Pelo rio Mar, missões salesianas do Amazonas.* Rio de Janeiro, Artes Graph., 1933. 124p. ilus. 23cm.
428. MURATORI, L.A. - *Il cristianesimo felice nelle missioni de' padri della Compagnia di Gesù nel Paraguay...* Venezia, G. Pasquali, 1752. 323+300p. 17cm. (Raro)
429. — . *Relation des missions du Paraguay.* Trad. de l'italien. Paris, Soc. Catholique, 1826. 220+302p. 16cm.
(Inclui: 'Lettres du P.Gaetan Cattaneo...')
430. NANTES, Martin de, OFM Cap. - *Relation succinte & sincère, de la mission du Père Martin de Nantes, Prédicateur Capucin, missionnaire apostolique dans le Brésil.* Ed. fac-similar publicada por Frederico G.Edelweiss. Bahia, Beneditina, 1952. 234+59p. mapa 16cm.
431. NÓBREGA, Manuel da, SJ - *Diálogo sobre a conversão do gentio.* Com preliminares e anotações históricas e críticas de Serafim Leite, SJ. Lisboa, Min. Negócios Estrangeiros, 1954. 133p. 26cm.
432. OLIVEIRA, Helvecio de, Org. - *As missões salesianas em Matto Grosso, 1894-1908.* Cuyaba, Salesianos, s.d. 172p. ilus. 25cm.
433. PINTO JUNIOR, Joaquim Antonio - *Memoria sobre a cathechese e civilização dos indígenas da Provincia de S.Paulo.* Santos, Typ. Commercial, 1862. 48p. 23cm.
434. PLANAS, Enrique - *Los jesuitas en el rio de La Plata, historia de las misiones en la epoca colonial.* Buenos Aires, Atlantida, 1941. 131p. 17cm.
435. PORTO, Aurelio - *História das missões orientais do Uruguai.* Rio de Janeiro, Serv. Patrim. Hist. Art. Nac., 1943. v.1 27cm.
436. RELACIONES históricas de las misiones de padres Capuchinos de Venezuela, siglos XVII y XVIII. Madrid, V.Suarez, 1928. 256p. 17cm. (Libros raros o curiosos que tratan de America, 22) 2 ex.
437. RUIZ BLANCO, Matias, OFM - *Conversión en Piritú, Colombia, de indios cumanagotos y palenques, con la practica que se observa en la enseñanza de los naturales en lengua cumanagota... seguido de 'Los franciscanos en las Indias' por Fr. Francisco Álvarez de Villanueva...* Madrid, V. Suarez, 1892. 228+76p. 17cm (Libros raros o curiosos que tratan de America, 7) 3 ex.

438. RUIZ DE MONTOYA, Antonio, SJ - *Conquista espiritual*, hecha por los religiosos de la Compañía de Jesus en las provincias del Paraguay, Paraná, Uruguay y Tape. Bilbao, Imp. Corazon de Jesus, 1892. 303p. 17cm.
439. SANCHEZ LABRADOR, José, SJ - *El Paraguay católico*. Buenos Aires, Coni, 1910-1917. 3v. ilus. 22cm (Raro)
440. — . *Paraguay catholico*, los indios pampas, puelches, patagones. Monografia inedita prologada e anotada por G.F. Cárdiff, SJ. Buenos Aires, Viau y Zona, 1936. XLVIII, 251p. mapas 24cm.
441. ZUCCHELLI, Antonio, OFM Cap. *Merkwürdige Misziions, und Reise Beschreibung nach Congo in Ethiopien...* Franckfurt am Mayn, J.L. Gleditsch, 1717. 623+17p. 20cm (Rarissimo)

271 - Ordens religiosas, Documentos das Ordens

Ver também: Missões cristãs, Catequese

442. ANCHIETA, José de, SJ - *Cartas, informações fragmentos históricos e sermões, 1554-1594*, Rio de Janeiro, Acad. Bras. Let., 1933. 567p. 24cm (Cartas jesuíticas, 3)
443. ANDREI, A. - *Os jesuitas*, contendo trechos da célebre Monita Secreta da mesma ordem e o histórico desde a sua fundação... Trad. de A. Bezerra de Menezes Neto. Rio de Janeiro, Ed. do Povo, 1946. 71p. 18cm.
444. AQUAVIVEI, Claudio, SJ - *Monitoria secreta*, ou instruções secretas dos padres da Companhia de Jesus... Lisboa, Panorama, 1859. 35p. 21cm (Raro)
445. BURNS, E. Bradford - *The sixteenth-century Jesuit letters of Brazil*. s.l.p., 1962. (Separata: *Hist. Rech. Stud.*, 49: 57-76, 1962)
446. CABRAL, Luiz Gonzaga, SJ - *Jesuitas no Brasil*, século XVI. São Paulo, Melhoramentos, s.d. 276p. 21cm (Inéditos e dispersos, 3)
447. CAEIRO, José, SJ - *Jesuitas do Brasil e da India na perseguição do Marquês de Pombal, século XVIII*, primeira publicação após 160 anos do manuscrito inédito. Ed. da Academia Brasileira de Letras. Bahia. Esc. Tip. Salesiana, 1936. 942, XXI p. 24cm
448. CALOGERAS, J.P. - *Os jesuitas e ensino*. Rio de Janeiro, Imp. Nac., 1911. 65p. 25cm.
449. CARTAS anuas de la Provincia del Paraguay, Chile y Tucuman, de la Compañía de Jesús, 1609-1637. Con advertencia de Emilio Ravignani e introducción del P. Carlos Leonhardt, SJ. Buenos Aires. Fac. Fil. Let., 1927-1929. 2v. ilus. mapas 27cm. (Documentos para la historia argentina, 19-20, Iglesia)
450. CARTAS avulsas, 1550-1568. Rio de Janeiro, Acad. Bras. Let., 1931. 520p. 24cm.
451. CENACULO, Manuel do, OFM - *Memorias historicas do ministerio do pulpito*. Por hum religioso da Ordem Terceira de S.Francisco. Lisboa, Regia Off., 1776. 316p. 28cm. (Raro)

COLLECCÃO
DOS
BREVES PONTIFICIOS,
E
LEYS REGIAS,
QUE FORAÕ EXPEDIDOS, E PUBLICADAS
delde o anno de 1741., sobre a liberdade das Pelloas,
Bens, e Commercio dos Indios do Brasil;

DOS EXCESSOS QUE NAQUELLE ESTADO OBRARAM
os Regulares da Companhia denominada de JESU; das Representa-
çoens que Sua Magestade Fidelissima fez á Santa Sêde Apoltolica,
sobre esta materia até a expedição do Breve que ordenou
a Reforma dos sobreditos Regulares;

DOS PROCEDIMENTOS QUE COM ELLES PRATICOU
o Eminentissimo, e Reverendissimo Reformador; dos absurdos em que se precipi-
taraõ os mesmos Regulares com o estinulo da sobredita Reforma até o horroroso
insulto de 3 de Setembro do anno de 1758.; das Sentenças que sobre elle se
proferiraõ; das Ordens Reaes que depois da mesma Sentença se publicaraõ;
das Relaçens que a Filial veneration de El Rey Fidelissimo fez ao Papa
de tudo o que havia ordenado sobre o mesmo insulto, e suas consequencias;

E DA PARTICIPACAM QUE O MESMO MONARCA
fez ao Eminentissimo, e Reverendissimo Cardeal Reformador, e mais
Prelados Diocesanos destes Reinos, das ultimas, e finais Resoluções
que havia tomado para expulzar dos seus Reinos, e Dominios
os ditos Regulares.



IMPRESSA NA SECRETARIA DE ESTADO,
Por especial Ordem de Sua Magestade.

452. COLLECÇÃO dos Breves Pontifícios, e Leys Regias, que forão expeditos, e publicados desde o anno de 1741, sobre a liberdade das pessoas, bens, e commercio dos indios do Brasil, dos excessos que naquelle Estado obraram os Regulares da Companhia denominada de Jesu... Lisboa, Impressa na Secretaria de Estado, 1759. 21 Doc. (supl. à parte) 32cm (Raríssimo)
453. COLLECÇÃO dos Breves Pontifícios, Leys Regias, e Officios que se passaram entre as Cortes de Roma, e Lisboa, sobre os absurdos em que no Reino de Portugal, e seus dominios, se havião precipitado os Regulares da Companhia denominada de Jesu... *Supplemento*. Lisboa, Impresso na Secretaria de Estado, 1760. 26 Doc. 29cm. (Raríssimo)
454. DUHR, Bernhard, SJ - *Jesuiten-Fabeln*, ein Beitrag zur Culturgeschichte. 2. ed. Freiburg, Herder'sche, 1892. 811p. 20cm.
455. FASZBINDER, Maria - *Der Jesuitenstaat in Paraguay*. Halle, M. Niemayer, 1926. 161p. mapas 24cm (Estudios sobre América y España, 2)
456. FERNANDES, Antonio Paulo Cyriaco, SJ - *Missionários jesuitas no Brasil no tempo de Pombal*. Porto Alegre, Globo, 1936. 188p. 19cm.
457. FOULQUIER, Joseph H., SJ - *Jesuitas no norte*, segunda entrada da Companhia de Jesus, 1911-1940. Bahia, Duas Américas, 1940. 268p. ilus. tab. 23cm.
458. FRANCO, Antonio, SJ - *Ano Santo da Companhia de Jesus em Portugal*, nas memórias breves e illustres de muitos homens insignes em virtude... Porto, Apostolado da Imprensa, 1930 819p. 23cm.
459. FREIRE, João Paulo (Mário) - *Quem são os jesuitas!* a origem muçulmânica da Companhia de Jesus, estudo feito sôbre um ensaio de Victor Charbonnel. Porto, Autor, 1945. 89p. 19cm.
460. GAY, João Pedro, Pe. - *História da república jesuítica do Paraguai*, desde o descobrimento do Rio da Prata até aos nossos dias, ano de 1861. 2. ed. anot. Rio de Janeiro, Min. Educ. Saúde, 1942. 644+53p. ilus. tab. mapas 24cm.
461. HAFKEMEYER, J.B., SJ - *A supressão da Companhia de Jesus*. Petropolis, Vozes, 1914. 161p. 15cm.
462. HERNANDÉZ, Pablo, SJ - *El extrañamiento de los jesuitas del Rio de La Plata y de las misiones del Paraguay*, por decreto de Carlos III. Madrid, V. Suarez, 1908. 420p. 19cm.
463. OS JESUITAS, no Brasil, na história e o Breve do Papa Clemente XIV. Rio de Janeiro, Cent. Bras. Publicidade, 1941. 159p. 18cm.
464. LEITE, Serafim, SJ - *Artes e officios dos jesuitas no Brasil, 1549-1760*. Rio de Janeiro, Livros de Portugal, 1953. 322p. 24cm
465. — . Ed. - *Cartas dos primeiros jesuitas do Brasil*, monumenta Brasiliae 1538-1568. São Paulo, Comissão do IV Centenário/Roma, Monumenta Historica SJ, 1956-1968. Sv. 24cm.

(Os volumes 4 e 5, publicados em Roma, possuem o título 'Monumenta Brasiliae')

466. — . *História da Companhia de Jesus no Brasil*. Rio de Janeiro, Civ. Bras./Inst. Nac. Livro, 1938-1950. 10v. ilus. 25cm.
467. — . *Novas cartas jesuíticas*, de Nóbrega a Vieira. São Paulo, Ed. Nacional, 1940. 344p. 18cm. (Brasiliiana, 194)
468. LOCHER, G., SJ - *A Companhia de Jesus*, centenário de sua restauração, 1814- 7 de agosto- 1914. 2. ed. Porto Alegre, Typ. Centro, 1914. 62p. ilus. 22cm
469. MACLAGAN, Edward - *Os jesuitas e o Grão Mogol*. Porto, Liv. Civilização 1946. 518p. 22cm
470. MILLER, René Fulop - *Os jesuitas e o segredo do seu poder*. Trad. por Alvaro Franco. Porto Alegre, Globo, 1935. 535p. 25cm.
471. NOBREGA, Manoel da, SJ - *Cartas do Brasil*, 1549-1560. Rio de Janeiro, Acad. Bras. Let., 1931. 258p. 24cm (Cartas jesuíticas, 1)
472. — . *Cartas do Brasil e mais escritos*, opera omnia. Introd. e notas históricas e críticas de Serafim Leite, SJ. Coimbra, Universidade, 1955. 567p. 22cm.
473. PARRAS, Pedro Joseph, OFM - *Gobierno de los regulares de la America*, ajustado religiosamente à la voluntad del Rey... Madrid, J. Ibarra, 1783. 2v. 22cm (Raro)
474. PASTELLS, Pablo, SJ, Comp. - *Historia de la Compañia de Jesús en la Provincia del Paraguay* - Argentina, Paraguay, Uruguay, Perú, Bolivia y Brasil, según los documentos originales del Archivo General de Indias. Extractados y anotados por Pablo Pastells, SJ, continuación por F.Mateos, SJ. Madrid, V.Suarez / Inst. S. Toribio de Mogrovejo, 1912-1948. 7v. 24cm
475. QUINET, Edgar - *Les jésuites, l'ultramontanisme*. Paris, Hachette, s.d. 466p. 18cm (Oeuvres complètes d'Edgar Quinet, 2)
476. RECUEIL des decrets apostoliques et des ordonnances du Roi de Portugal concernant la conduite des Jesuites dans le Paraguai etc... le tout traduit conformément à la collection imprimée en 1759... Amsterdam, M. Michel Rey, 1760-1761. 3v. 15cm (Raro)
477. RETRATO dos jesuitas, feito ao natural pelos mais sabios, e mais illustres catholicos, ou juizo feito à cerca dos jesuitas pelos maiores, e mais esclarecidos homens da Igreja, e do Estado... Lisboa, Off. Miguel Rodrigues, 1761. 255p. 20cm (Rarissimo)
478. SIERRA, Vicente D. - *Los jesuitas germanos en la conquista espiritual de hispano-america*, siglos XVII-XVIII. Prólogo de Ricardo W. Staudt. Buenos Aires, Fac. Fil. Teol., 1944. 422p. ilus. mapas 27cm.
479. STUDART, Guilherme, Barão de - *Jesuitas e jesuitismo*, conferencia... Fortaleza, Typ. Minerva, 1914. 32p. 21cm (2ex).
480. TEIXEIRA, Antonio José, Comp. - *Documentos para a história dos jesuitas em Portugal*. Colligidos por A.J. Teixeira. Coimbra, Universidade, 1899. 716p. 23cm.

481. VASCONCELLOS, Simão de, SJ - *Chronica da Companhia de Jesu do Estado do Brasil*, e do que obrarão seus filhos nesta parte do Novo Mundo... Lisboa, Off. Henrique Valente de Oliveira, 1663. 479p. 33cm. (Rarissimo, luxo)

(Inclui: 'Jesus Maria, de Beata Virgine Dei Matre Maria', de José de Anchieta, p. 481-529)

482. — . *Chronica da Companhia de Jesus do Estado do Brasil*, e do que obraram seus filhos nesta parte do novo mundo... 2. ed. accrescentada... por Joaquim Caetano Fernandes Pinheiro. Rio de Janeiro, Typ. J.L. da Silva, 1864. 115+300p. 22cm (Raro)
483. VIEIRA, Antonio, SJ - *Cartas*. Coordenadas e anotadas por J.Lúcio d'Azevedo. Coimbra, Universidade, 1925-1928. 3v. 22cm.
484. — . *Cartas do P. Antonio Vieyra da Companhia de Jesu...* Lisboa Occidental, Off. Congregação do Oratorio, 1735. 2v. 20cm (Rarissimo)
485. — . *Defesa perante o Tribunal do Santo Officio*. Introd. e notas de Hernani Cidade. Salvador, Univ. Bahia, 1957. 2v. 26cm

29 - RELIGIÕES NÃO-CRISTÃS

Ver também: Estudos tupi-guaranis
Antropologia, Etnologia, Etnografia

486. OS PROTOCOLOS dos sábios de Sião. 2.ed. rev. Rio de Janeiro, Org. Simões, 1958. 125p. 18cm.
487. ROGERS, Abraham - *Offne Thür*, zu dem verborgenen Heydenthum... aus dem niederlandischen übersetzt samt Christoph Arnolds... Nürnberg, J. A. Endters, 1663. 998+39p. 16cm (Rarissimo)

292 - Mitologia

488. BUNSEN, Ernest von - *Die Plejaden und der Thierkreis*, oder das Geheimniss der Symbole. Berlin, Mitscher & Rostell, 1879. 464p 22cm.
489. JUNG, C.G. & KERÉNYI, C. - *Introduction a l'essence de la mythologie*, l'enfant divin, la jeune fille divine. Trad. de H.E. del Medico, Paris, Payot, 1953. 221p. illus. 23cm.

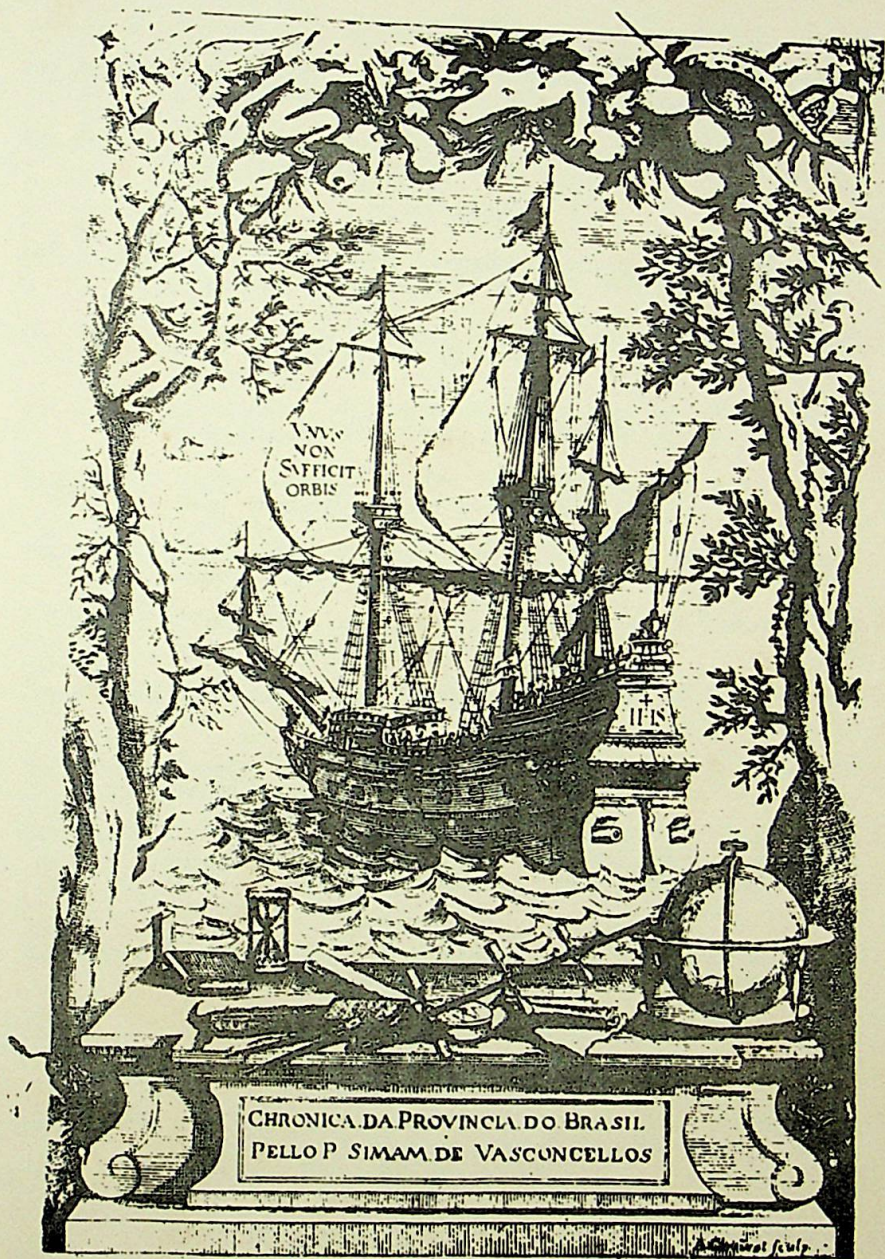

VNIUS
NON
SUFFICIT
ORBIS

CHRONICA DA PROVINCIA DO BRASIL
PELLO P SIMAM DE VASCONCELLOS

A. G. 1841 sculp.

3 - CIÊNCIAS SOCIAIS

30 - SOCIOLOGIA

490. BOXER, C.R. - *Race relations in the Portuguese Colonial Empire, 1415-1825*. Oxford, Clarendon Pr., 1963. 136p. 18cm.
491. DOLLOT, Louis - *Les migrations humaines*. Paris, Pr. Univ. France, 1958. 126p. 18cm. (Que sais je? 224)

30(81) - Brasil

492. ALBERSHEIM, Ursula - *Uma comunidade teuto-brasileira, Jarim*. Rio de Janeiro, Cent. Bras. Pesq. Educ., 1962. 228p. ilus. 21cm.
493. AZEVEDO, Fernando de - *Canaviais e engenhos na vida política do Brasil, ensaio sociológico...* Rio de Janeiro, IAA, 1948. 243p. 23cm.
494. AZEVEDO, Thales de - *Les élites de couleur dans une ville brésilienne*. Paris, Unesco, 1953. 167p. ilus. 22cm (Race et société).
495. COUTY, Louis - *Le Brésil en 1884*. Rio de Janeiro, Faro & Lino, 1884. 416p. 18cm. (Ébauches sociologiques)
496. IANNI, Octavio - *Raças & classes sociais no Brasil*. 2ed. rev. modif. Rio de Janeiro, Civ. Bras., 1972. 248p. 21cm.
497. KELSEY, Vera - *Seven keys to Brazil*. New York, Funk & Wagnalls, 1940. 314p. ilus. mapa. 21cm.
498. LAMBERT, Jacques - *Os dois Brasis*. 7. ed. São Paulo, Ed. Nacional, 1971. 277p. 21cm. (Brasiliana, 335)
499. PRADO, Paulo - *Retrato do Brasil, ensaio sobre a tristeza brasileira*. 4. ed. Rio de Janeiro, F. Briguiet, 1931. 221p. 19cm.
500. SANTOS FILHO, Lycurgo - *Uma comunidade rural do Brasil antigo, aspectos da vida patriarcal no sertão da Bahia nos séculos XVIII e XIX*. São Paulo, Ed. Nacional, 1956. 447p. ilus. 24cm. (Brasiliana, GF, 9)
501. WAGLEY, Charles, Org. - *Races et classes dans le Brésil rural*. Enquête effectuée sous la direction de Charles Wagley. Paris, Unesco, s.d. 167p. ilus. 22cm (Race et société)

32 - POLITICA

502. CONSIDERATIONS on colonial policy, with relation to the renewal of the East India Company's charter, by an impartial observer. London, J.Hatchard, 1813. 92p. 20cm (Raro).

32(81) Brasil

503. ALEMANHA, Leis, Decretos, etc. - *Portaria ministerial de Von der Heydt, 1859*. São Paulo, 1950. (Separata: *Bol. Inst. Hans Staden*, São Paulo, (3): 1-4, 1950)

504. CAMPOS, Raul Adalberto de, Org. - *Relações diplomáticas do Brasil*, contendo os nomes dos representantes diplomáticos do Brasil no estrangeiro e os dos representantes diplomáticos dos diversos paizes no Rio de Janeiro, de 1808 a 1912. Organizado por R.A. de Campos. Rio de Janeiro, J. Comm., 1913. 223p. 27cm.
505. MORÉ, J.L. - *Le Brésil en 1852 et sa colonisation future*, notice écrite sur des documents communiqués par le Consulat Suisse à Rio de Janeiro. Genève, s.c.p., 1852. 318p. 20cm.
506. SOARES, Teixeira - *Um grande desafio diplomático no século passado*, navegação e limites na Amazônia, Missão de Nascentes de Azambuja a Bogotá, 1840-1928. Rio de Janeiro, MEC, Cons. Fed. Cult., 1971. 229p. 23cm.

33 - ECONOMIA, HISTÓRIA ECONÔMICA

33(8) América do Sul

507. LEVENE, Ricardo - *Investigaciones acerca de la historia economica del Virreinato del Plata*. 2.ed. corr. ampl. Buenos Aires, El Ateneo, 1952. 2v. ilus. 23cm.
508. LEVILLIER, Roberto, Org. - *Antecedentes de politica económica en el Rio de La Plata*, documentos originaes de los siglos XVI a XIX seleccionados en el Archivo de Indias de Sevilla, coordenados y publicados por Roberto Levillier. Madrid, Rivadeneyra. Buenos Aires, Univ., Fac. Direito, 1915. 2v. 24cm.

33(81) Brasil

509. ANTHOUARD, Barão d' - *Le progrès brésilien*, la participation de la France... 2. ed. Paris, Plon, 1911. 420p. tab. 22cm (Etude sociale, économique et financière)
510. BRASIL. Comissão d'Expansão Economica - *Brazil*, its natural riches and industries. Foreign ed. Paris, Lib. Aillaud, 1910. 2v. ilus. mapa. 27cm. (Encad. juntos).
511. ———. Ministerio das Relações Exteriores. Serviços Economicos e Commerciaes - *Estatística da exportação do Brasil em 1929...* Organizada com os dados fornecidos pela Directoria de Estatística Commercial. Rio de Janeiro, M.R.E., Serv. Econ. Comm., 1930. 180 F. mimeog. 33cm.
512. CANABRAVA, A.P. - *Fontes primárias para o estudo da moeda e crédito em São Paulo, no século XVI*. São Paulo, Fac. Ciên. Econ. Admin., 1948. 22p. 23cm. (Pub. Inst. Admin., 22).
513. COUTINHO, José Joaquim da Cunha de Azeredo - *Memória sobre o preço do assucar*. Introd. de Sergio Buarque de Holanda. Rio de Janeiro, IAA, 1946. 46p. 24cm. (Série histórica, 2).
514. DETTMANN, Eduard - *Brasiliens Aufschwung in deutscher Beleuchtung*. Berlin, H. Paetel, 1908. 346p. ilus. mapa. 25cm.
515. EDELWEISS, Frederico G. - *O alvorecer da nossa exportação e o Brasil nascente*. Bahia, J. Bolsa, 1929. 20p. 18cm (2ex.)

CODIGO BRASILIENSE,
O U
COLLECCÃO DAS LEIS, ALVARÁS, DECRETOS,
CARTAS REGIAS, &c.
PRONULGADAS NO BRASIL DESDE A FELIZ CHEGADA
D O
PRINCIPE RÉGENTE N. S.
A ESTES ESTADOS.
COM HUM INDICE CHRONOLOGICO.

Tom I. desde 1808 até o fim de 1810.



RIO DE JANEIRO.
NA IMPRESSÃO REGIA.

Por Ordem de S. A. R.

1811.

516. PORTUGAL. Conselho Ultramarino - *Contrato que se faz... com José Manoel de Sousa Lobo, do rendimento da água ardente, e vinhos de mel da Bahia, por tempo de trez annos...* Lisboa, Miguel M. da Costa, 1754. 7p. 30cm. (Rarissimo).
517. STURZ, J.J. - *A review, financial, statistical, & commercial, of the Empire of Brazil and its resources.* London, Effingham Wilson, 1837. 115p. 22cm. (Raro).
518. VERISSIMO, José - *A Amazonia, aspectos economicos.* Rio de Janeiro, J. Brasil, 1892. 103p. 17cm.
519. WALLIE, Paul - *Au Brésil, État de Minas Geraes.* Pref. de E. Levasseur. Paris, E. Guilmoto, 1916. XV, 53p. illus. mapa. 20cm.

34 - DIREITO, LEGISLAÇÃO

34(469) Portugal

520. LISBOA, José da Silva - *Principios de direito mercantil, e leis de marinha para uso da mocidade portugueza, destinados ao commercio, divididos em oito tratados elementares, contendo a respectiva legislação pátria, e indicando as fontes originaes dos regulamentos maritimos das principaes praças da Europa...* Lisboa, Imp. Régia, 1815-1819. 2v., T.1-7. 29cm. (Raro).
521. MONIZ BARRETO, Domingos Alves Branco, Org. - *Índice pelas materias, civil, criminal, orphanologico e de finanças, das leis, alvarás, decretos, cartas régias, avisos... offerecido a Sua Alteza Real o Principe Regente...* Rio de Janeiro, Imp. Régia, 1815. 56, XVIII, 618+140p. 30cm (Rarissimo).
522. PORTUGAL. Leis, Decretos, etc. - *Codigo phillipino, ou ordenações e leys do Reyno de Portugal.* 14. ed. por Candido Mendes de Almeida. Rio de Janeiro, Inst. Filomático, 1869-1870. 2v. 26cm.
523. — . *Collecção da legislação portugueza, desde a ultima compilação das ordenações.* Redegida pelo Desembargador Antonio Delgado da Silva. Lisboa, Maignre/Cunha, 1825-1860. 9v. 30cm.

(Inclui a legislação de 1750-1820 e suplementos)

524. — . *Ordenações e leis do Reino de Portugal.* 10 ed. seg. a de Coimbra de 1824. Coimbra, Universidade, 1833. 3v. 20cm.

34(81) Brasil

525. BARBOSA, Ruy - *Projecto do codigo civil brasileiro, réplica do Senador Ruy Barbosa às defesas da redacção do projecto da Camara dos Deputados.* s.l.p., s.c.p., 1902. 367p. 27cm (Pandectas brasileiras, 5. Variedades).
526. BRASIL. Leis, Decretos, etc. - *Codigo brasiliense, ou collecção das leis, alvarás, decretos, cartas regias, & c. promulgadas no Brasil desde a feliz chegada do Principe Regente N.S. a estes Estados, com hum indice chronologico, 1808-1822.* Rio de Janeiro, Imp. Régia, 1811-1822. 456Ps. 3v. 29cm. (Rarissimo)

527. — . *Código commercial do Imperio do Brasil*. Annotado com toda a legislação do Paiz... por Sallustiano Orlando de Araújo Costa. 2ed. corr. augm. Rio de Janeiro, Laemmert, 1869. 952p. 23cm.
528. — . *Código de minas, decreto-lei n. 1.985, de 29-1-40*. Rio de Janeiro, Min. Agric., 1940. 41p. 22cm.
529. COLLECTANEA indigena. Rio de Janeiro, J. Comm., 1929. 116p. 23cm.
530. FONCECA, José J. de Oliveira - *Projecto do código civil, observações sobre as emendas do Senador Ruy Barbosa...* Rio de Janeiro, Imp. Gutemberg, 1904. 141p. 23cm.

37 - EDUCAÇÃO

531. FARIA, Julio Cezar de - *Da fundação das universidades ao ensino na colonia...* os jesuitas e o ensino... Rio de Janeiro, Imp. Nac., 1952. 93p. 23cm.
532. RIBEIRO, Ernesto Carneiro - *Paginas de lingua e de educação*. Trabalhos esparsos publicados no centenário de seu nascimento aos 12 de setembro de 1939. Rio de Janeiro, Pongetti, 1939. 225p. illus. 22cm.
533. VERNEY, Luis Antonio - *Resposta as reflexoens que o R.P.M. Fr. Arsenio da Piedade Capucho fez ao livro intitulado Verdadeiro Metodo de Estudar*. Escripta por outro religioso da dita provincia para dezagravo da mesma religiam, e da Nasam. Valensa, Antonio Balle, 1748. 146p. 22cm. (Rarissimo).
534. WILLEMS, Emilio - *Posição social e educação dos imaturos entre povos naturais, ensaio de sociologia educacional*. São Paulo, s.d. (Separata: *Rev. Arq. Municipal*, (): 5-34, s.d.)

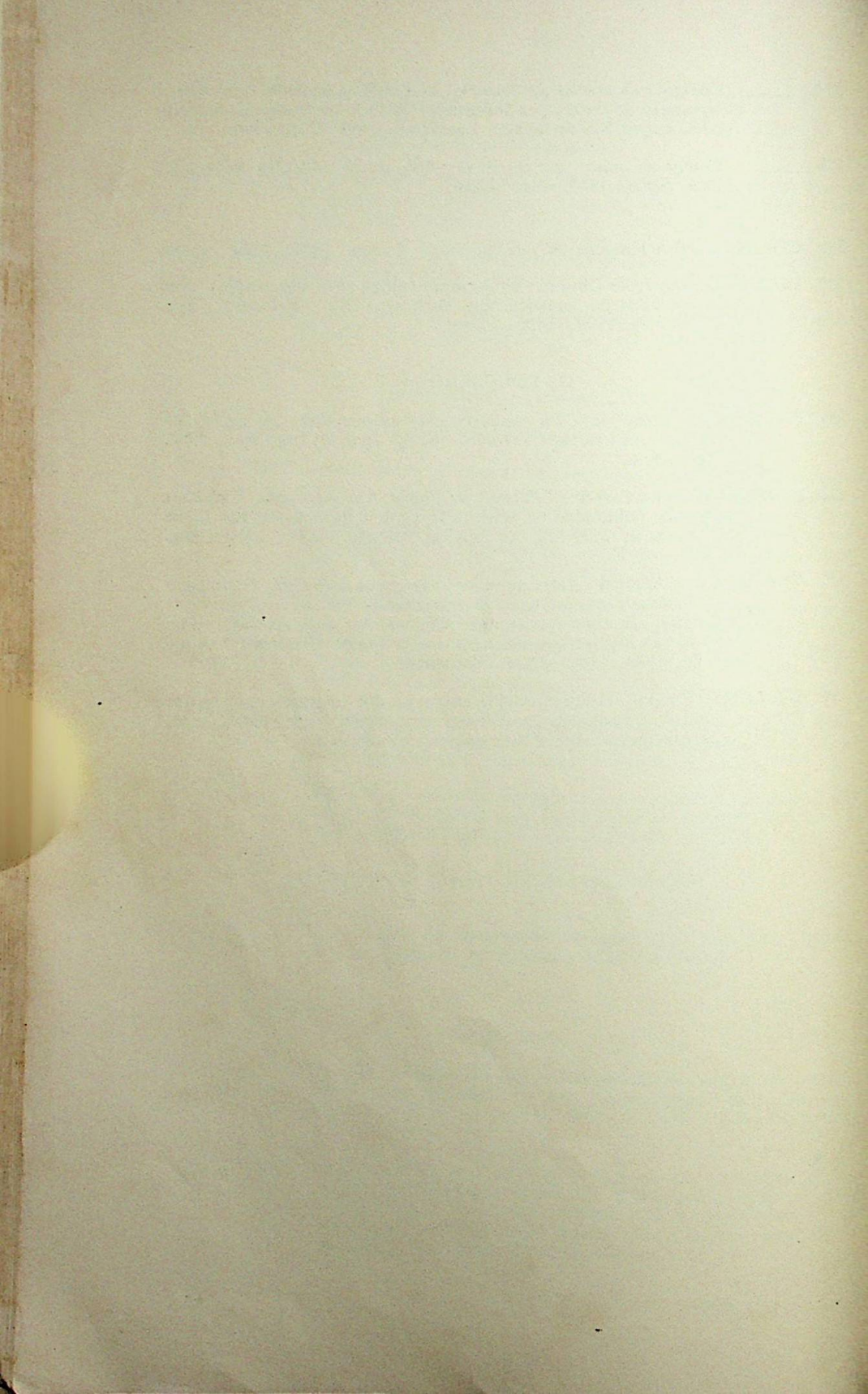

5 - CIÊNCIAS EXATAS E NATURAIS

502 - HISTÓRIA NATURAL

535. ACOSTA, José de, SJ - *Historia natural y moral de las Indias*, en que se tratan las cosas notables del cielo, y elementos, metales, plantas, y animales dellas: y los ritos, y ceremonias, leyes, y gobierno, y guerras de los indios... Sevilla, Juan de Leon, 1590. 535+18p. 19cm (Rarissimo)
536. — . *Historia natural y moral de las Indias...* publicada en Sevilla en 1590 y ahora fielmente reimpressa... Madrid, Ramon Anglés, 1894. 2v. 17cm.
537. — . *De natura novi orbis libri duo*, et de promulgatione Evangelii apud barbaros, sine, de procuranda indorum salute, libri sex. Coloniae Agrippinae, Off. Birckmannica, Sumptibus Arnoldi Mylij, 1596. 581p. 16cm (Rarissimo)
538. BRANCROFT, Edward - *An essay on the natural history of Guiana*, in South America, containing a description of many curious productions in the animal and vegetal systems of that Country... London, T.Becket and P.A. De Hondt, 1769. 402p. 20cm. (Raro).
539. DARWIN, Charles - *Diario del viaje de un naturalista alrededor del mundo*, en el navio de S.M. 'Beagle'. Trad. por Juan Mateos. Madrid, Calpe, 1921. 2v. ilus. mapa 18cm.
540. — . *Journal of researches*, into the natural history and geology of the countries visited during the voyage of H.M.S. Beagle round the world... London, T. Nelson, 1891. 615p. ilus. 20cm.
541. — . *Viagem de um naturalista ao redor do mundo*. Trad. de J. Carvalho. Rio de Janeiro, Brasil Ed., 1937. 474p. ilus. 23cm.
542. LIAIS, Emmanuel - *Climats, géologie, faune et géographie botanique du Brésil*. Ouvrage publié par ordre du Gouvernement Impérial du Brésil. Paris, Garnier, 1872. 640p. mapa. 26cm. (Raro).
543. MONARDES, Nicholas - *Joyfull newes out of the Newe Founde Worlde*. Written in Spanish by Nicholas Monardes, and englished by John Frampton, with an introduction by Stephen Gaselee. London, Constable, 1925. 2v. ilus. 21cm.
544. ROCHEFORT, Charles de - *Histoire naturelle et morale des Iles Antilles de l'Amérique...* avec un vocabulaire caraibe. 2. ed. rev. augm. Rotterdam, Arnout Leers, 1665. 32+596p. grav. 24cm. (Rarissimo)

52 - ASTRONOMIA

545. NASCIMENTO, Faustino - *As cosmogonias*, ensaio histórico-crítico sobre as hypotheses cosmogonicas. These de concurso. Fortaleza, Typ. Gadelha, 1929. 56p. ilus. 22cm.
546. VIDAL, Ney - Meteoritos brasileiros. Rio de Janeiro, s.d. (Separata: *Bol. Museu Nac.*, Rio de Janeiro, 12 (3-4): 91-109 ilus.)

547. WILLSON, Robert W. - *Astronomical notes on the Maya codices.* Cambridge, Mass., 1924. 46p. ilus. (Separata: *Pap. Peabody Museum*, Cambridge, Mass., 6 (3) 1924).

527 - NÁUTICA, NAVEGAÇÃO

548. ALEMANHA. *Marine.* - *Brasilien.* 2. ed. Berlin, E.S. Mittler, 1911. 586p. ilus. mapas. 23cm. (Handbuch der Ostküste Südamerika, 1).
549. CARVALHO, João Baptista de - *Taboas nauticas.* Bahia, Fenix Gráf., 1942. 66p. 26cm.
550. FERNANDEZ DE NAVARRETE, Martin - *Disertacion sobre la historia de la náutica, y de las ciencias matemáticas,* que han contribuido a sus progresos entre los españoles. La publica la Real Academia de la Historia. Madrid, Vda. de Calero, 1846. 421p. 20cm (Raro).
551. FRANÇA. *Marine.* - *Sérvice Hydrographie - Instructions nautiques, côtes du Brésil,* du Cap San Roque au Rio de la Plata et le Rio de la Plata. Paris, Imp. Nat., 1907. 458+38p. ilus. 23cm.
552. MOUCHEZ, Ernest - *Les cotes du Brésil,* description et instructions nautiques, de Bahia a Rio-Janeiro. Paris, Paul Dupont, 1864. 372p. mapas. 23cm. (Raro).
553. PEREIRA, Felipe Francisco - *Roteiro da costa do norte do Brazil,* desde Maceió até o Pará... Pernambuco, J.Recife, 1877. 170p. ilus. mapas. 23cm.
554. REY PASTOR, Julio - *La ciencia y la técnica en el descubrimiento de América.* Buenos Aires, Espasa-Calpe, 1942. 176p. ilus. 18cm.
555. SOUZA, Thomaz Oscar Marcondes de - *Algumas considerações em tôrno do Colóquio de História Marítima realizado em Paris em 1956.* São Paulo, 1958. (Separata: *Rev. Hist.*, São Paulo, 16 (34):353-66, 1958).

549 - MINERALOGIA

Ver também: Geologia

556. ABREU, S. Fróis - *Fundamentos geográficos da mineração brasileira.* Rio de Janeiro, 1945. 125p. ilus. mapas (Separata: *Rev. Bras. Geog.*, Rio de Janeiro, 7 (1) 1945).
557. FERRAND, Paul - *L'or a Minas Geraes, Brésil...* Ouro Preto, Imp. Off., 1894. 2v., tab., mapas. 21cm. (Encad. juntos).
558. GONSALVES, Alpheu Diniz - *Carbite, o diamante,* estudo geologico das zonas diamantíferas da Bahia. Com uma introd. sobre a 'Situação cósmica do mineral' por Almachio Diniz. Bahia, *Diário da Bahia*, 1911. 106p. ilus. 25cm.
559. HOLLOWOOD, Bernard - *The story of Morro Velho.* London, St. John d'El Rey Mining Co., 1955. 88p. ilus., mapa. 26cm.
560. JACOB, Rodolpho, Org. - *Collectanea de cientistas estrangeiros,* assumptos mineiros. Organizada por Rodolpho Jacob. Bello Horizonte, Imp. Off. Est., 1922. v.1 ilus. mapas. 22cm.

(Inclui: 'Viagens ao interior do Brasil' por J. Mawe - 'Pluto brasiliensis' por W.L. von Eschweg).

561. MAWE, J. - *Familiar lessons on mineralogy and geology...* 3. ed. London, autor, 1821. 106p. ilus. 18cm (Raro).
562. MORAES, Luciano Jacques de - *Depositos diamantíferos no norte do Estado de Minas Geraes*. Rio de Janeiro, 1934. 77p. ilus. (Separata: *Bol. Dep. Nac. Prod. Miner.* Rio de Janeiro, (3) 1934).
563. ———. *Minerais estratégicos*. Rio de Janeiro, 1940. 36p. ilus. (Separata: *Miner. Metalur.*, Rio de Janeiro, (25) 1940).
564. OLIVEIRA, Euzebio Paulo de - *Mineral resources of Brasil*. Rio de Janeiro, Serv. Geol. Miner. Brasil, 1930. 28p. ilus. mapas. 27cm.
565. REGO, Luiz Flores de Moraes, et alii - *Chromo, molybdênio, níquel e tungstênio no Brasil*. Rio de Janeiro, 1931. 52p. tab. (Separata: *Bol. Serv. Geol. Miner. Brasil*, Rio de Janeiro, (56) 1931).

55 - GEOLOGIA

Ver também: Mineralogia
Arqueologia, Pré-história
Geografia
Viagens, Descrições

566. AGASSIZ, Louis & HARTT, C.F. - *Scientific results of a journey in Brazil...* geology and physical geography of Brazil. London, Trubner, 1870. 618p. ilus. mapas 21cm.
567. DOMINGUES, Alfredo José Pôrto - *Contribuição à geologia da região centro-ocidental da Bahia*. Rio de Janeiro, 1947. (Separata: *Rev. Bras. Geog.*, Rio de Janeiro, 9 (1): 57-82, ilus., 1947).
568. ESCHWEGE, W.L. von - *Beitrag zur geòirgskunde Brasiliens*. Berlin, G. Reimer, 1832. 488p. mapas (Raro).
569. ———. *Pluto brasiliensis...* Berlin, G. Reimer, 1833. 622p. ilus. tab. mapas. 20cm. (Raro).
570. GRIFFON, Jean Claude, KREMER, M.R. & MISI, A. - *Estudo estrutural e genético da jazida de esmeralda de Carnaíba, Bahia*. Rio de Janeiro, 1967. (Separata: *An. Acad. Bras. Cien.*, Rio de Janeiro, 39 (1):153-161 ilus., 1967).
571. HUMBOLDT, Alexander von - *Essai géognostique sur le gisement des roches, dans les deux hémisphères*. 2. ed. Paris, F.C. Levrault, 1826. 364p. 21cm. (Raro).
572. LEME, Alberto Betim Paes - *Quatro mappas, do annexo n.5 de História Natural, mineralogia e geologia*. Rio de Janeiro, Comis. Linhas Telegr., s.d.
573. MORAES, Luciano Jacques de - *Geologia e água subterrânea nos arredores da Cidade do Salvador*. Salvador, Repart. Saneamento, 1931. 48p. ilus. mapas. 23cm.
574. OLIVEIRA, Euzebio Paulo de - *Geologia histórica do Brasil*. Rio de Janeiro, Min. Agric. 1933. 8p. tab. 26cm.
575. REINDL, Josef - *Die schwarzen Flüsse Sudamerikas, hydrographische Studie...* München, Theodor Ackermann, 1903. 138p. mapas. 22cm.

Ver também: Arqueologia, Pré-história

576. HUSSAKOF, L. - Alguns restos de peixes do permiano e do triassico do Brasil. Rio de Janeiro, 1930. 11p. ilus. (Separata: *Bol. Serv. Geol. Miner. Brasil*, Rio de Janeiro, (49) 1930)
577. MAURY, Carlota Joaquina - Novas collecções paleontologicas do Serviço Geologico do Brasil. Rio de Janeiro, 1929. 23p. (Separata: *Bol. Serv. Geol. Miner. Brasil*, Rio de Janeiro, (33) 1929).
578. REED, F.R. Cowper - Novos phyllopodos fosseis do Brasil. Rio de Janeiro, 1929. 17p. ilus. (Separata: *Bol. Serv. Geol. Miner. Brasil*, Rio de Janeiro, (34) 1929)

571 - ARQUEOLOGIA, PRÉ-HISTÓRIA

Ver também: Estudos tupi-guaranis
Escrita, Paleografia
Geologia
Paleontologia
Antropologia, Etnologia, Etnografia
Viagens, Descrições

579. ABREU, S. Fróes - Nota sobre o sambaqui do Forte, Paraty, Estado do Rio de Janeiro. Rio de Janeiro, 1928. (Separata: *Bol. Museu Nac.*, Rio de Janeiro, 4 (3): 55-57 ilus., 1928).
- (Encad. com: 'Entre a Amazonia e o sertão...' de Raimundo Lopes).
580. BACKHEUSER, E. - *Os sambaquis do Districto Federal*, conferência. Rio de Janeiro, s.c.p., 1918. 30p. ilus. 22cm.
581. BEUCHAT, H. - *Manuel d'archéologie américaine*, Amérique préhistorique, civilisations disparues. Préface par M.H. Vignaud. Paris, A. Picard, 1912. 773p. ilus. tab. 22cm.
582. BOBAN, Eugène - *Documents pour servir a l'histoire du Mexique*, catalogue raisonné de la collection de M. Eugène Goupil, ancienne collection de J.M.A. Aubin, manuscrits figuratifs et autres... Paris, E. Leroux, 1892. 63p. 21cm (Raro).
- (Encad. com: 'Histoire de la Nation Mexicaine depuis le départ d'Aztlan...')
583. BORGES, Melchiades - Inscrições rupestres. Rio de Janeiro, s.d. (Separata: *Bol. Museu Nac.*, Rio de Janeiro, (): 118-22 ilus., s.d.)
- (Encad. com 'Os estruscos na América...' de A.Childe)
584. BOULE, Marcellin - *Les hommes fossiles*, éléments de paléontologie humaine. 2ed. rev. augm. Paris, Masson, 1923. 505p. ilus. gráf. 24cm.
585. BRANDÃO, Alfredo - *A escripta prehistorica do Brasil*, ensaio de interpretação, com um appendice sobre a prehistoria de Alagoas. Rio de Janeiro, Civ. Bras., 1937. 269p. ilus. 18cm.

586. BRASIL. Conselho Nacional de Pesquisas - *Arqueologia brasileira em 1968*, um relatório preliminar sobre o Programa Nacional de Pesquisas Arqueológicas, por J.P. Brochado, V. Calderón, Igor Chmyz e outros. Belém, Museu Paraense Emilio Goeldi, 1969. 33p. ilus. estampas. 27cm (3ex.)
587. BRUCH, Carlos - *Exploraciones arqueologicas*, en las provincias de Tucuman y Catamarca. Buenos Aires, Univ. Nac. La Plata, 1911. 209p. ilus. 26cm (Biblioteca centenaria, 5).
588. CALDERÓN, Valentin - A fase Aratu no Recôncavo e litoral norte do Estado da Bahia. Belém, 1969. (Separata: BRASIL. Conselho Nacional de Pesquisas - *Programa nacional de pesquisas arqueológicas*, 3. Belém, Museu Paraense Emilio Goeldi, 1969. p. 161-8, estampas).
589. — . Nota prévia sobre a arqueologia das regiões central e sudoeste do Estado da Bahia. Belém, 1969. (Separata: BRASIL. Conselho Nacional de Pesquisas - *Programa nacional de pesquisas arqueológicas*, 2. Belém, Museu Paraense Emilio Goeldi, 1969. p. 135-147, estampas)
590. CARVALHO, Alfredo de - *Prehistoria sul-americana*, resposta às impugnações dos Srs. S. Brito e Arminio de Mello Franco. Recife, J. Recife, 1910. 244p. ilus. mapa. 21cm.
591. CÉSAR, José V. - Arqueologia de Aparecida, São Paulo, Brasil. Stuttgart, 1968. (Separata: INTERNATIONALEN AMERIKANISTENKONGRESSES, 38 - *Sonderdruck aus Verhandlungen*. Stuttgart, 1968. v.1, p. 457-66 ilus.)
(Encad. com 'Igaçaba', do mesmo autor)
- CHILDE, A. - Os etruscos na América, a respeito da inscrição de Grave-Creek. Rio de Janeiro, s.d. (Separata: *Bol. Museu Nac.*, Rio de Janeiro, (): 7-17, s.d.).
3. DÉCHELETTE, Joseph - *Manuel d'archéologie préhistorique celtique et gallo-romaine*. Paris, A. Picard, 1924. v. 1, ilus. 22cm.
4. ENCONTROS INTELECTUAIS DE SÃO PAULO, 2. São Paulo, 1964 - *Origens do homem americano*. São Paulo, Univ., Inst. Pré-História, 1964. 451p. ilus. gráf. 24cm.
5. EVANS, Clifford & MEGGERS, Betty J. - *Archeological investigations in British Guyana*. Washington, DC, Smithsonian Inst., Bur. Amer. Etnol., 1960. 418p. ilus. tab. graf. 23cm. (Bull. 177).
16. FONSECA FILHO, Hermes da - *S. Thomé das Letras*. Rio de Janeiro, Coelho Branco Fº, 1935. 40p. 18cm.
97. HANSEN, Sren - Lagoa Santa Racen. En anthropologisk Undersogelse af jordfundne Menneskelevnigver fra brasilianske Huler. Med et Tillaeg om set jordfundne Menneske fra Pontimelo, Rio de Arrecifes, La Plata. Kjobenhanv s.d. 37p. ilus. (Separata: *E. Museo Lundiii*, Kjobenhanv, 5, s.d.)
398. HARCOURT, Raoul d' - *Les civilizations disparues, l'Amérique avant Colomb*. Paris, Lib. Stock, 1925. 150p. ilus. 14cm.
599. HAUSER, O. - *Der Mensch vor 100.000 Jahren*. Iena, Thüringer, 1924. 152p. ilus. mapa. 21cm.

600. HERING, H. von - El hombre prehistórico del Brasil. Buenos Aires, 1903. 12p. illus. (Separata: *Historia*, Buenos Aires, 1: 161, 1902).
601. HISTOIRE de la Nation Mexicaine depuis le départ d'Aztlan jusqu'à l'arrivée des conquérants espagnols et au delà 1607, manuscrit figuratif accompagné de texte en langue nahuatl ou mexicaine suivi d'une traduction en français par Feu J.M.A. Aubin. Reproduction du codex de 1576 appartenant à la collection de M.E. Eugène Goupil, ancienne collection Aubin. Paris, J. Maisonneuve, 1893. 158p. illus. 21cm. (Raro).
602. HRDLICKA, Ales - *Early man in South America*. By A. Hrdlicka in collaboration with W.H. Holmes e outros. Washington, DC, Smithsonian Inst., Bur. Amer. Ethnol. 1912. 405p. illus. 23cm. (Bull. 52).
603. — . *Recent discoveries attributed to early man in America*. Washington DC, Smithsonian Inst., Bur. Amer. Ethnol., 1918. 67p. illus. 23cm (Bull. 66)
604. — . *Sketetal remains, suggesting or attributed to early man in North America*. Washington, DC, Smithsonian Inst., Bur. Amer. Ethnol. 1907. 108p. illus. 24cm (Bull. 33).
605. JOYCE, Thomas A. - *Central American and West Indian archaeology*, being an introduction to the archaeology of the states of Nicaragua, Costa Rica, Panama and the West Indies. London, P.L. Warner, 1916. 270p. illus. mapas.
606. — . *South American archaeology*, an introduction to the archaeology of the South American Continent with special reference to the early history of Peru. London, Macmillan, 1912. 292p. illus. mapa 22cm. (Raro).
607. KOCH-GRUNBERG, Theodor - *Südamerikanische Felszeichnungen*. Berlin, E. Wasmuth, 1907. 92p. 29 estampas. 27cm.
608. LUND, Peter Wilhelm - *Memorias scientificas*. Trad. de Leonidas Damasio. Belo Horizonte, Ed. Apollo, 1935. 286p. 23cm (Bib.Mineira de Cultura).
609. LUTKEN, C.F. - Med indledende Bemærkninger om Menneskelevninger i Brasiliens Huler og i de Lundske Samlinger. Kjøbenhavn, s.d., 29p. illus. (Separata: *E. Museo Lundii*, Kjøbenhavn, 4, s.d.)
- (Encad. com: 'Lagoa Santa Racen,' de Sren Hansen)
610. MEGGERS, Betty J. & EVANS, Clifford - *Archaeological investigations at the mouth of the Amazon*. Washington, DC, Smithsonian Inst., Bur. Amer. Ethnol., 1957. 664p. illus. tab. gráf. mapas. 112 estampas 23cm (Bull. 167)
611. — . *Uma interpretação das culturas da Ilha de Marajó*. Belém, Inst. Antrop. Etnol. Pará, 1954. 12p. mapa. 10 estampas. 24cm (Pub. 7).
612. MENASSEH Ben Israel - *Origen de los americanos*, esto es esperanza de Israel. Reimpresion à plana y renglon del libro... publicado en Amsterdam 5410 (1650) con un préambulo, una noticia bibliográfica... por Santiago Perez Junquera. Madrid, S.P. Junquera, 1881. LIII, 126p. 17cm (Raro)

613. MENDES, Josué Camargo - *Conheça a pré-história brasileira*. São Paulo, Universidade, 1970. 172p. ilus. 21cm
614. MENEZES, Aurélio Britto de - *Civilizações mortas*. Salvador, Beneditina, 1966. 97p. ilus. 23cm.
615. MORAES, Luciano Jacques de - *Inscrições rupestres no Brasil*. Rio de Janeiro, Insp. Fed. Obras Contra Secas, 1924. 56p. ilus. 23cm (Pub. 64).
616. MORGAN, Jacques de - *L'humanité préhistorique*, esquisse de préhistoire générale. Paris, Renaissance du Livre, 1921. 330p. ilus. mapas 20cm. (L'évolution de l'humanité, 2)
617. NADAILLAC, J.F.A., Marquês de - *L'Amérique préhistorique*. Paris, G. Masson, 1883. 588p. ilus. 24cm (Raro)
618. OTT, Carlos - *Pré-história da Bahia*. Salvador, Univ. Bahia, 1958. 259p. ilus. 26cm. (Pub. 7)
619. PADBERG-DRENKPOL, J.A. - *Mysteriosas galerias subterraneas em Santa Catharina*. Rio de Janeiro, s.d. (Separata: *Bol. Museu Nac.*, Rio de Janeiro, ():83-91, s.d.)
(Encad. com: 'Os etruscos na América...' de A. Childe).
620. PARAVEY, de - *L'Amérique, sous le nom de pays de Fou-Sang.....* Paris, Treuttel et Wurtz, 1844. 27p. (Separata: *Ann. Philos. Chrét.*, Paris, fév. 1844) (Raro)
621. — . *Mémoire sur l'origine japonaise, arabe et basque de la civilisation des peuples du Plateau de Bogota*, d'après les travaux récents de MM. De Humboldt et Siébold. Paris, Dondey-Dupré, 1835. 33p. 22cm (Raro)
622. PENNAFORT, Raymundo Ulysses, Pe. - *Brazil pre-histórico*, memorial encyclophico a proposito do 4º centenario do seu descobrimento. Fortaleza, Typ. Studart, 1900. 358, XLI p. 22cm
623. PEREIRA JR., José Anthero - *Alguns apontamentos de arqueologia e pré-história*. São Paulo, 1948. 41p. ilus. (Separata: *Bol. Fac. Fil. Ciên. Let. Univ. São Paulo*, 89 (13) 1948).
624. — . *Breves apontamentos de arqueologia comparada*. São Paulo, 1948. 15p. ilus. (Separata: *Bol. Fac. Fil. Ciên. Let. Univ. São Paulo*, 95 (15) 1948)
625. RAMOS, Bernardo de Azevedo da Silva - *Inscrições e tradições da America prehistorica*, especialmente do Brasil. Rio de Janeiro, Imp. Nac., 1930-1939. 2v. ilus. 30cm.
626. RICE, Clemente - *La civilización preincasica y el problema sumerológico*. Rio de Janeiro, s.d. (Separata: *Rev. Inst. Hist. Geog. Bras.*, Rio de Janeiro (): 241-54, s.d.)
627. RIVET, Paul - *As origens do homem americano*. Trad. de Paulo Duarte. São Paulo, Inst. Progresso, 1948. 123p. ilus. 23cm (Col. Minerva, 3).
628. — . *As origens do homem americano*. Trad. de Paulo Duarte. 3ed. São Paulo, Anhambí, 1960. 153p. ilus. 16 pranchas. 23cm.

629. RODRIGUES, J.Barbosa - O muirakitan, precioso coevo do homem antecolombiano. Rio de Janeiro, 1882. 16p. 14cm (Separata: *Cruzeiro*, Rio de Janeiro, 19 - 20 dez. 1881) Raro.
630. — . *O muyraktã*, estudo da origem asiática da civilização do Amazonas nos tempos prehistoricos. Manaus, Typ. Amazonas, 1889. 162p. tab. 22cm.
631. — . *O muyrakytã e os idolos simbolicos*, estudo da origem asiatica da civilização do Amazonas nos tempos prehistoricos. 2ed. augm. Rio de Janeiro, Imp. Nac., 1899. 2v. illus. 23cm
632. SCHWENNHAGEN, Ludwig - *Antiga história do Brasil*, de 1100 AC a 1500 DC, tratado histórico. Introd. e notas de Moacir C.Lopes. 2 ed. Rio de Janeiro, Cátedra, 1970. 149p. 21cm.
633. SIMÕES, Mário F. - *Índice das fases arqueológicas brasileiras, 1950-1971*. Belém, Museu Paraense Emilio Goeldi, 1972. 75p. 27cm.
634. THILENIUS, G. - *Primitives Geld*. s.l.p., s.d. 33p. illus. (Separata: *Arch. Anthropol.*, 18).
635. TORRES, Luis Maria - *Los primitivos habitantes del Delta del Paraná*. Buenos Aires, Univ. Nac. La Plata, 1911. 616p. illus. tab., mapas. 26cm. (Biblioteca centenaria, 4).
636. WALTER, H.V. - *A pré-história da região de Lagoa Santa, Minas Gerais*. Belo Horizonte, Tip. Brasil, 1948. 167p. illus. 23cm.
(Publicação bilingue, em inglês e português)
637. WIENER, Leo - *Africa and the discovery of America*. Philadelphia, Innes, 1920. 3v. illus. mapas.

572 - ANTROPOLOGIA, ETNOLOGIA, ETNOGRAFIA

Ver também: Estudos tupi-guaranis
Escrita, Paleografia
Missões cristãs, Catequese
Religiões não-cristãs
Arqueologia, Pré-história
Linguística, Filologia
Viagens, Descrições

638. ANDREE, Richard - *Die Anthropophage*, eine ethnographische Studie. Leipzig, Veit, 1887. 105p. 23cm.
639. — . *Ethnographische Parallelen und Vergleiche*. Leipzig, Veit, 1889. 274p. illus. 22cm.
640. AZEVEDO, Thales de - *Antecedentes do homem*. Salvador, Univ. Bahia, 1961. 76p. tab. 19cm (2ex.)
641. — . *Ensaio de antropologia social*. Salvador, Univ. Bahia, 1959. 182p. 23cm.
642. BARAHONA VEGA, Clemente, Comp. - *Estudios científicos del Brasil*, antropologia, etnologia y geologia. Compilados y traducidos por C. Barahona Vega. Santiago, Imp. Barcelona, 1911. 80p. 26cm.
(Inclui: 'Antropologia y etnologia de las razas americanas' por C. de Souza Brito - 'Estudios geológicos del Brasil' por O.A. Derby.)

643. BAYLEY, Harold - *The lost language of symbolism, an inquiry into the origin of certain letters, words, names, fairy-tales, folklore, and mythologies.* London, Williams & Norgate. 1951. 2v. ilus. 22cm
644. BIRKET-SMITH, Kaj - *Drinking tube and tobacco pipe in North America.* Leipzig, 1929. (Separata: *Ethnol. Stud.*, Leipzig, (): 29-39, 1929).
(Encad. com: 'Ist die sogenannte Schlitztrommel...' de Erland Nordenskiöld)
645. BOAS, Franz - *Race, language, and culture.* New York, Macmillan, 1940. 647p. tab. gráf. 24cm
646. BRINTON, Daniel G. - *Races and people, lectures on the science of ethnography.* New York, N.D.C. Hodges, 1890. 313p mapas 20cm
647. BUSCHAN, Georg, Ed. - *Illustrierte Volkerkunde...* Herausgegeben von G. Buschan. 3ed. Stuttgart, Strecker & Schroder, 1922-1926. 2v., 3Ps. ilus. mapas 22cm.
(v. 1. Amerika, Afrika. v.2. Australien und Ozeanien, Asien - Europa)
648. CARVALHO, Carlos Livino de - *A couvada.* São Paulo, D.Oficial, 1929. 15p. (Separata: *Rev. Museu Paul.*, São Paulo, 15, 1929)
649. CASCUDO, Luiz da Câmara - *Superstições metereológicas.* Rio de Janeiro, s.d. (Separata: *Bol. Museu Nac.*, Rio de Janeiro, (): 43-50, s.d.)
650. CHAUVET, Stéphen - *La médecine chez les peuples primitifs, préhistoriques et contemporains.* Paris, Lib. Maloine, 1936. 143p. ilus. 23cm (La médecine a travers le temps et l'espace, 1)
651. CHINA, José B. d'Oliveira - *Os ciganos do Brasil, subsidios históricos, ethnographicos e linguisticos.* São Paulo, 1936. (Separata: *Rev. Museu Paul.* São Paulo, 21: 325-669, 1936).
652. DAWSON, Warren R. - *The custon of couvade.* Manchester, Univ. Press, 1929. 118p. 21cm.
653. EHRENREICH, Paul - *Die Sonne im Mythos.* Aus den hinterlassenen Papieren herausgegehen... von Ernst Siecke. Mit einem Bildnis Paul Ehrenreichs. Leipzig, J.C. Hinrichs, 1915. 82p. 25cm.
654. ERAINES, Jean d' - *Le problème des origines et des migrations...* Paris, E. Leroux, 1914. 174p. 24cm.
655. FRIEDERICI, G. - *Ein Beitrag zur Kenntnis der Trutzwaffen der Indonesier, Südseevolker und Indianer.* Leipzig, 1915. 78p. ilus. (Separata: *Baessler-Arch.*, Leipzig, (Supl. 7) 1915.)
656. FROBENIUS, Leo - *Das Zeitalter des Sonnengottes.* Berlin, G. Reimer, 1904. v. 1. 23cm
657. GRAEBNER, Fritz - *Methode der Ethnologie.* Heidelberg, C. Winter's Univ., 1911. XVII, 192p. 20cm (Ethnologische Bibliothek, 1)
658. ——— . *Metodologia etnologica.* Trad. de Salvador Canals Frau. Prólogo de Fernando Márquez Miranda. La Plata, Univ. Nacional, 1940. LV, 255p. 20cm.

659. ——— . - *Das Weltbild der Primitiven*, eine Untersuchung der Urformen weltanschaulichen Denkens bei Naturvölkern. München, E. Reinhardt, 1924. v.1 20cm
660. GRAHAM, R.B. Cunninghame - *The horses of the conquest*. London, W. Heinemann, 1930. 159p. ilus. 22cm.
661. HARTLAND, Edwin Sidney - *Primitive paternity*, the myth of supernatural birth in relation to the history of the family. London, D. Nutt, 1909-1910. 2v. 23cm
662. HERSKOVITS, Melville J. - *Pesquisas etnológicas na Bahia*. Trad. de José Valladares. Salvador, Museu do Estado da Bahia, 1943 28p. 23cm (Pub. 3)
663. HUTCHINSON, Harry William - *Village and plantation life in Northeastern Brazil*. Seattle, Univ. Washington, 1957. 199p. ilus. mapas 21cm.
664. JANSEN, José - *A máscara, no culto, no teatro e na tradição*. Rio de Janeiro, Min. Educ. Cult., 1952. 20p. ilus. 19cm.
665. JOEST, Wilhelm - *Tatowiren, Narbenzeichnen und Körperbemalen...* Berlin, A. Asher, 1887. 128p. ilus. 38cm. (Raro)
666. KRAUSE, Fritz - *Volkerkunde, Anthropologie, Ethnobiologie*. Leipzig, 1929. (Separata: *Ethnol. Stud.*, Leipzig, (): 135-66, 1929).
(Encad. com 'Ist die sogenannte Schlitztrommel...' de Erland Nordenskiöld)
667. KROEBER, A.L. & WATERMAN, T.T. - *Source book in anthropology*. Rev. ed. New York, Harcourt, Brace, c1931. 571p. ilus. 22cm.
668. KUNIKE, Hugo - *Die Couvade, oder das sogenannte Mannerkindbett...* Halle, H. John, 1912. 60p. 23cm.
669. LEHMANN, J. - *Die Pfahlbauten der Gegenwart*. Wien, 1904. 51p. ilus. mapas (Separata: ANTHROPOLOGISCHEN GESELLSCHAFT, 34 - *Mitteilungen*. Wien, 1904).
670. LEWIN, L. - *Die Pfeilgifte*, nach eigenen toxikologischen und ethnologischen Untersuchungen. Leipzig, J.A. Barth, 1923. 517p. ilus. 23cm.
671. LIPSCHUTZ, Alejandro - *El indoamericanismo y el problema racial en las Americas*. 2ed. Santiago, Nascimento, 1944. 501p. 63ilus. 22cm.
672. LOWIE, Robert H. - *Primitive society*. New York, Liveright, c1920. 463p. 20cm.
673. MACEDO, F. Ferraz de - *Ethnogenia brasileira*, esboço critico sobre a pre-historia do Brazil e autochtonia polygenista baseado nas recentes descobertas archeologicas da America... Lisboa, Imp. Nac., 1886. 126p. ilus. 28cm.
674. MENDES, A. Lopes - *O oriente e a America*, apontamentos sobre os usos e costumes dos povos da India portugueza comparados com os do Brazil. Lisboa, Soc. Geog. Lisboa, 1892. 125p. 24cm.
675. MÉTODOhistórico cultural, áreas culturais. Rio de Janeiro, s.d. (Separata: *Bol. Museu Nac.*, Rio de Janeiro, (): 121-8, s.d.)
(Inclui os mais importantes resultados dos trabalhos de Streit, Menghin, Schmidt e Koppers).

676. PERROT, E. & VOGT, E. - *Poisons de flèches et poisons d'épreuve*. Préface de Gley. Paris, Vigot, 1913. 367p. illus. 24cm
677. PHILIPSON, J. - *Etnolinguística aplicada*. Rosário, 1968. (Separata: *Idiomas, Cosmov. Cult.*, Rosário, (): 63-9, 1968).
678. PREUSS, Theodor - *Die Begrabnisarten der Amerikaner und Nordostasiaten...* Königsberg, Hartungsche Buchdruckerei, 1894. 314p. 20cm.
679. RADIN, Paul - *The method and theory of ethnology, an essay in criticism*. New York, McGraw-Hill, 1933. 278p. 19cm.
680. RAMOS, Arthur - *Introdução à antropologia brasileira*. Rio de Janeiro, Casa do Estudante, 1943-1947. 2v. 24cm.
(v. 1 - As culturas não-européias. v. 2 - As culturas européias e os contactos raciais e culturais)
681. ——— . *Le métissage au Brésil*. Trad. de M.L. Modiano. Paris, Hermann, 1952. 142p. 24cm (Actualités scientifiques et industrielles, 1176)
682. RENZ, Barbara - *Der orientalische Schlangendrache, ein Beitrag zum Verständnis der Schlange im biblischen Paradies*. Augsburg, Liter. Inst., 1930. 123p. 22cm.
683. RIVET, Paul - *L'anthropologie*. Rio de Janeiro, s.d. (Separata: *Bol. Museu Nac.*, Rio de Janeiro, (): 67-95, s.d.)
684. ROMERO, Sylvio - *Ethnographia brasileira, estudos criticos sobre Couto de Magalhães, Barbosa Rodrigues, Theophilo Braga e Ladisláo Netto*. Rio de Janeiro, Liv. Clássica, 1888. 159p. 20cm.
685. RONDON, Cândido Mariano da Silva - *A etnografia e a etnologia do Brasil em revista*. Rio de Janeiro, CNPI, 1946. 6Op. 27cm (Pub. 93).
686. SCHLIEBEN, Adolph - *Die Pferde des Alterthums*. Neuwied, J.H. Heuser, 1867. 231p.
687. SCHMIDT, P.W., SVD - *L'ethnologie moderne, son histoire, son objet, sa méthode*. Salzbourg, 1906. (Separata: *Anthropos*, Freiburg, 1: 135-63, 319-87, 593-643, 951-97, 1906).
688. SILVA, Pedro Agostinho da - *Embarcações do Recôncavo, um estudo de origens*. Salvador, Museu do Recôncavo Wanderley Pinho, 1973. 46p., 16 illus. 21cm (A Bahia e o Recôncavo, 3)
689. SIMPÓSIO SÔBRE A BIOTA AMAZÔNICA. Belém, 1966 - *Atas*. Rio de Janeiro, Cons. Nac. Pesq., 1967. v.2, illus. 23cm
690. STEINMETZ, S. Rudolf - *Anleitung zu einer systematischen Ermittlung des Individuums bei den Naturvölkern*. Leipzig, 1929. (Separata: *Ethnol. Stud.*, Leipzig, (): 1-16, 1929).
(Encad. com: 'Ist die sogenannte Schlitztrommel...' de Erland Nordenskiöld)
691. TESCHAUER, Carlos, SJ - *Avifauna e flora nos costumes, superstições e lendas brasileiras e americanas, estudos ethnologicos*. 3ed. compl. Porto Alegre, Globo, 1925. 280p. 18cm
692. ——— . *A ethnographia do Brasil no principio do século XX*. Pelotas, s.d. (Separata: *An. Bib. Pub. Pelotense*, : 83-9, s.d.)

693. VIOLLIER, D. - *Essai sur les rites funéraires en Suisse des origines à la conquête romaine*, étude sur les moeurs et les croyances des populations pré-historiques. Paris, E. Leroux, 1911. 86p. ilus. 25cm.
694. WAGLEY, Charles - *Amazon town, a study of man in the tropics...* New York, Mac Millan, 1953. 305p. ilus. mapa 21cm.
695. WEULE, Karl - *Leitfaden der Völkerkunde*. Leipzig, Bibliog. Inst., 1912. 152p. 120 ilus. mapa. 30cm.
696. ZELLER, Moritz - *Die Knabenweihen, eine psychologisch-ethnologische Studie*. Bern, P. Haupt, 1923. 160p. 23cm.
697. ZISSU, - *Étude biologique des tatouages et des procédés de détatouage*. Paris, Lib. Le François, s.d. 73p. 24cm.

572 = 91 Arianos

698. BAISSAC, Jules - *De l'origine des dénominations ethniques dans la race aryane*, étude de philologie et de mythologie comparées. Paris, Maisonneuve, 1867. 104p. 22cm
699. REINACH, Salomão - *Os árias*. Trad. de Agostinho Fortes. São Paulo, Cult. Mod., s.d. 189p. 20cm.

572 = 96 Negros

700. LES AFRO-AMÉRICAINS. Dakar, IFAN, 1952. 268p. ilus. 28cm. (Mémoires, 27)
701. GIL, Antonio - *Considerações sobre alguns pontos mais importantes da moral religiosa e sistema de jurisprudência dos pretos do Continente da Africa Ocidental portuguesa além do Equador...* Memória precedida de uma introdução de J.Philipson. São Paulo, 1945. 58p. (Separata: *Bol. Fac. Fil. Ciên. Let. Univ. São Paulo*, 54, 1945.
702. LANDES, Ruth - *The city of women*. New York, MacMillan, 1947. 248p. 21cm.
703. RAMOS, Arthur - *O negro na civilização brasileira*. Rio de Janeiro, Casa do Estudante, c1971. 253p. (Col. Arthur Ramos, 1)
704. RIBEIRO, João - *O elemento negro, história, folclore, linguística*. Introd. e notas de Joaquim Ribeiro. Rio de Janeiro, Record, s.d. 237p. 19cm.
705. SENNA, Nelson de - *Africanos no Brasil*, estudos sobre os negros africanos e influências afro-negras sobre a linguagem e costumes do povo brasileiro. Belo Horizonte, s.c.p., 1938. 275p. 23cm.
706. TRILLES, R.P. - *L'ame du pygmée d'Afrique*. Paris, Du Cerf, 1945. 262p. ilus. 24c. (Au coeur de la forêt équatoriale)

572 = 97 Indios

707. ABREU, S. Fróes - *Na terra das palmeiras*, estudos brasileiros. Pref. de Roquette-Pinto. Rio de Janeiro, Off. Ind. Graph., 1931. 287p. ilus. tab. mapa. 24cm.

708. ANDREE, Richard - *Die Metalle bei den Naturvölkern*, mit Berücksichtigung prahistorischer Verhältnisse. Leipzig, Veit, 1884. 166p. ilus. 23cm.
709. ANTZE, Gustav - *Die Brasiliensammlung Vollmer aus der ersten Hälfte des 19. Jahrhunderts*. Hamburg, 1922. 19p. ilus. 6 estampas (Separata: *Jb. Hamb. Wissensch. Anstalten*, Hamburg, 38, 1920).
710. BACH, J. - *Datos sobre los indios terenas de Miranda*. Buenos Aires, 1916. 10p. (Separata: *An. Soc. Cient. Argen.*, Buenos Aires, 82: 87, 1916).
711. BALDUS, Herbert - *Indianerstudien im nordöstlichen Chaco*. Leipzig, C. L. Hirschfeld, 1931. 230p. ilus. mapa. 23cm.
712. BARBOSA, Luiz Bueno Horta, Org. - *Pelo índio e pela sua proteção oficial*. Exposição... por L.B. Horta Barbosa. Rio de Janeiro, Macedo, 1923. 71p. ilus. 22cm.
713. — . *Pelo índio e pela sua proteção oficial*. Trabalho organizado por L. B. H. Barbosa. 2 ed. Rio de Janeiro, CNPI, 1947. 58p. ilus. 26cm (Pub. 86)
714. — . *O Serviço de Proteção aos Índios e a 'História da colonização do Brasil'*. Rio de Janeiro, J. Comm., 1919. 80p. ilus. 23cm.
715. BARRAL, Basilio M^a de, OFM Cap. - *Guaraó guarata*, lo que cuentan los indios guaraos. Reflejos del alma guarauna vistos a través de sus leyendas, cuentos, mitos y tradiciones. s.l.p., autor, 1961. 351p. 22cm.
716. BEITRAGE zur Volkerkunde Südamerikas. Festgabe für Herbert Baldus zum 65. Geburtstag. Hannover, Munstermann-Druck, 1964. 374p. ilus. 24cm (Volkerkundliche Abhandlungen, 1)
717. BLEMENSOHN, Jules H. - *A preliminary sketch of the kinship and social organization of the Botocudo Indians of the Rio Plate in the municipality of Blumenau, Santa Catarina, Brazil*. Rio de Janeiro. s.d. (Separata: *Bol. Museu Nac.*, Rio de Janeiro, ():49-59, s.d.)
718. BODARD, Lucien - *Green hell, massacre of the Brazilian Indians*. Transl. by J. Monaghan. New York, E. P. Dutton, 1971. 291p. ilus. 23cm
719. BOGGIANI, Guido - *Compendio de etnografía paraguaya moderna*. Ascunción, s.c.p., 1900. 130p. mapa 24cm
720. — . *Viaggi d'un artista nell'America Meridionale, i caduvei*, Mbayá o Guaycurú. Con prefazione ed uno studio storico ed etnografico, de C.A. Colini. Roma, E. Loescher, 1895. 339p. ilus. mapa. 31cm. (Raro)
721. BORBA, Telemaco - *Actualidade indígena*, Paraná - Brazil. Coritiba, Imp. Paranaense, 1908. 168p. ilus. 20cm.
722. BRINTON, Daniel G. - *The American race, a linguistic classification and ethnographic description of the native tribes of North and South America*. Philadelphia, D. McKay, 1901. 392p. 20cm.
723. — . *Essays of an Americanist*, ethnologic and archaeologic, mythology and folk lore, graphic systems and literature, linguistics. Philadelphia, Porter & Coates, 1890. 489p. ilus. 23cm.

724. CALDAS, João Augusto - *Memoria historica sobre os indigenas da Provincia de Matto-Grosso*. Rio de Janeiro, Typ. Moraes, 1887. 61p. 22cm.
725. CAMARA, Antonio Alves - *Ensaio sobre as construções navaes indigenas do Brasil*. Rio de Janeiro, Leuzinger, 1888. 209p. illus. 23cm.
726. CARVALHO, Braulino de - Breve noticia sobre os indigenas que habitam a fronteira do Brasil com o Peru... Rio de Janeiro, s.d. (Separata: *Bol. Museu Nac.*, Rio de Janeiro, (): 225-56, s.d.)
(Encad. com 'Macuchy' do mesmo autor)
727. CATHOUD, Arnaldo - Os 'bacuêns' de Imburana e a destruição das Matas do Valle do Jequitinhonha. Rio de Janeiro, (): 131-3, s.d.)
(Encad. com 'Macuchy' de Braulino de Carvalho)
728. CHARENCEY, Conde de - *Les noms des métaux, chez différents peuples de la Nouvelle Espagne*. Paris, E. Leroux, 1892. 14p. 24cm.
729. CHURCH, George Earl - *Aborigenes of South America*. Edited by C.R. Markham. London, Chapman & Hall, 1912. 314p. 22cm.
730. CIGLIANO, Eduardo Mario - Nota preliminar sobre un gancho propulsor del Valle de Santa Maria. La Plata, 1961. (Separata: *Notas del Museo, La Plata, 20 (74): 17-9, 1961*).
731. CLARK, W.P. - *The Indian sign language, with brief explanatory notes of the gestures taught deaf-mutes in our institutions for their instruction, and a description of some of the peculiar laws, customs, myths...* Philadelphia, L.R. Hamersly, 1885. 443p. mapa. 23cm.
732. COLBACCHINI, Antonio, ODB - *À luz do Cruzeiro do Sul, os indios Borôros-Orari do planalto oriental de Mato Grosso e a Missão Salesiana, impressões*. São Paulo, Esc. Salesianas, 1939. 73p. illus. mapas. 23cm.
733. CORLETT, William Thomas - *The medicine-man of the American Indian and his cultural background*. Springfield, C.C. Thomas, c1935. 369p. illus. 24cm.
734. DENIS, Ferdinand - *Uma festa brasileira, com os 'Poemas brasílicos' do Pe. Cristovão Valente, S.J., de Plinio Ayrosa*. Rio de Janeiro, Epasa, 1944. 192p. illus. 18cm. (Biblioteca brasileira de cultura, 4).
735. — . *Une fête brésilienne célébrée a Rouen en 1550, suivie d'un fragment du XVIe. siècle roulant sur la théogonie des anciens peuples du Brésil et des poésies en langue tupique de Christovam Valente*. Paris, J. Techener, 1850. 104p. illus. 22cm.
736. — . *Une fête brésilienne célèbre a Rouen en 1550*. s.l.p., 1850. 82Fs. datil. 29cm.
737. DIAS, Antonio Gonçalves - *O Brasil e a Oceania*. Paris, H. Garnier, 1909. 355p. 18cm (Obras posthumas de A.Gonçalves Dias)
738. DOBRIZHOFFER, M., SJ - *Auf verlorene Posten bei den Abiponen, nach der Originalausgabe...* Leipzig, Brockhaus, 1928. 159p. illus. 19cm.

739. DRUMOND, Carlos - Notas sobre os trocanos. São Paulo, 1946. 32p. ilus.
(Separata: *Bol. Fac. Fil. Ciên. Let. Univ. São Paulo*, 58 (10) 1946)
740. EHRENREICH, Paul - *Anthropologische Studien über die urbewohner Brasiliens*, vornehmlich der Staaten Matto Grosso, Goyaz und Amazonas, Purus-gebiet, nach eigenen Aufnahmen und Beobachtungen in den Jahren 1887 bis 1889. Braunschweig, F. Vieweg, 1897. 168p. ilus. tab. 30 estampas, 9 gráf. 31cm.
741. — . Die Ethnographie Südamerikas im Beginn des XX Jahrhunderts... s.l.p., 1904. (Separata: *Arch. Anthropol.*, 3: 40-76, 1904) 2ex.

(Encad. com: 'Der gegenwertige Stand der ethnographischen Kenntnis...' de K. Sapper)
742. — . Die Mythen und Legenden der südamerikanischen Urvölker, und ihre Beziehungen zu denen Nordamerikas und der alten Welt. Berlin, A. Asher, 1905. 106p. (Separata: *Z. Ethnol.*, Berlin, 37, Supl. 1905).
743. — . Über einige ältere Bildnisse südamerikanischer Indianer. Braunschweig, 1894. (Separata: *Globus*, 66 (6): 81-90 ilus., 1894).
744. FARABEE, William Curtis - *The Central Arawaks*. Philadelphia, Univ. Pennsylvania, Museum, 1918. 288p. ilus. 26cm.
745. — . *The Central Caribs*. Philadelphia, Univ. Pennsylvania, Museum, 1924. 299p. 40 ilus. mapa. 27cm.
746. FERNANDES, Loureiro - Os cainganges de Palmas. Curitiba, 1941. (Separata: *Arq. Museu Paranaense*, Curitiba, 1: 161-209, 14 ilus., 1941).
747. FREITAS, Affonso A. de - *Os guayanas de Piratininga*. São Paulo, Laemmert, 1910. 63p. ilus. 20cm. (Etnographia paulista).
748. FRODIN, Otto & NORDENSKIÖLD, Erland - *Über Zwirnen und Spinnen bei den Indianern Südamerikas*. Goteborg, Zachrissons, 1918. 118p. ilus. mapas 25cm.
749. GALLARDO, Carlos S. - Tierra del Fuego, los onas. s.l.p., s.d. (Separata: não identif., p. 321-423).
750. GOEJE, C.H. de - Beitrage zur Volkerkunde von Surinam. Festgabe an den XVI Int. Amerikanisten Kongress in Wien. Leiden, 1908. 32p. ilus. 20 pranchas (Separata: *Int. Arch. Ethnog.*, 19, 1908)
751. GRAVIER, Gabriel - Étude sur le sauvage du Brésil. Paris, Maisonneuve, 1881. 63p. (Separata: *Bull. Soc. Norm. Géog.* nov.-dec., 1890; jan.-fev., 1891)

(Encad. com: 'Le globe Lenox', de B.-F. da Costa)
752. GRUBB, W. Barbrooke - *An unknown people in an unknown land...* the Lengua Indians of the Paraguayan Chaco... 4ed. London, Seeley, Service, 1914. 330p. ilus. 19cm.
753. GUÉRIOS, R.F. Mansur - *Dicionário das tribos e línguas indígenas da América Meridional*. Curitiba, Museu Paranaense, 1948. v.l. 23cm

754. GUEVARA, Thomás - Historia de la justicia araucana. Rio de Janeiro, s.d. (Separata: *Rev. Inst. Hist. Geog. Bras.*, Rio de Janeiro, () : 343-437, s.d.)
755. GUSINDE, Martin - Das Brüderpaar in der südamerikanischen Mythologie. s.l.p., 1928. (Separata: INTERNATIONAL CONGRESS OF AMERICANISTS, 23 - *Proceedings*. s.l.p., 1928. p. 687-98).
756. HARRINGTON, John P. - *Tobacco among the Karuk Indians of California*. Washington, DC, Smithsonian Inst., Bur. Amer. Ethnol., 1932. 284p. ilus. 23cm (Bull. 94).
757. HEGER, Franz - Die archaologischen und ethnographischen Sammlungen aus Amerika im K.K. Naturhistorischen Hofmuseum in Wien. Wien, 1908. 72p. (Separata: INTERNATIONELEN AMERIKANISTEN KONGRESSES, 16. Wien - *Anlaszlich der Tagung. Wien, 1908.*)
758. HENRIQUEZ UREÑA, Pedro - *Para la historia de los indigenismos, papa y batata, el enigma del aje, Boniato, Caribe, palabras antillanas*. Buenos Aires, Univ., Inst. Filol. 1938. 147p. 23cm
759. HENRY, Jules - *Jungle people, a kaingáng tribe of the highlands of Brazil*. New York, J.J. Augustin, c1941. 215p. ilus. 23cm.
760. HODGE, Frederick Webb, Ed. - *Handbook of American Indians, North of Mexico*. Edited by F. W. Hodge. Washington, DC, Smithsonian Inst., Bur. Amer. Ethnol., 1910-1911. 2v. ilus. mapa. 23cm (Bull. 30)
761. HUDDLESTON, Lee Eldridge - *Origins of the American Indians, European concepts, 1492-1729*. Austin, Univ. Texas, Inst. Latin Amer. Stud., c1967. 179p. 23cm.
762. IBARRA GRASSO, Dick Edgar - *La escritura indigena andina*. La Paz, Bib. Paceaña, 1953. 318p. ilus. 21cm
763. IMBELLONI, J. - *Pachakuti IX, el incario crítico*. Buenos Aires, Humanior, 1946. 294p. ilus. tab. 21cm (Humanior, D-2)
764. JOEST, W. - *Ethnographisches und Verwandtes aus Guayana*. Leiden, P. W. M. Trap, 1893. 102p. 8grav. (Separata: *Int. Arch. Etnog.*, Leiden, 5, Suppl., s.d.)
765. KARSTEN, Rafael - *Blood revenge, war, and victory feasts among the Jiparo Indians of Eastern Ecuador*. Washington, DC, Smithsonian Inst., Bur. Amer. Ethnol., 1923. 94p. ilus. 23cm (Bull. 79)
766. — . *The civilization of the South American Indians, with special reference to magic and religion*. London, Kegan Paul, 1926. 540p. 24cm.
767. — . *Mitos de los indios Shuará del Oriente del Ecuador*. s.l.p., s.c.p., s.d. 15p.
768. KOCH-GRUNBERG, Theodor - *Abschluss meiner Reise durch Nordbrasilien zum Orinoco, mit besonderer Berücksichtigung der von mir besuchten Indianerstamme*. s.l.p., 1913. (Separata: *Z. Ethnol.*, (3):448-74, ilus. mapa, 1913)
769. — . *Anfange der Kunst im Urwald, Indianer-Handzeichnungen auf seinem Reisen in Brasilien gesammelt*. Berlin, E. Wasmuth, s.d. 70p. 63 ilus. mapas. 18cm.

770. — . Die Guaikurú-Gruppe. s.l.p., s.d. 128p. ilus. mapas (Separata: não identif.)
771. — . *Vom Roroïma zum Orinoco*, Ergebnisse einer Reise in den Jahren, 1911 - 1913... Berlin, D. Reimer, 1917-1928. 5v. ilus. mapas. 25cm.
772. — . Zum Animismus der südamerikanischen Indianer. Leiden, 1900. 146p. (Separata: *Int. Arch. Ethnog.*, Leiden, 13, 1900)
773. — . *Zwei Jahre bei den Indianern Nordwest-Brasiliens*. Stuttgart, Strecker und Schroder, 1923. 416p. ilus. mapa. 24cm.
774. — . *Zwei Jahre unter den Indianern*, Reisen in Nordwest-Brasilien 1903-1905. Berlin, Ernst Wasmuth, 1910. 2v. ilus. mapa. 28cm. (Encad. juntos) Raro.
775. KOPPERS, Wilhelm - *Unter Feuerland-Indianern*, eine Forschungsreise... Stuttgart, Strecker und Schroder, 1924. 243p. ilus. mapa 21cm
776. KRAUSE, Fritz - Die Kunst der Karajá-Indianer, Staat Goyaz, Brasilien. Leipzig, s.d. 31p. ilus. 11 estampas (Separata: *Baessler-Arch.*, Leipzig, 2 (1) s.d.)
777. — . *In den Wildnissen Brasiliens*, Bericht und Ergebnisse der Leipziger Araguaya-Expedition, 1908. Leipzig, R. Voigtlaender, c1911. 512p. ilus. mapas. 23cm.
778. KRIEGER, P. F. Vermeulen - *Guerres dans les Indes-Orientales*, ou pièges, embuches et manières de se defendre, pratiques par les peuples indigènes, dans les differentes guerres sur les Iles Moluques, les Pays de Chéribon, Bantam, et Malacca, pendant les années 1817, 1818, 1819 et 1820... Ouvrage traduit du Hollandais... Breda, Broese, 1829. 66p. ilus. 22cm. (Raro)
779. LAFITAU, J. F., SJ - *Moeurs des sauvages americains*, comparées aux moeurs des premiers temps... Ouvrage enrichi de figures en taille-douce. La Haye, J. Van Duren, 1725. 4v. ilus. 16cm (Raro)
780. LEÃO, Ermelino A. de - *Subsidios para o estudo dos kaingangues do Paraná*. Curitiba, Liv. Economica, 1910. 40p. 23cm
781. LOPEZ, Vicente Fidel - *Les races aryennes du Pérou*, leur langue, leur religion, leur histoire. Paris, A. Franck, 1871. 421p. 24cm.
782. MC CULLOH JR., James H. - *Researches on America*, being an attempt to settle some points relative to the aborigenes of America & c. Baltimore, J. Robinson, 1817. 220p. 24cm (Raro)
783. MACHADO, Othon - *Os carajás*, inan-sou-uéra, contribuição ao estudo dos indigenas brasileiros. Rio de Janeiro, CNPI, 1947. 128p. ilus. 26cm
(Inclui vocabulário carajá-português e português-carajá)
784. MAGALHÃES, Couto de - *O selvagem*, trabalho preparatório para aproveitamento do selvagem e do solo por elle occupado no Brazil. Rio de Janeiro, Typ. Reforma, 1876. 281, 200p. 22cm (2ex.)
785. — . *O selvagem*. Ed. rev. São Paulo, Liv. Magalhães, 1913. 304p. 23cm.

786. — . *O selvagem*. 4 ed. compl. com o curso da lingua geral tupi, compreendendo o texto geral de lendas tupis. São Paulo, Ed. Nacional, 1940. 330p. 18cm (Brasiliana, s. 5, 52)
787. MALCHER, José M. Gama - *Índios*, grau de integração na comunidade nacional, grupo linguístico, localização. Rio de Janeiro, CNPI, 1964. 264p. ilus. mapa (Pub. 1)
788. MANSILLA, L.V. - *Una excursión a los indios ranqueles*. 2ed. Buenos Aires, Espasa-Calpe, 1942. 299p. 18cm.
789. — . *Índios de La Pampa*, mi vida entre los indios ranqueles. Trad. del aleman. Madrid, B. Del Amo, 1931. 150p. ilus. 17cm.
790. MARÇAL, Heitor - *Moral ameríndia*. Rio de Janeiro, Min. Educ. Saúde, Serv. Doc., 1946. 60p. 18cm.
791. MARTIUS, Carl Friedrich P. von - *Beitrag zur Ethnographie und Sprachenkunde Amerika's zumal Brasiliens*. Leipzig, F. Fleischer, 1867. 2v. 23cm (Raro)
792. — . *O direito entre os indigenas do Brasil*. Trad. de Amaral Gurgel. Pref. de Spencer Vampré. São Paulo, Ed. Brasil, s.d. 149p. 19cm (Col. nacionalista, 1)
793. MASON, Otis Tufton - North American bows, arrows, and quivers. Washington, DC, 1894. (Separata: SMITHSONIAN INSTITUTION, Washington, DC - *Report*, 1893. Washington, DC, Smithsonian Inst., 1894. p. 631-79 ilus.)
794. MAYER, Alcuin, OSB - Lendas macuxis. Paris, Musée de l'Homme, 1951. (Separata: *J. Soc. Amér.*, Paris, 40: 67-87, 1951.)
795. MEDINA, José Toribio de - Monedas usadas por los indios de América al tiempo del descubrimiento, según los antiguos documentos y cronistas. españoles. Buenos Aires, 1912. 14p. (Separata: CONGRESSO INTERNACIONAL DE AMERICANISTAS, 17. *Actas*. Buenos Aires, 1912. p. 556).
796. MENDES JUNIOR, João - *Os indigenas do Brazil*, seus direitos individuaes e politicos. São Paulo, Typ. Hennies, 1912. 86p. 23cm.
797. MÉTRAUX, Alfred - *Religions et magies indiennes d'Amérique du Sud*. Ed. posthume. Paris, Gallimard, 1967. 290p. ilus. 23cm.
798. MEYER, Hermann - Bows and arrows in Central Brazil. Washington, DC, 1898. (Separata: SMITHSONIAN INSTITUTION, Washington, DC - *Report*, 1896. Washington, DC, Smithsonian Inst., 1898. p. 549-82. ilus. mapa)
799. — . *Bogen und Pfeil in Central-Brasilien*, ethnographische Studie. Leipzig, Bibliog. Inst., s.d. 56p. ilus. mapa 24cm.
800. MORGAN, Lewis H. - *Houses and house-life of the American aborigenes*. Washington, DC, Dep. Interior, 1881. 281p. ilus. 30cm.
801. MOURA, Julio Trajano de - Do homem americano. Rio de Janeiro, 1928. (Separata: *Rev. Inst. Hist. Geog. Bras.*, Rio de Janeiro, 154: 479-803, 1926).
802. MULLER, J.G. - *Geschichte der amerikanischen Urreligionen*. 2ed. Basel, H. Richter, 1867. 706p. 21cm.

803. NIMUENDAJÚ, Curt - *The Apinayé*. Transl. by Robert H. Lowie. Washington, DC, Catholic Univ. America Pr., 1939. 189p. ilus. mapa 22cm.
804. — . The Gamella Indians. Washington, DC, 1937. (Separata: *Primitive Man*, Washington, DC, 10 (3-4): 1-14, 1937).
(Encad. com 'The associations of the Sérénte', do mesmo autor).
805. — . *Die Palikur-Indianer und ihre Nachbarn*. Goteborg. Elanders, 1926. 144p. ilus. mapa. 24cm.
806. — . The social structure of the Ramko'kamekrá (Canella). Transl. and edited by Robert H. Lowie. Beliot, Wis., 1938. (Separata: *Amer. Anthropol.* Beliot, 40(1):51-74, 1938).
(Encad. com: 'The associations of the Sérénte', do mesmo autor)
807. — . & LOWIE, Robert H. - The associations of the Sérénte. Beliot, Wis., 1939. (Separata: *Amer. Anthropol.*, Beliot, 41 (3): 408-15, 1939).
808. — . The dual organizations of the Ramko'kamekra (Canella) of Northern Brazil. Beliot, Wis., 1937. (Separata: *Amer. Anthropol.*, Beliot, 39 (4, 1): 565-82, 1937).
(Encad. com 'The associations of the Sérénte', dos mesmos autores).
809. NORDENSKIOLD, Erland - *Calculations with years and months in the Peruvian Quipus*. Goteborg, E. Boktryckeri, 1925. 36p. ilus. gráf. 24cm (Comparative ethnographical studies, 6, P.2)
810. — . *The changes in the material culture of two Indian tribes under the influence of new surroundings*. Goteborg, E. Boktryckeri, 1920. 245p. ilus. mapas 24cm (Comparative ethnographical studies, 2)
811. — . *The copper and bronze ages in South America*. Goteborg, E. Boktryckeri, 1921. 196p. ilus. tab. gráf. 24cm (Comparative ethnographical studies, 4)
812. — . *An ethno-geographical analysis of the material culture of two Indian tribes in the Gran Chaco*. Goteborg, E. Boktryckeri, 1919. 295p. ilus. mapas 24cm (Comparative ethnographical studies, 1)
813. — . *The ethnography of South America seen from Mojos in Bolivia*. Goteborg, E. Boktryckeri, 1924. 254p. ilus. mapas 24cm (Comparative ethnographical studies, 3)
814. — . *Forschungen und Abenteuer in Sudamerika*. Stuttgart, Strecker und Schroder, 1924. 338p. ilus. mapa. 24cm.
815. — . *Indianer und Weisse in Nordostbolivien*. Stuttgart, Strecker und Schroder, 1922. 222p. ilus. mapa. 22cm.
816. — . *Indianerleben, el Gran Chaco, Südamerika*. Leipzig, Albert Bonnier, 1912. 343p. ilus. mapa. 23cm.

817. — . Ist die sogenannte Schlitztrommel in der neuen sowohl wie in der alten Welt selbständig erfunden worden? Leipzig, 1929. (Separata: *Ethnol. Stud.*, Leipzig, (): 17-28 illus., 1929).
818. — . *Modifications in Indian culture through inventions and loans.* Goteborg, E. Boktryckeri, 1930. 256p. illus. 24cm. (Comparative ethnographical studies, 8)
819. — . *Origen de las civilizaciones indigenas en la America del Sud.* Buenos Aires, Bajel, 1946. 76p. 23cm.
820. — . *Origin of the Indian civilizations in South America.* With appendixes by S. Rydén, A. Hultgren, G. Phragmén, and K. Izikowitz. Goteborg, E. Boktryckeri, 1931. 153p. illus. tab. mapas (Comparative ethnographical studies, 9)
- (Inclui: 'An arrow poison with cardiac effect from the New World' by C.G. Santesson - 'The ancient Peruvian Abacus' by H. Wassén.)
821. — . *Paliçadas e gases asfixiantes entre os indigenas da América do Sul.* Trad. de Protásio de Melo. Introd. e notas de Luis da Câmara Cascudo. Rio de Janeiro, Bib. Exército, 1961. 56p. 19cm (Coleção Taunay)
822. — . *The secret of the Peruvian Quipus.* Goteborg, E. Boktryckeri, 1925. 37p. illus. gráf. 24cm (Comparative ethnographical studies, 6, P.1)
823. OBERG, Kalervo - *The Terena and the Caduveo of Southern Mato Grosso, Brazil.* Washington, DC, Smithsonian Inst., Inst. Soc. Anthrop., 1949. 72p. 24 illus. mapa 26cm (Publ. 9)
824. OCTAVIO, Rodrigo - *Les sauvages américains devant le droit.* Paris, Acad. Droit Int., 1931. 116p. 25cm.
825. OLIVEIRA, Carlos Estevão de - *Os apinagé do Alto-Tocantins, costumes, crenças, artes, lendas, contos e vocabulário.* Rio de Janeiro, 1930. (Separata: *Bol. Museu Nac.*, Rio de Janeiro, 6 (2): 61-110 illus., 1930).
826. OLIVEIRA, J.B. de Sá - *Os índios camacans, estudos de ethnologia.* Bahia, Diário da Bahia, 1892. 28p. 23cm
827. OLIVEIRA, J. Feliciano de - *The Cherentes of Central Brazil, notes for a sketch.* London, s.d. (Separata: INTERNATIONAL CONGRESS OF AMERICANISTS, 18 - *Proceedings.* London, s.d.p. 391-6, 539-65).
- (Inclui estudos linguisticos e vocabulário).
828. ORBIGNY, Alcide d' - *Fragment d'un voyage au centre de l'Amérique Méridionale,* contenant des considérations sur la navigation de l'Amazone et de La Plata, et sur les anciennes missions des Province de Chiquitos et de Moxos, Bolivia. Paris, P. Bertrand, 1845. 584p. mapa. 21cm (Raro)
829. — . *L'homme américaine,* de l'Amérique Méridionale, considéré sous ses rapports physiologiques et moraux. Paris, Pitois-Levrault, 1839. 3v. (2v. 22cm., 1v. Atlas, 36cm.) Rarissimo
830. OUTES, Félix F. & BRUCH, Carlos - *Los aborígenes de la República Argentina,* manual adaptado... Buenos Aires, A. Estrada, 1910. 149p. illus. 20cm.

L'HOMME AMÉRICAIN

(DE L'AMÉRIQUE MÉRIDIONALE.)

CONSIDÉRÉ

SOUS SES RAPPORTS PHYSIOLOGIQUES ET MORAUX;

PAR

ALCIDE D'ORBIGNY,

Chevalier de l'ordre royal de la Légion d'honneur, Officier de la Légion d'honneur de la République bolivienne, Membre de plusieurs Académies et Sociétés savantes nationales et étrangères, auteur du Voyage dans l'Amérique méridionale, etc., etc.

TOME PREMIER.

PARIS,

CHEZ PITOIS-LEVRAULT ET C.^s, LIBRAIRES-ÉDITEURS,

RUE DE LA HARPE, N.^o 81;

STRASBOURG, CHEZ F. G. LEVRAULT, RUE DES JUIFS, N.^o 33.

—
1839.

831. PALAFOX Y MENDOZA, Juan de, Bispo - *Virtudes del indio*. Madrid, T. Minuesa, 1893. CLXXIII, 94p. 17cm (Libros raros o curiosos que tratan de America, 10) 2ex.
832. PARDAL, Ramon - *Medicina aborígen americana*. Buenos Aires, J. Anesi, s.d. 377p. ilus. 20cm (Humanior, C-3)
833. PAULY, Antonio - *Ensayo de etnografía americana*, viajes y exploraciones. Buenos Aires, J. Peuser, 1928. 200p. 17 estampas, mapa. 25cm
834. PITANGA, Antonio Ferreira de Souza - *Tutela dos índios, sua catechese*. Rio de Janeiro, J. Comm., 1915. 41p. 20cm.
835. POLLY, Alfredo - *Os boruns*, recordações selvagens. Rio de Janeiro, Pap. Mendes, 1908. pag. irreg. 16cm.
836. RADIN, Paul - *Indians of South America*. Garden City, NY, Doubleday, Doran, 1942. 324p. ilus. 24cm.
837. REVISTA da Exposição Anthropologica Brasileira. Dirigida e elaborada por Mello Moraes Filho. Rio de Janeiro, Pinheiro, 1882. 160p. ilus. 31cm.
838. REY, Philippe-Marius - *Étude anthropologique sur les botocudos*. Paris, Fac. Médecine, 1880. 80p. ilus. tab. 20cm.
839. RIBEIRO, Darcy - *Culturas e linguas indigenas do Brasil*. Rio de Janeiro, 1957. 102p. tab. (Separata: *Educ. Ciên. Soc.*, Rio de Janeiro, (6) 1957).
840. — . *Religião e mitologia Kadiuéu*. Rio de Janeiro, CNPI, 1951. 222p. ilus. 24cm. (Publ. 106)
841. — . & RIBEIRO, Berta G. - *Arte plumária dos índios kaapor*. Pranchas de Georgette Dumas. Rio de Janeiro, Seikel, 1957. 154p. ilus. 22cm.
842. RIVET, Paul & TASTEVIN, C. - *Les tribus indiennes des bassins du Purús, du Juruá et des régions limitrophes*. Paris, 1921. (Separata: *La Géog.*, Paris, 35: 449-82 mapa, 1921)
843. ROCHA, Diego Andrés - *Tratado único y singular del origen de los índios del Perú, Méjico, Santa Fé y Chile*. Madrid, J.C. Garcia, 1891. 2v. 17cm (Libros raros o curiosos que tratan de America, 3-4) 2ex.
844. RODRIGUES, João Barbosa - *Rio Jauapery*, pacificação dos Crichanás... Rio de Janeiro, Imp. Nac., 1885. 274p. mapa. partitura. 22cm (Raro)
845. — . *L'uirâéry ou curare*. Extraits et complément des 'Notes d'un naturaliste brésilien'. Bruxelles, Monnom, 1903. 180p. ilus. 23cm
846. ROMAN Y ZAMORA, Jeronimo, AA - *Repúblicas de Indias*, idolatrias y gobierno en Mexico y Peru antes de la conquista. Ordenadas por Fr. J. Roman y Zamora. Madrid, V. Suarez, 1897. 2v. 17cm (Libros raros o curiosos que tratan de America, 14-15) 2ex.
847. ROMERO, Sylvio - *Ethnologia selvagem*, estudo sobre a memoria 'Região e raças selvagens do Brasil' de Couto de Magalhães. Recife, Typ. da Provincia, 1875. 46p. 15cm

(Encad. com: 'Vocabulário da lingua indigena geral...' de M.J. Seixas)

848. RONDON, Frederico - *Uaupés*, hidrografia-demografia-geopolítica. Rio de Janeiro, Imp. Militar, 1945. 259p. ilus. mapas. 18cm. (2ex.)
849. ROTH, Walter E. - *An inquiry into the animism and folk-lore of the Guiana Indians*. Washington, DC, Gov. Print. Off., 1915. 453p. ilus. 29cm.
850. SALCEDO Y ORDÓÑEZ, F. - Los Chiapas, rios de la Plata y Paraguay. In: OCAMPO, J. de - *La Gran Florida*. Madrid, Ed. América, s.d.p. 153-205. 18cm.
851. SAMPAIO, Theodoro - *Carta ao Dr. Luis Anselmo da Fonseca sobre os indígenas do Brazil*. Bahia, 12.02.1918. 23p. Ms. 22cm
852. — . A propósito de indianologia e toponymia do Brasil. Bahia, 1927. (Separata: não identif. p. 447-59, 1927.)
853. — . & TESCHAUER, Carlos - *Os naturalistas viajantes dos séculos XVIII e XIX e a etnografia indígena*. Salvador, Progresso, 1955. 305p. ilus. 19cm.
854. SANABRIA-FERNANDEZ, Hernando - *Los chanés*, apuntes para el estudio de una incipiente cultura aborigen prehispánica en el Oriente Boliviano. Santa Cruz, 1949. 45p. ilus. (Separata: *Bol. Soc. Est. Geog. Hist. Santa Cruz*, (29-30) 1949.)
855. SAPPER, Karl - *Der gegenwartige Stand der ethnographischen Kenntnis von Mittelamerika*. s.l.p., 1904. 38p. ilus. (Separata: *Arch. Anthrop.*, 3, 1904) 2ex.
856. SCHADEN, Egon - *A mitologia heróica de tribos indígenas do Brasil*, ensaio etno-sociológico. Rio de Janeiro, Min. Educ. Saúde, Serv. Doc., 1959. 183p. 25cm.
857. SCHMIDT, Max - *Die Aruaken*, ein Beitrag zum Problem der Kulturverbreitung. Leipzig, Veit, 1917. 109p. 23cm.
858. — . *Indianerstudien in Zentralbrasilien*, Erlebnisse und ethnologische Ergebnisse einer Reise in den Jahren 1900 bis 1901. Berlin, Dietrich Reimer, 1905. 455p. ilus. mapa. 25cm.
859. — . Sobre o direito dos selvagens tropicaes da América do Sul. Rio de Janeiro, s.d. (Separata: *Bol. Museu Nac.*, Rio de Janeiro, (): 223-51, s.d.)
860. — . *Unter Indianern Sudamerikas*, Erlebnisse in Zentralbrasilien. Berlin, Ullstein, s.d. 156p. mapa 16cm.
861. SENNA, Nelson C. de - *Os indios do Brasil*, memoria apresentada... no 3º Congresso Cientifico Latino-Americano, reunido no Rio de Janeiro em agosto de 1905. Bello Horizonte, Imp. Of., 1908. 74p. 24cm.
862. SERRANO, Antonio - *Etnografia de la antigua Provincia del Uruguay*. Paraná, Melchior, 1936. 207p. ilus. 19cm.
863. — . *Los primitivos habitantes del territorio argentino*. Buenos Aires, La Facultad, 1930. 215p. ilus. 18cm.
864. SILVA, Alberto da Costa e, Org. - *Antologia de lendas do indio brasileiro*. Organizada por A. da Costa e Silva. Rio de Janeiro, Inst. Nac. Livro, 1957. 246p. 19cm.

865. SILVA, Antonio Carlos Simoens da - *A tribu caingang*, indios bugres-botocudos, Estado de Santa Catharina, Sul do Brasil. Rio de Janeiro, Alba, 1930. 29p., ilus. 23cm
866. — . A tribu dos indios Crenaks, região do rio Doce, Estados: Espírito-Santo, Minas Geraes. Rio de Janeiro, 1924. (Separata: CONGRESSO INTERNACIONAL DE AMERICANISTAS, 20. Rio de Janeiro - *Annaes*. Rio de Janeiro, Imp. Nac., 1924. p. 65-84 ilus.)
867. — . *Viagens ethnographicas sul americanas*, Argentina-Bolivia. Rio de Janeiro, Imp. Nac., 1921. 87p. ilus. 23cm.
868. SITTEN und Meinungen der Wilden in America. Frankfurth am Mann, J.G. Garbe, 1777. 504p. ilus. 16cm (Raro)
869. SOUZA, Maciel de - Boróros. Rio de Janeiro, 1941. (Separata: *Actas Ciba*, 8 (12): 338-51 ilus., 1941.
870. STEINEN, Karl von den - *O Brasil central*, expedição em 1884 para a exploração do rio Xingú. Trad. de Catarina Baratz Cannabrava. São Paulo, Ed. Nacional, 1942. 420p. ilus. tab. mapas. 24cm. (Brasiliiana, GF, 3)
871. — . *Durch Central-Brasilien*, Expedition zur Erforschung des Schingú im Jahre 1884... Leipzig, Brockhaus, 1886. 372p. ilus. mapas. 27cm. (Raro)
872. — . Entre os aborígenes do Brasil Central. Pref. de Herbert Baldus. Trad. de Egon Schaden. São Paulo, 1940. 713p. ilus. (Separata: *Rev. Arq.*, São Paulo, (34-58) 1940)
873. — . *Unter den Naturvölkern Zentral-Brasiliens*, Reiseschilderung und Ergebnisse der zweiten Schingú-Expedition, 1887-1888. Berlin, Dietrich Reimer, 1894. 570p. ilus. mapas. 25cm (Raro)
874. STEWARD, Julian H., Ed. - *Handbook of South American Indians*. Edited by J.H. Steward. Washington, DC, Smithsonian Inst., Bur. Amer. Ethnol., 1946-1959. 7v. ilus. mapas. 23cm (Bull. 143)
- (v. 1 - The marginal tribes. v. 2 - The Andean civilizations. v. 3 - The tropical forest tribes. v. 4 - The Circum-Caribbean tribes. v. 5 - The comparative ethnology. v. 6 - Physical anthropology, linguistics, cultural geography. - v. 7 - Index.)
875. STRADELLI, Ermanno - *Leggenda dell'jurupary*. Roma, 1890. 70p. (Separata: *Bol. Soc. Geog. Ital.*, Roma, jul. 1890)
876. — . *La leggenda del jurupary*, e outras lendas amazonicas. São Paulo, Inst. Cult. Italo-Bras., 1964. 103p. 27cm.
877. TAUNAY, Alfredo d'Escragnolle, Visconde de - *Entre os nossos indios*, chanês, terenas, kinikinaus, guanás, laianas, guatós, guaycurús, caingangs. São Paulo, Melhoramentos, s.d. 134p. 19cm.
878. TAVARES, Joaquim da Silva, SJ - Os botocudos, um episódio. Braga, 1912. (Separata: *Broteria*, Lisboa, 10 (4): 277-86, 1912).
879. TESCHAUER, Carlos, SJ - Os caingang ou coroados no Rio Grande do Sul. Rio de Janeiro, s.d. (Separata: *Bol. Museu Nac.*, Rio de Janeiro, 3 (3): 37-56, s.d.)

880. — . Estudos ethnologicos, a árvore mundial e o dilúvio. Rio de Janeiro, 1924. (Separata: *Bol. Museu Nac.*, Rio de Janeiro, 1 (4): 247-53, 1924).
881. TESSMANN, Günter - *Menschen ohne Gott, ein Besuch bei den Indianern des Ucayali*. Stuttgart, Strecker und Schroder, 1928. 244p. ilus. mapa. 25cm.
882. THURN, Everard F. Im - *Among the Indians of Guiana...* London, Kegan Paul, 1883. 445p. ilus. mapas. 22cm. (2ex.)
883. VARGAS MACHUCA, Bernardo - *Milicia y descripción de las Indias*. Madrid, V. Suarez, 1892. 2v. 17cm (Libros raros o curiosos que tratan de America, 8-9) 2ex.
884. VELLOZO, Dario & PERNETTA, Julio - *Pelo aborigene!* Coritiba, Liv. Economica, 1911. 100p. 22cm.
885. VIÇWA-MITRA - *Les chamites, indes pré-aryennes, Berceau...* Paris, Maisonneuve, 1892. 786p. 27cm.
886. VILLALTA, Blanco - *Antropofagia ritual americana*. Buenos Aires, Emecé, 1948. 123p. ilus. 18cm 2ex.
887. VINCENT, F.A. - *Recherches sur les poisons de l'Amérique Méridionale, curares des tribus indiennes du Brésil, Province du Pará*. Brest, E. Anner, 1861. 30p. ilus. 22cm.
(Encad. com: 'Études sur le curare...' por A. Voisin e H. Liouville)
888. WAITZ, Theodor - *Die Indianer Nordamerica's, eine Studie*. Leipzig, F. Fleischer, 1865. 180p. 21cm.
889. WAVRIN, Marquês de - *Les derniers indiens primitifs du bassin du Paraguay*. Paris, Lib. Larose, 1926. 2v. ilus. 28cm.
890. WHIFFEN, Thoas - *The North-West Amazonas, notes of some months spent among Cannibal tribes*. London, Constable, 1915. 314p. ilus. mapas. 22cm.
891. WISSLER, Clark - *The American Indian, an introduction to the anthropology of the New World*. 3ed. New York, Oxford Univ. Pr., 1938. 466p. ilus. mapas 22cm.

574 - BIOLOGIA

892. DARWIN, Charles - *The descent of man, and selection in relation to sex*. 2ed. rev. augm. London, J.Murray, 1890. 693p. ilus. 19cm.
893. SEWARD, A.C., Ed. - *Darwin and modern science, essays in commemoration of the centenary of the birth of Charles Darwin and of the fiftieth anniversary of the publication of 'The origin of species'*. Edited... by A.C. Steward. Cambridge, Univ. Pr., 1909. 595p. ilus. 24cm.

58 - BOTÂNICA

894. CRUZ, Jayme - Cainca, estudo botânico, pharmacognóstico e químico. Rio de Janeiro, s.d. (Separata: *Bol. Museu Nac.*, Rio de Janeiro, 5 (3): 97-110 ilus., s.d.)
(Encad. com: 'As pretensas espécies de baleias lisas do Atlântico' de A. de Miranda-Ribeiro).
895. HISTOIRE des drogues, especeries, et de certains medicaments simples, qui naissent e's Indes & en l'Amérique, divisé en deux parties... traduit en Français par Antoine Colin... 2ed. rev. augm. Lyon, Jean Pillehotts, 1619. 369p. ilus. 17cm. (Rarissimo)
896. JOHNSON JR., Herbert F. - *Carnauba expedition...* to study the carnauba palm at its source in the interior of Brazil. Written in collaboration with Arthur Dailey. Racine, Wis., autor, c1936. 115p. ilus. 26cm.
897. SAMPAIO, A. J. de - Nomes vulgares de plantas da Amazonia. Rio de Janeiro, 1934. 69p. (Separata: *Bol. Museu Nac.*, Rio de Janeiro, (10), 1934).
898. SIGISMUND, Reinhold - *Die Aromata*, in ihrer Bedeutung für Religion, Sitten, Gebrauche, Handel und Geographie des Alterthums... Leipzig, C.F. Winter, 1884. 234p. 23cm.
899. SPRUCE, Richard - *Notes of a botanist on the Amazon & Andes*, being records of travel on the Amazon and its tributaries... Ed. and condensed by A. R. Wallace, with a biographical introduction... London, Macmillan, 1908. 2v. ilus. mapas. 22cm.

59 - ZOOLOGIA

900. AZARA, Félix d' - *Essais sur l'histoire naturelle des quadrupedes de la Province du Paraguay...* avec une appendice sur quelques reptiles... Traduits sur le manuscrit inédit de l'auteur par Moreau-Saint-Méry. Paris, C. Pougens, 1801. 2v. 20cm (Raro)
901. MIRANDA-RIBEIRO, Alipio de - As pretensas espécies de baleias lisas do Atlântico. Rio de Janeiro, 1932. 11p. 7 estampas (Separata: *Bol. Museu Nac.*, Rio de Janeiro, 8, 1932).
902. TAUNAY, Affonso d'Escragnole - Monstros e monstregos do Brasil, ensaio sobre a zoologia fantástica brasileira nos séculos XVII e XVIII. São Paulo, 1936. (Separata: não identif. : 915-1044 ilus., s.d.)
903. — . *Zoologia fantástica do Brasil, séculos XVI e XVII*. São Paulo, Melhoramentos, s.d. 125p. ilus. 19cm.

HISTOIRE
DES DROGVES
ESPICERIES, ET DE CER-
TAINS MEDICAMENS SIM-
PLES, QUI NAISSENT E
Indes & en l'Amérique, di-
uisé en deux parties.

*La premiere comprise en quatre liures: les deux premiers de M.
Garcie du Jardin, le troisieme de M. Christophie de la
Coste, & le quatrieme de l'Histoire du Baulme adionstee de
nouveau en ceste seconde edition: où il est prouué, que nous
auons le vray Baulme d'Arabie, contre l'opinion des anciens
& modernes.*

*La seconde composee de deux liures de maistre Nicolas Monard,
traictans de ce qui nous est apporté de l'Amérique.*

Le tout fidellement traduit en françois, par Antoine Colia, maistre
Apothicaire Juré de la ville de Lyon; par luy augmenté de beaucoup
d'Annotations de diuerses drogues estrangeres & illustré de
plusieurs figures, non encores veüs.

Seconde edition revue & augmentée.

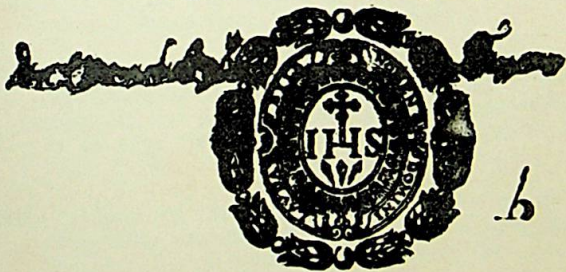

A LYON,

Aux despens de JEAN PILIHETTE,
à l'enseigne du nom de IESVS.

M. DC. XIX.

Avec priuilege du Roy.

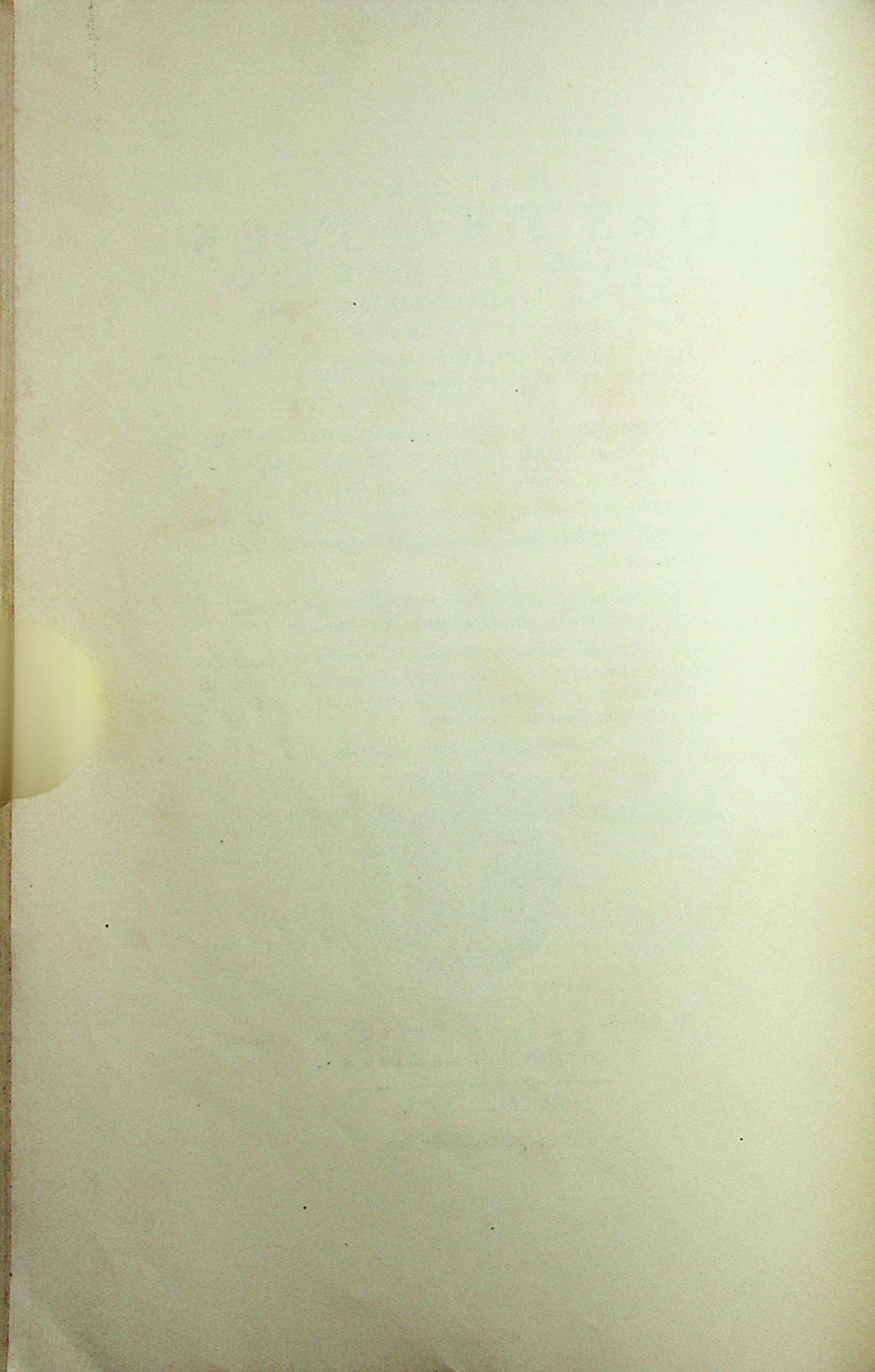

6 - CIÊNCIAS APLICADAS, TECNOLOGIA

61 - CIÊNCIAS MÉDICAS

904. ADEODATO, José - *Uma questão de terminologia médica*, orelha e ouvido. Bahia, Imp. Of., 1920. 81p. 21cm.
905. BERT, Paul & VOISIN, Auguste - *Curare*. Paris, 1869. (Separata: NOUVEAU dictionnaire de médecine et de chirurgie pratiques. Paris, J.B. Baillière, 1869. v. 10, p. 548-87, tab.)
(Encad. com: 'Études sur le curare...' de A. Voisin e H.Liouville)
906. EDELWEISS, M.L. - *Die schlechten Beziehungen unter Analytikern, ein therapeutischen Problem?* Munchen, 1967. (Separata: *Jb. Psychol. Psychother. Med. Anthropol.*, Munchen, 15 (3-4): 289-97, 1967).
907. FONSECA FILHO, Olympio da - *Affinidades parasitológicas e clínicas entre o tokelau da Ásia e da Oceania e o chimbêrê dos indígenas de Matto Grosso*. Rio de Janeiro, s.d. (Separata: *Bol. Museu Nac.*, Rio de Janeiro, 6 (3): 189-221, s.d.)
(Trabalho bilingue, em português e inglês)
908. JOBERT, COUTY & LACERDA - *Le curare*. Paris, 1879. 8p. (Separata: *Gaz. Hebdomad.*, Paris, (42) 1879).
(Encad. com: 'Études sur le curare...' por A.Voisin e H.Liouville)
909. LACERDA, J. B. de - *O veneno ophidico e os seus antidotos*. Rio de Janeiro, Museu Nac., 1881. 66p. 22cm.
910. MIRANDA, João Cardoso de - *Prodigiosa lagoa, descoberta nas Congonhas das Minas do Sabará, que tem curado a varias pessoas dos achaques, que nesta relação se expõem*. Reimpressão... por Augusto da Silva Carvalho. Coimbra, Universidade, 1925. XXXVIII, 29p. 23cm.
911. SOARES, Odilon da Silva - *Contribuição ao estudo das apophyses pterygoides, trabalho do Laboratório de Anthropologia do Museu Nacional*. Rio de Janeiro, s.d. (Separata: *Bol. Museu Nac.*, Rio de Janeiro, 5 (3): 61-92 illus., s.d.)
912. VOISIN, Augusto & LIOUVILLE, Henry - *Études sur le curare, des recherches et experiences... suivies de considérations pratiques et médico-légales*. Paris, V. Masson, 1866. 2Op. tab. 22cm.

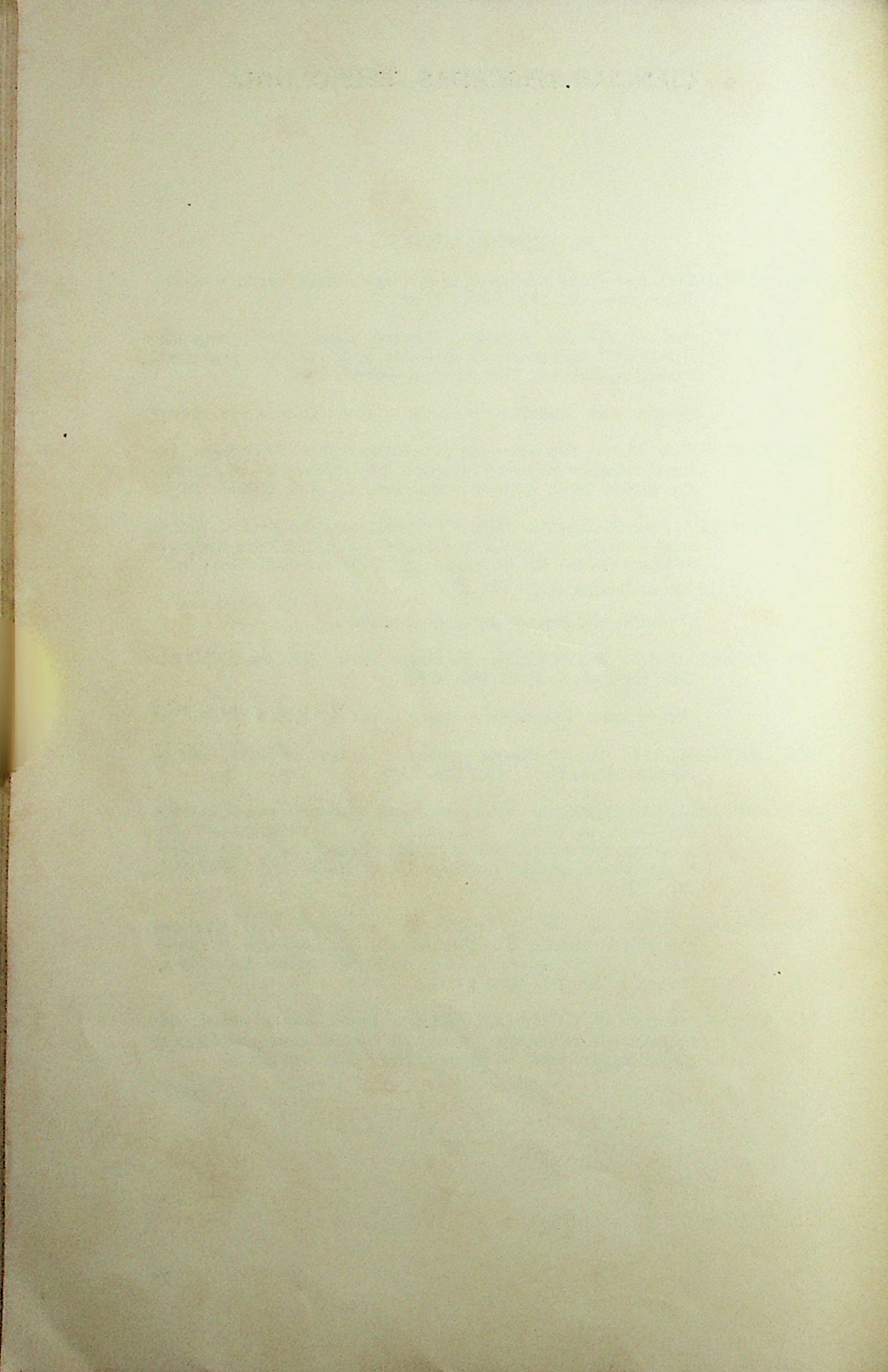

8 - LÍNGUA, LITERATURA

800.89 - Lingua Internacional

913. CHAVES, Sylla - *Por um mundo melhor através da poesia e do esperanto...* Rio de Janeiro, Inst. Doc., 1970. 259p. 21cm.
914. FRÖES, Heitor Prager - *Rotary e o problema de um idioma auxiliar internacional.* Bahia, Rotary Club, 1937. 28p. 23cm.
915. LORENZ, Francisco Valdomiro - *Diverskolora bukedoto*, poemoj kaj poemetoj tradukitaj 40 lingvoj. Rio de Janeiro, Fed. Esp. Bras., 1941. 159p. 18cm.
916. VOĈOJ de poetoj el la spirita mondo. Rio de Janeiro, Fed. Esp. Bras., 1944. 144p. 18cm.
917. ZAMENHOF, L.I. - *Esperanto...* Rio de Janeiro, Fed. Esp. Bras., 1939. 105p. 19cm.
918. — . *Essência e futuro da idéia de língua internacional.* Trad. e notas de Ismael Gomes Braga. Rio de Janeiro, Ed. Lingua Auxiliar, 1937. 86p. 19cm.

801 - LINGUISTICA, FILOLOGIA

Ver também: Estudos tupi-guaranis
Escrita, Paleografia
Missões cristãs, Catequese
Antropologia, Etnologia, Etnografia
Viagens, Descrições

919. ALBUQUERQUE, A. Tenorio d' - *Questões linguísticas americanas.* Rio de Janeiro, Ed. Aurora, 1949. 186p. 19cm.
920. ARENDT, Carl, Org. - *Ausführliches Sache und Wortregister zur zweiten Aufgabe von Franz Bopp's Vergleichender Grammatik...* Bearbeitet von C. Arendt. Berlin, F. Dummler, 1863. 272p. 22cm
921. AZEVEDO FILHO, Leodegário de - *Ensaio de linguística e filologia.* Rio de Janeiro, Fund. G. Vargas, 1971. 177p. 21cm.
922. BALLY, Charles - *El lenguaje y la vida.* Trad. de Amado Alonso. Buenos Aires, Losada, 1941. 247p. 20cm.
923. BALMES, Jaime Luciano - *Filosofia da linguagem.* Ed. rev. por R. de Meréje. São Paulo, Cult. Mod., s.d. 138p. 20cm.
924. BERTONI, Giulio - *Introdução à filologia.* Trad. de Giuseppe Carlo Rossi. Lisboa, Clássica Ed., 1943. 82p. 19cm.
925. BLOOMFIELD, Leonard - *Language.* New York, H. Holt, 1933. 564p. illus. 21cm.

926. BOPP, Franz - *Vergleichende Grammatik des Sanskrit, Send, Armenischen, Griechischen, Lateinischen, Litauischen, Altslavischen, Gothischen und Deutschen*. 2ed. Berlin, F. Dümmler, 1857-1861. 3v. 23cm
927. BUENO, Francisco da Silveira & PHILIPSON, J. - Debate sobre o plural dos etnomios. São Paulo, 1947. (Separata: *Rev. Museu Paul.*, São Paulo, 1:213-21, 1947)
928. CARMIGNANI, Giovanni - *Dissertazione critica sulle traduzioni...* coronata dall'Accademia Napoleone di Lucca, il 18, maggio 1808. Firenze, Molini, Landi, 1808. 116p. 19cm. (Rarissimo)
- (Encad. com: 'Elogio di Amerigo Vespucci' de Stanislao Canovai)
929. DAHLMANN, Joseph, SJ - *El estudio de las lenguas y las misiones*. Trad. del aleman por J. Rojas, SJ. Madrid, Lib. Católica, 1893. 207p. 20cm.
930. — . *Die Sprachkunde und die Missionen, ein Beitrag...* Freiburg, Herder, 1891. 128p. 23cm.
931. EDELWEISS, Frederico G. - A suposta invariabilidade dos gentílicos. Bahia, Imp. Of., 1948. 16p. (Separata: *Arq. Univ. Bahia, Fac. Fil.*, Salvador, 1, 1947) 3ex.
932. ENTWISTLE, William J. - *Aspects of language*. London, Faber and Faber, 1953. 370p. ilus. 23cm
933. FIGUEIREDO, Antonio Joaquim - *Resenha breve das idéias gramaticais, dos gregos aos nossos dias, e outros ensaios*. Tese de concurso... Rio de Janeiro, Imp. Exército, 1957. 165p. 22cm.
934. FIND, Franz Nicholas - *Die Haupttypen des Sprachbaus*. 3. ed. Leipzig, B.G. Teubner, 1923. 156p. 18cm. (Aus Natur und Geisteswelt, 268)
935. — . *Die Sprachstamme des Erdkreises*. 2. ed. Leipzig, B.G. Teubner, 1915. 143p. 18cm. (Aus Natur und Geisteswelt, 267)
936. — . *Die Sprachstamme des Erdkreises*. 3. ed. Leipzig, B. G. Teubner, 1923. 143p. 18cm. (Aus Natur und Geisteswelt, 267)
937. GENETIC relationship among languages, a symposium presented at the 1958 meetings of the American Anthropological Association. Bloomington, Indiana Univ., 1959. 66p. (Separata: *Anthrop. Ling.* Bloomington, 1 (2) 1959)
938. GOÊS, Carlos - *Da linguagem em suas modalidades*. Muzambinho, Silveira & Toledo, 1909. 62p. 22cm.
- (Encad. com: 'Serões grammaticas...' de E.Carneiro Ribeiro)
939. GREENBERG, Joseph H. - *Essays in linguistics*. Chicago, University, 1957. 108p. 26cm.
940. GUÊRIOS, Rosário Farani Mansur - Nos dominios da peleoinguística. Curitiba, 1940. 23p. (Separata: *An. Fac. Fil. Ciên. Let. Paraná*, Curitiba, 1940-1941).
941. — . *Pontos de método da fonética histórica*. Curitiba, A Cruzada, 1939. 58p. 22cm

CATÁLOGO DE LAS LENGUAS
DE LAS NACIONES CONOCIDAS:

Y NUMERACION, DIVISION, Y CLASES DE ESTAS

SEGUN LA DIVERSIDAD

DE SUS IDIOMAS Y DIALECTOS.

SU AUTOR

EL ABATE DON LORENZO HERVÁS,
Teólogo del Eminentísimo Señor Cardenal Juan Francisco
Albani, Decano del Sagrado Colegio Apostólico, y Canonista
del Eminentísimo Señor Cardenal Aurelio Roverella,
Pro-datario del Santo Padre.

VOLÚMEN I.

LENGUAS Y NACIONES AMERICANAS.

CON LICENCIA.

EN LA IMPRENTA DE LA ADMINISTRACION DEL REAL ARBITRIO DE ~~COMERCIO~~ LICENCIA.
MADRID AÑO 1800.

Se hallará en la Librería de Ranz calle de la Cruz.

942. GUNE, Pandurang Damodar, Ed. - *An introduction to comparative philology*. Edited by N.P. Gune. Poona, Poona Oriental Book House, 1950. 298p., appendice, mapas. 19cm.
943. HAAS, Mary R. - *The prehistory of languages*. Paris, Mouton, 1969. 120p. 22cm.
944. HERVÁS, Lorenzo, Abade - *Catálogo de las lenguas de las naciones conocidas, y numeracion, division, y clases de estas segun la diversidad de sus idiomas y dialectos*. Madrid, Real Arbitrio de Beneficencia, 1800-1802. 3v. 22cm (Raro)
945. HOCKETT, Charles F. - *A course in modern linguistics*. New York, Macmillan, c1958. 621p. illus. 21cm.
946. HOMBURGER, L. - *Le langage et les langues, introduction aux études linguistiques*. Paris, Payot, 1951. 256p. 22cm.
947. JESPERSEN, Otto - *Language, its nature, development and origen*. London, Allen & Unwin, 1922. 448p. 22cm
948. — . *The philosophy of grammar*. London, Allen & Unwin, 1924. 359p. 22cm.
949. — . *Phonetischen Grundfagen*. Leipzig, Teubner, 1904. 185p. 24cm.
950. KAINZ, Friedrich - *Psychologie der Sprache*. Stuttgart, F. Enke, 1941. 3v. 25cm.
951. KNOBLOCH, Jean - La voyelle thématique -e-/o-serait-elle un indice d'objet indo-européen? (Separata: *Lingua*, Haarlem, 3(4):407-20, 1953)
952. LA GRASSERIE, Raoul de - *De l'antériorité du genitif, des mots auxiliaires supplétifs & explétifs*. Paris, Maisonneuve, 1904. 96p. 25cm (Études de grammaire comparée)
953. — . *De la conjugaison pronominale notamment du prédicatif et du possessif*. Paris, Maisonneuve, 1900. 171p. 25cm (Études de grammaire comparée)
954. — . *Du verbe comme générateur des autres parties du discours, du phénomène au noumène, notamment dans les langues indo-européennes, les sémitiques et les ouraloaltaïques*. Paris, Maisonneuve, 1914. 310p. 25cm (Études de grammaire comparée)
955. LINSKY, Leonard, Ed. - *Semantics and the philosophy of language, a collection of readings*, Edited by L. Linsky. Urbana, Univ. Illinois Pr., 1952. 289p. 26cm.
956. MACHADO, José Pedro - *Breve história da linguística*. Lisboa, Ed. Inquérito, 1942. 102p. 19cm.
957. MAROUZEAU, J. - *Lexique de la terminologie linguistique, français, allemand, anglais, italien*. 3. ed. augm., mise en jour. Paris, Paul Geuthner, 1951. 265p. 22cm.
958. MEILLET, A. - *Linguistique historique et linguistique générale*. Paris, H. Champion, 1948. 334p. 24cm.

INFERMIDADES
DA
LINGUA,
E ARTE QUE A ENSINA
a emmudecer para melhorar.

AUTHOR
SYLVESTRE
SILVERIO DA SILVEIRA E SILVA.

INVOCA-SE
A PROTECÇÃO DO GLORIOSO
S.^{TO} ANTONIO
DE LISBOA
Por MANOEL JOSEPH DE PAIVA.



L I S B O A : M. DCC. LIX.
Na Of. de MANOEL ANTONIO MONTEIRO.
Com todas as licenças necessarias.
E á sua custa impresso.

959. — . & COHEN, Marcel, Org. - *Les langues du monde*. Par un groupe de linguistes, sous la direction de A. Meillet et M. Cohen. Paris, E. Champion, 1924. 811p. 18 mapas. 25cm.
960. — . *Les langues du monde*. Par un groupe de iinguistes, sous la direction de A. Meillet et M. Cohen. Nouv. ed. Paris, CNRS, 1952. XLII, 1294p. atlas 24cm
- (Inclui 'Atlas des langues du monde', em anexo, com 21 mapas em 26 folhas)
961. MOELLER, Hermann - *Sul problema della parentela delle lingue*. Lettera ad A. Meille... presentata da ... A. Trombetti. Bologna, s.c.p., 1914. 7p. 32cm.
- (Encad. com: 'Di Alcuni nomi del cane...' de A. Trombetti)
962. MULLER, Friedrich - *Grundriss der Sprachwissenschaft*. Wien, A. Holder, 1876-1888. 4v. 23cm.
963. MULLER, Max - *La science du langage*, cours professé à l'Institution Royale de la Grande-Bretagne en l'anée 1861. Trad. de l'anglais par G. Harris et G Perrot. 2ed. rev. augm. Paris, Durand et Lauriel, 1867. 530p. 22cm (Raro)
964. NIDA, Eugene A. - *Linguistic interludes*. Santa Ana, Calif., Summer Inst. Ling., 1947. 176p. 21cm.
965. PADBERG-DRENKPOL, J. A. - Limalha linguistica dum naturalista. Rio de Janeiro, s.d. (Separata: *Bol. Museu Nac.*, Rio de Janeiro, () : 53-88, s.d.)
- (Encad. com: 'Os etruscos na América...' de A.Childe).
966. PAIVA, Manoel Joseph de (Sylvestre Silverio da Silveira e Silva) - *Infermidades da lingoa, e arte que ensina a emmudecer para melhorar*. Invoca-se a protecçam do glorioso Sto.Antonio de Lisboa. Lisboa, M.A. Monteiro, 1759. 212p. 20cm (Raro)
967. PAUL, Hermann - *Prinzipien der Sprachgeschichte*. Sed. Halle, M. Niemeyer, 1920. 428p. 23cm.
968. PEI, Mario - *The story of language*. London, Allen & Unwin, 1952. 493p. 22cm
969. PEIXOTO, Almir Câmara de Matos - *O elemento primeiro em linguistica*. Rio de Janeiro, Org. Simões, 1952. 133p. 18cm.
970. PORZENZINSKI, Viktor - *Einleitung in die Sprachwissenschaft*. Autorisierte Übersetzung aus dem Russischen von Erich Boehme. Leipzig, Teubner, 1910. 229p. 21cm.
971. ROBLES DEGANO, Felipe - *Filosofia del verbo*. 2ed. Madrid, Espasa-Calpe, 1931. 287p. 18cm.
972. SANFELD-JENSEN, K. - *Die Sprachwissenschaft*. Leipzig, Teubner, 1915. 124p. 18cm (Aus Natur und Geisteswelt, 472)
973. SAPIR, Edward - *Language, an introduction to the study of speech*. New York, Harcourt, Brace, 1921. 258p. 19cm

974. SAUSSURE, Ferdinand de - *Cours de linguistique générale*. Publié par C. Bally et A. Sechehaye, avec la collaboration de A. Riedlinger. Paris, Payot, 1922. 331p. 22cm.
975. SCHMIDT, P.G. - Les sons du langage et leur représentation dans un alphabet linguistique général. Trad. de P.J. Hermes. Salzbourg. 1907. 126p. (Separata: *Anthropos*, Freiburg, 2 (2-6) 1907)
976. SCHMIDT, P. W. - *Die Sprachfamilien und Sprachenkreise der Erde*. Mit einem Atlas von 14 Karten in Lithographie. Heidelberg. C. Winter's Univ., 1926. 2v. 20cm 41cm (Ethnologische Bibliothek. 5)
977. STELLA, Jorge Bertolaso - *Monogenismo linguistico, traços de glottologia geral comparada*. São Paulo, Ferraz, 1927. 169p. 24cm.
978. — . *Vestigios da lingua primitiva*. São Paulo, s.c.p., 1933. 123p. 23cm.
979. TROMBETTI, Alfredo - *Di alcuni nomi del cane e di altri carnivori*. Bologna, s.c.p., 1913. 14p. 32cm.
980. — . *Saggi di glottologia generale comparata*. Bologna, s.c.p., 1907-1915. 3v. 32cm.
981. VENDRYES, J. - *Le langage, introduction linguistique à l'histoire*. Paris. Renaissance du Livre, 1921. 447p. 20cm (L'évolution de l'humanité)

801 (07) - Livros Didáticos Bilingues

982. COURSIER, Edouard - *Manuel de la conversation française et allemande*. 35. ed. ... par Paul Banderet. Berlin, Langenscheidtsche, c1910. 624p. 16cm.
983. FIORI, Annibale - *Handbuch der italienischen und deutschen Konversationssprache oder Dolltandige Unleitung...* auch ein Vademecum für Reisende von Annibale Fiori. Berlin, Langenscheidt, 1910. 484p. 16cm.
984. HOERENZ, Karl - *Latein durch selbst-unterricht*. Berlin, August Schulke, 1912. 191+96p. 19cm.
985. LOEWE, Heinrich, Ed. - *Deutsch-englische Phraseologie in systematischer Ordnung nebst einem systematical Vocabulary...* Unter Mitwirkung von Dr. Bernhard Schmitz. Herausgegeben von Heinrich Loewe. 12. ed. Berlin, Langenscheidt, s.d. 198p. 20cm.
986. SACERDOTE, Gustavo - *Deutsch-italienische Phraseologie in systematischer Ordnung nebst einem Vocabulário sistematico...* Berlin, Langenscheidt, 1909. 246p. 20cm.
987. — . *Italianische Konversations Grammatik*. Berlin, Langenscheidt, 1910. 2v. 20cm.
988. SCHMITZ, Bernhard - *Deutsch-französische Phraseologie in systematischer Ordnung nebst einem Vocabulaire systématique...* 21. ed. Berlin, Langenscheidt, 1912. 272p. 20cm.

802.0 - LINGUA INGLÊSA

989. ALVES, Isaias - *Da fonética inglesa*. Salvador, Liv. Santa Cruz, 1942. 98p. illus. 22cm.
990. PEIXOTO, Manuel - *O coloquialismo idiomático da lingua inglesa*, tese. Salvador, Manu, 1953. 92p. illus. 23cm.
991. SILVA, Edson Nunes da - *Introdução ao estudo do verbo To Get*. Salvador, Manu, 1952. 88p. 22cm. 2ex.

803 - LINGUAS GERMÂNICAS

992. KUYPER, G. - *Elements de grammaire néerlandaise*, a l'usage des étrangers. La Haye, Martinus Hijhoff, 1870. 199p. 18cm.
993. SCHWARZ, Ernst - *Goten, Nordgermanen, Angelsachsen. Studien zur Ausgliederung der germanischen Sprachen*. Bern, A. Francke, 1951. 277p. 24cm.

803.0 - Lingua Alemã

994. LESSMANN, Heinrich - *Der deutsche Volksmund im Lichte der Sage*. Berlin, Haude & Max Paschke, 1922. 423p. 21cm.
995. LOEWE, Richard - *Germanische Sprachwissenschaft*. 3. ed. Berlin, Walter Gruyter, 1922. 96p. 15cm.
996. MATHIAS, Theodor - *Sprachleben und Sprachschaden*, ein Führer durch die Schwantungen und Schwierigkeiten des deutschen Sprachgebrauchs. 5. ed. Leipzig, Friedrich Brand, 1921. 503p. 22cm.
997. MOELLER, Hermann - *La preposizione tedesca 'gegen'*. Nota... presentata da A. Trombetti. Bologna, s.c.p., 1914. 15p. 32cm.
- (Encad. com: 'Di alcuni nomi del cane...' de A.Trombetti)
998. SANTOS FILHO, João Gustavo dos - *Observações a respeito de algumas dificuldades encontradas pelo brasileiro no estudo da grammatica elementar alemã*, these. Bahia, Nova Graphica, 1926. 108p. 23cm
999. WASSERZIEHER, Ernst - *Bilderbuch der deutschen Sprache*. Berlin, Dummler, 1921. 292p. 18cm.
1000. ———. *Leben und Weben der Sprache*. 3. ed. Berlin, Dummler, 1921. 280p. 19cm.
1001. WEISE, Oskar - *Die deutsche Sprache als Spiegel deutscher Kultur*, Kulturgeschichtliche Erörterungen auf Sprachlicher Grundlage. Jena, Frommannsche Buchhandlung, 1923. 175p. 23cm.
1002. WUSTMANN, Gustav - *Allehand Sprachdummheiten*, kleine deutsch Grammatik des Zweitelhaften, des Falschen und des Hasslichen... 9. ed. Berlin, Walter Grunter, 1923. 344p. 20cm.

804 - LINGUAS ROMÂNICAS

1003. BOURCIEZ, Édouard - *Éléments de linguistique romane*. 4ed. rev. Paris, C. Klincksieck, 1946. 783p. 21cm.

1004. DIEZ, Friedrich - *Grammatik der romanischen Sprachen*. Bonn, E. Weber, 1870-1872. 3v. 22cm.
1005. MEYER-LUBKE, W. - *Einführung in das Studium der romanischen Sprachwissenschaft*. 3. ed. Heidelberg, C. Winter, 1920. 301p. 20cm.
1006. — . *Introdução ao estudo da glotologia romanica*. Redação portuguesa de Antonio da Guerra Júdice. Lisboa, Clássica, 1916. 445p. 18cm

804.0 - Lingua Francêsa

1007. BRUNEAU, Charles - *Manuel de phonétique*. Paris, Berger-Levrault, 1927. 133p. 23cm.
1008. DAUZAT, Albert - *Les noms de lieux, origine et évolution, villes et villages, pays, cours d'eau, montagnes, lieux-dits*. Paris, Delagrave, 1947. 264p. 19cm.
1009. — . *Traité d'anthroponyme française, les noms de famille de France*. 2. ed. rev. Paris, Payot, 1949. 454p. 23cm.
1010. GALICHET, Georges - *Essai de grammaire psychologique du français moderne*. 2ed. Paris, Pr. Univ. Fran., 1950. 228p. 23cm.
1011. GUILLAUME, Gustav - *Temps et verbes, théorie des aspects, des modes et des temps*. Paris, H. Champion, 1929. 134p. illus. 25cm.

805.0 - Lingua Italiana

1012. SACERDOTE, Gustavo - *Nel bel paese, manuale delle lingua italiana parlata, compilato ad uso degli stranieri da G.Sacerdote*. 2. ed. Berlino, Langenscheidt, s.d. 258p. 20cm.

806.0 - Lingua Espanhola

1013. ALONSO, Amado - *De la pronunciacion medieval a la moderna en español*. Ultimado y dispuesto para la impreña por Rafael Lapesa. Madrid, Ed. Gredos, 1955. v. 1 21cm (Biblioteca romanica hispanica)
1014. — . *Estudios linguisticos, temas hispanoamericanos*. Madrid, Ed. Gredos, c1953. 446p. 20cm (Biblioteca romana:za hispanica)
1015. BELLO, Andres & CUERVO, Rufino J. - *Gramatica de la lengua castellana*. Ed. compl. rev., corr., aum. con un prologo e frecuentes observaciones de Niceto Alcalá-Zamora y Torres. Buenos Aires, Ed. Sopena, 1954. 541p. 23cm.
1016. ESPINOSA, Aurelio M. - *Estudios sobre el español de Nuevo Mejico, fonética*. Trad. y reelaboración con notas por Amado Alonso y Angel Resenblat, con nueve estudios complementarios sobre 'Problemas de dialectologia hispanoamericana' por Amado Alonso. Buenos Aires, Inst. Filol., 1930. 472p. 23cm. (Biblioteca de dialectologia hispanoamericana, 1)
1017. HENRIQUEZ UREÑA, Pedro - *El español en Santo Domingo*. Buenos Aires, Inst. Filol., 1940. 301p. 23cm. (Biblioteca de dialectologia hispanoamericana, 5)

1018. — . *Para la historia de los indigenismos, papa y batata el enigma del Aje Boniato Cariba, palabras antillanas*. Buenos Aires, Inst. Filol., 1938. 147p. 23cm. (Biblioteca de dialectología hispanoamericana, 3).
1019. — . *Sobre el problema del andalucismo dialectal de América*. Buenos Aires, Inst. Filol., 1932. 136p. 23cm. (Biblioteca de dialectología hispanoamericana, 1)
1020. HILLS, E.C. et alii - *El español en Mejico, los Estados Unidos y la América Central*. Trabajos de E.C. Hills, F. Semeleder, C. Carroll Marden e otros Con anotaciones y estudios de Pedro Henriquez Ureña. Buenos Aires, Inst. Filol., 1938. 526p. 23cm. (Biblioteca de dialectología hispanoamericana, 4)
1021. LENZ, Rudolf - *Die indianischen Elemente im chilenischen Spanisch*, Inhaftilich Geordnet. Halle, M. Niemeyer, 1902. 48p. 24cm.
1022. — . BELLO, Andrés & OROZ, Rodolfo - *El español en Chile*. Trad., notas y apéndices de Amado Alonso y Raimundo Lida. Buenos Aires, Inst. Filol., 1940. 374p. 23cm. (Biblioteca de dialectología hispanoamericana, 6)
1023. MEDINA, J.T. - *Los americanismos del diccionario de la Real Academia Española*. Santiago, Balcellos, 1927. 36p. 26cm.
1024. MENÉNDEZ PIDAL, R. - *Manual de gramática histórica española*. 6. ed. corr. aum. Madrid, Espasa-Calpe, 1941. 369p. 23cm.
1025. — . *Orígenes del español, estado lingüístico de la Península Ibérica hasta el Siglo XI*. 4. ed. Madrid, Espasa-Calpe, 1956. 592p. mapas 23cm.
1026. MONNER SANS, R. - *Notas al castellano en la Argentina*. Con un prólogo del Dr. Estanislao S. Zeballos. 2. ed. corr. aum. Buenos Aires. AGLP, 1924. 351p. 18cm.
1027. NASCENTES, Antenor - *Um ensaio de phonetica diferencial luso-castelhana*, dos elementos gregos que se encontram no espanhol. Rio de Janeiro, J. Comm., 1919. 149p. 20cm.
1028. NAVARRO TOMÁS, T. - *Manual de pronunciación española*. 4. ed. corr., aum. Madrid, Cent. Est. Hist., 1932. 326p. 20cm.
1029. RUBIO, Dario - *La anarquía del lenguaje en la América española*. Mexico, Conf. Reg. Obrera, 1925. 2v. 24cm.
1030. SALILLAS, Rafael - *El delincuente español, el lenguaje*, estudio filologico, psicologico y sociologico, con dos vocabularios jergales. Madrid, V. Suarez, 1896. 343p. 18cm.
1031. SCHULTEN, Adolf - *O nome Espanha*. Trad. de M. Gikovate. Rio de Janeiro, s.d. (Separata: *Bol. Museu Nac.*, Rio de Janeiro, (): 149-51, s.d.
- (Encad. com: 'Os etruscos na América...' de A.Childe)
1032. TISCORNIA, Eleuterio F. - *La lengua de 'Martín Fierro'*. Buenos Aires, Inst. Filol., 1930. 316p. mapa. 23cm. (Biblioteca de dialectología hispanoamericana, 3)

1033. ALI, M. Said - *Difficuldades da língua portuguesa*, estudos e observações. 2ed. rev. augm. Rio de Janeiro. Typ. Besnard. 1919. 327p. 19cm.
1034. — . *Lexeologia do português histórico*. São Paulo. Melhoramentos. 1921. 221p. 22cm.
1035. AMARAL, Vasco Botelho do - *Estudos críticos de língua portuguesa contra os gramáticos*. Porto, autor, 1948. 291p. 19cm.
1036. — . *Glossário crítico de dificuldades do idioma português*. Porto. S. Lopes, 1947. 629p. 20cm.
1037. ANDRADE, Francellino de - *Estudos de português, epístolas gramaticais*, resposta aos críticos d'O vernáculo'. Bahia, Duas Américas. 1923. 211p. 24cm.
1038. — . *A língua sem a gramática, consultório linguístico*. Bahia, Duas Américas, 1929. 223p. 22cm.
1039. — . *Monographia sobre o emprego da crase*. 2ed. Bahia, Catilina, 1919. 53p. 17cm.
1040. — . *Réplica às críticas do Dr. Candido de Figueiredo sobre a 'Monographia da crase'*. Bahia. Catilina, 1913. 128p. 19cm.
1041. ANDRADE, Gustavo de - *Cacolexias ou vícios de linguagem*. Bahia, Typ. Bahiana, 1910. 120p. 23cm.
1042. — . *Estixologia ou pontuação*. Bahia, B. da Costa, 1909. 26p. 16cm
1043. — . *Estixologia ou pontuação*. 3ed. corr. ampl. Bahia, Catilina, 1921. 20p. 19cm.
1044. — . *A stylistica no Instituto Normal, glosas heterodoxas*. Bahia, Typ. Bahiana, 1908. 87p. 22cm.
1045. — . *Grammatica eclectica da língua portuguesa*, curso superior. Bahia, Catilina, 1917. 453p. 24cm.
1046. BARRETO, Mário - *Através do dicionário e da gramática*, correio de consulentes. 2ed. Rio de Janeiro, Civ. Bras., 1936. 355p. 18cm.
1047. BARROS, João de - *O diálogo em louvor da nossa linguagem*. Introdução de Luciano Pereira da Silva. Coimbra, Universidade, 1917. 21p. 25cm.
1048. BELLEGARDE, Guilherme - *Lexicologia, vocabulos e locuções da língua portuguesa*. Rio de Janeiro, N. Alves, 1887. 173p. 19cm
1049. BERGO, Vittorio - *Consultor de gramática e de estilística*, em ordem alfabética. Rio de Janeiro, Z. Valverde, 1942. 263p. 21cm
1050. BOLÃO, Manuel de Paiva - *Introdução ao estudo da filologia portuguesa*. Lisboa, Rev. Portugal, 1946. 150p. 25cm.
1051. BUENO, Francisco da Silveira - *Estudos de filologia portuguesa*. São Paulo, Saraiva, 1946. v. 1. 19cm.

1052. — . *Gramática normativa da lingua portuguesa*, curso superior, com suplemento literário e a nomenclatura gramatical brasileira. 6ed. São Paulo, Saraiva, 1963. 433p. 22cm.
1053. CAMARA JR., Joaquim Mattoso - *Problemas de linguística descritiva*. Petropolis, Vozes, 1969. 71p. 23cm.
1054. CASASSANTA, Mário - *Notas de Raul Soares à gramática de João Ribeiro*. Belo Horizonte, P. Bluhm, 1941. 90p. 19cm.
1055. COUTINHO, Ismael de Lima - *Pontos de gramática histórica*. 3ed. rev. aum. Rio de Janeiro, Liv. Academica, 1945. 364p. 24cm.
1056. DALGADO, Sebastião Rodolpho, Pe. - *Dialecto indo-português de Damão*. Rio de Janeiro, J. Leite, 1903. 36p. (Separata: *Rev. Ta-ssi-yang-kuo*, Toquio, 3 (6); 4 (2,4,5) 1903.) 2 ex.
1057. — . *Dialecto indo-português de Gôa*. Reimpr. fac-simile. Rio de Janeiro, J. Leite, 1922. 22p. 23cm.
1058. *Influencia do vocabulario português em linguas asiáticas*. Coimbra, Universidade, 1913. 249p. mapas 24cm (Raro)
1059. DINIZ, Almachio - *Ensaio critico sobre o evolucionismo morphologico da lingua portuguesa*. Bahia, Liv. Economica, 1914. 152p. 21cm.
1060. — . *Ensaio critico sobre o evolucionismo morphologico da lingua portuguesa*. Bahia, Esc. Aprend. Artif., 1928. 150p. 21cm (2ex.).
1061. DUQUE-ESTRADA, Osorio - *Analyse syntactica*, noções essenciais. Rio de Janeiro, J. Comm., 1916. 49p. 20cm.
(Encad. com: 'Futilidades estopantes...' de J.M.Monteiro)
1062. FIGUEIREDO, Candido de - *O problema da colocação de pronomes*, suplemento às gramáticas portuguesas, com um juizo crítico de Gonçalves Viana. 6ed. Lisboa, Clássica, 1937. 407p. 18cm.
1063. FORTES, Herbert Parentes - *Uma interpretação da crase portuguesa*. Rio de Janeiro, Min. Educ. Cult., 1954. 99p. 22cm.
1064. FREIRE, Francisco José (Candido Luzitano) - *Reflexões sobre a lingua portugueza*. Lisboa, Soc. Propag. Conhecim., 1842. 3v. 19cm (Encad. juntos)
1065. FREIRE, Laudelino - *Estudos de linguagem*. Rio de Janeiro, Brasil Ed., 1937. 158p. 19cm.
1066. FURTADO, Sebastião da Silva - *Grafia dos nomes geográficos, importancia e necessidade da escrita correcta dos nomes geográficos*. (Separata: *Rev. Portugal, Ling. Port.*, 27:269-344, 1962)
1067. — . *Nomes geográficos*. (Separata: *Rev. Portugal, Ling. Port.*, Lisboa, 28:6-42, 1963)
1068. GÓES, Carlos & PALHANO, Herbert - *Gramática da lingua portuguesa, para o ensino médio*. 3. ed. Rio de Janeiro, Francisco Alves, 1961. 255p. 18cm.
1069. GOMES, Lindolpho - *Emprego do infinito pessoal e impessoal, estudo sobre a locução 'fazer com que'*. Juiz de Fora, Typ. Brasil, 1917. 39p. 22cm.
(Encad. com: 'Serões grammaticaes...' de E. Carneiro Ribeiro)

1070. JUCÁ FILHO, Cândido - *As categorias gramaticais*, adjetivos determinativos, revide a uma crítica impensada de Gladstone Chaves de Melo em 'Iniciação à filologia portuguesa'. Rio de Janeiro, J. Comm., 1935. 64p. 18cm.
1071. LEÃO, Duarte Nunes de - *Origem da lingua portuguesa*. 4ed. Lisboa, Pro Dome, 1945. 363p. 19cm.
1072. LEONI, Francisco Evaristo - *Genio da lingua portugueza, ou causas racionaes e philologicas de todas as formas e derivações da mesma lingua*, comprovadas com innumeraveis exemplos extrahidos dos auctores latinos e vulgares. Lisboa, Typ. Panorama, 1858. 2v. 21cm.
1073. LOPES, David - *A expansão da lingua portuguesa no oriente durante os séculos XVI, XVII e XVIII*. Barcelos, Portucalense, 1936. 188p. illus. 26cm.
1074. MASSA, José Noronha Napoles, Pe. - *Grammatica analytica da lingua portugueza*. Rio de Janeiro, Lombaerts, 1888. 541p. 23cm.
1075. MELO, Gladstone Chaves de - *Iniciação à filologia portuguesa*. 2 ed. ref. aum. Rio de Janeiro, Liv. Academica, 1957. 386p. 24cm.
1076. MENDES, Brito - *A função dos acentos em português*. Rio de Janeiro, Z. Valverde, 1943. 47p. 18cm.
1077. MONTEIRO, Clovis - *Português da Europa e português da América*, aspectos da evolução do nosso idioma. Rio de Janeiro, J. Leite, s.d. 253p. 24cm
1078. MONTEIRO, Gomes & LEÃO, Costa - *A vida misteriosa das palavras*, origem e explicação de modismos, dizeres comuns e frases-feitas. Lisboa, Portugália, 1944. 22p. 19cm.
1079. MONTEIRO, J.M. - *Futilidades estopantes, falar, escrever, contar... à moderna*, notas de viagem. Rio de Janeiro, O Globo, 1926. 29p. 20cm.
1080. MOTTA, Othoniel - *Horas philologicas*. São Paulo, Ed.Nacional, 1937. 260p. 18cm.
1081. — . *O pronome 'se'*, réplica ao Prof. Said Ali. Campinas, Genoud, 1916. 27p. 20cm.
(Encad. com: 'Futilidades estopantes...' de J.M.Monteiro)
1082. NASCENTES, Antenor - *Ligeiras notas sobre redação official*. Rio de Janeiro, J. Comm., 1914. 76p. 20cm.
(Encad. com: 'Um ensaio de phonetica diferencial...' do mesmo autor)
1083. NOGUEIRA, Rodrigo de Sá - *Crítica etimológica*. Lisboa, Liv. Clássica, 1949. v. 1 19cm.
1084. — . *Elementos para um tratado de fonética portuguesa*. Lisboa, Imp. Nac., 1938. 380p. 25cm.
1085. — . *Estudos sobre as onomatopeias*. Lisboa, Liv. Clássica, 1950. 279p. 19cm.

1086. — . *Subsídios para o estudo das consequências da analogia em português*. Lisboa, Liv. Clássica, 1937. 188p. 19cm.
1087. — . *Tentativa de explicação dos fenómenos fonéticos em português*. Lisboa, Liv. Clássica, 1941. 203p. 22cm.
1088. NUNES, José Joaquim - *Compêndio de gramática histórica portuguesa, fonética e morfologia*. 3ed. Lisboa, Liv. Clássica, 1945. 475p. 22cm
1089. — . A vegetação na toponímia portuguesa. Coimbra, Universidade, 1920. 47p. (Separata: *Bol. Classe Let. Acad. Real Scien.*, Lisboa, 13).
1090. OITICICA, José - *Estudos de phonologia*, 1ª série. s.l.p., s.c.p., 1916. 79p. 20cm.
- (Encaç. com: 'Futilidades estopantes...' de J.M.Monteiro)
1091. OLIVEIRA, Fernão de - *Grammatica da lingoagem portuguesa*. 3ed. feita em harmonia com a 1ª de 1536, sob a direção de Rodrigo de Sá Nogueira, seguida de um estudo e de um glossário de Anibal Ferreira Henriques. Lisboa, J.Fernandes Jr., 1933. 142p. 23cm (Raro)
1092. PIEL, Joseph M. - *O patrimonio visigodo da lingua portuguesa*. Coimbra, Univ., Inst. Alemão, 1942. 37p. 19cm.
1093. PINTO, Pedro A. - *Estudinhos de etimologia*, notas ao correr da pena. Rio de Janeiro, Tip. Carmo, s.d. 233p. 19cm.
1094. PIRES, João - *Anotações philologicas*. Bahia, Diário da Bahia, 1914. 101p. 19cm.
1095. RAIMUNDO, Jacques - *O elemento afro-negro na lingua portuguesa*. Rio de Janeiro, Renascença, 1933. 191p. 19cm.
1096. RIBEIRO, Ernesto Carneiro - *Ligeiras observações sobre as emendas do Dr.Ruy Barbosa feitas à redacção do 'Projecto do codigo civil'*. Bahia, Catilina, 1917. 92p. 23cm (2ex.)
1097. — . *A redacção do 'Projecto do codigo civil' e a 'Replica' do Dr.Ruy Barbosa*. Bahia, Catilina, 1923. 925p. 27cm.
1098. — . *Serões grammaticaes, ou nova grammatica portugueza*. 2ed. rev. augm. Bahia, Catilina, s.d. 872p. 22cm.
1099. — . *Serões grammaticaes, ou nova grammatica portugueza*. 6ed. Novas notas... de Deraldo Ignacio de Sousa. Salvador, Progresso, 1955. 815p. 24cm.
1100. RIBEIRO, João - *Grammatica portugueza*, curso superior. 20ed. Rio de Janeiro, Francisco Alves, 1923. 371p. 18cm.
1101. RIBEIRO, Joaquim - *Estética da lingua portuguesa*. Rio de Janeiro, A Noite, s.d. 308p. 19cm.
1102. — . *Origem da lingua portuguêsã, estudos*. Rio de Janeiro, Record, s.d. 219p. 19cm (2ex.)
1103. RIBEIRO, Julio - *Grammatica portugueza*. 13ed. Rio de Janeiro, Francisco Alves, 1919. 361p. 21cm.

1104. RIZZO, José - *Da colocação dos pronomes pessoais*. São Paulo, Ed.Nacio-
nal, 1939. 159p. 19cm.
1105. SILVA, Antonio Moraes e - *Epitome da grammatica portuguesa*. Engenho
Novo da Moribeca, Pe., s.c.p., 1802-1821. XLp. 28cm (Rarissimo)
1106. TAUNAY, Alfredo d'Escragno, Visconde de - *Philologia e critica.
impressões e estudos*. São Paulo, Melhoramentos. 1921. 191p.
18cm.
1107. TAVARES, José Pereira - *História da lingua portuguesa*. Lisboa, Liv.
Universal, 1923. 106p. 19cm.
1108. VASCONCELOS, Carolina Michaelis de - *Lições de filologia portuguesa*.
segundo as preleções feitas aos cursos de 1911-12 e de 1912-13,
seguidas das 'Lições práticas de português arcaico'. Lisboa, Rev.
Portugal, 1946. 429p. 26cm.
1109. VIANNA, A.R. Gonçalves - *Exposição da pronuncia normal portuguesa
para uso de nacionaes e estrangeiros*. Memoria destinada à X
sessão do Congresso Internacional de Orientalistas. Lisboa, Imp.
Nac., 1892. 101p. 24cm.
1110. — . *Palestras filológicas, vocabulário, gramática, várias*. 2ed. aum.
Lisboa, Liv. Clássica, 1931. 290p. 19cm.

806.90 (81) - Lingua Portuguêsa - Brasil

1111. BARROSO, Gustavo (João do Norte) - *A ortografia oficial*. Rio de Janeiro,
Civ. Bras., 1931. 90p. 18cm.
1112. BOITEUX, Lucas Alexandre - *A toponomastica da costa catharinense no
seculo XVI*. Memoria apresentada ao 5. Congresso de Geografia,
reunido na Bahia, a 7 de setembro de 1916. Rio de Janeiro, Imp.
Naval, 1937. 46p. illus. (Separata: *Rev. Marit. Bras.*, Rio de
Janeiro, maio-jun., 1937)
1113. BUGGENHAGEN, Erich Arnold von - *Worteigentumlichkeiten der
brasilianischen Sprache*, Entwurf zu einem Handbuch. São Paulo,
Inst. Hans Staden, 1951. 164p. 23cm.
1114. CARVALHO, Antonio de Araújo Mello - *A graphia de Brasil*, estudo
philologico, historico e comparativo da palavra Brasil. Rio de
Janeiro, Imp. Nac., 1910. 40p. 24cm.
1115. CHEDIK, Antonio J., JUCÁ FILHO, Candido, PINTO, Pedro A., et alii
- *Em defesa do idioma*, criticas ao 'Dicionário de dúvidas e dificul-
dades do idioma nacional' de Antenor de Veras Nascentes. Rio de
Janeiro, Epasa, 1944. 200p. 19cm.
1116. ELIA, Silvio - *O problema da lingua brasileira*. Prefácio de Nelson
Romero. Rio de Janeiro, Pongetti, 1940. 172p. 19cm.
1117. FORTES, Herbert Parentes - *Critica do critério atual de correção
grammatical no Brasil*, ensaio de linguistica aplicada. Teze para
concurso... Bahia, S.Francisco, 1927. 71p. 24cm.
1118. — . *A gramatica e evolução da lingua portuguesa no Brasil*. Tese de
concurso. Rio de Janeiro, s.c.p., 1933. 77p. 23cm.

1119. HOUAISS, Antonio - *Sugestões para uma política da língua*. Rio de Janeiro, Inst. Nac. Livro, 1960. 224p. 16cm.
1120. JUCÁ FILHO, Candido - *A pronuncia brasileira*. Rio de Janeiro, Ed. Brasílica, 1939. 68p. 23cm.
1121. LAYTANO, Dante de - Os africanismos do dialeto gaúcho. Porto Alegre, 1936. 66p. (Separata: *Rev. Inst. Geog. RS*, Porto Alegre, 15 (2) 1936.
1122. LEITE, Solidonio - *A língua portuguesa no Brasil*. Rio de Janeiro, J. Leite, 1922. 115p. 18cm.
1123. LEMOS, Virgílio de - *A língua portuguesa no Brasil*. Memoria apresentada ao V Congresso de Geographia... Bahia. Bahia, Imp. Off., 1916. 95p. 20cm (2ex.)
1124. LIMA SOBRINHO, Barbosa - *A língua português e a unidade do Brasil*. Rio de Janeiro, J. Olympio, 1968. 202p. 23cm (Documentos brasileiros)
1125. LIND, Ivan - *De Portugal ao Brasil*, um pequeno estudo de toponímia brasileira. Lisboa, Casa Portuguesa, 1963. 89p. 21cm.
1126. MARQUES, Xavier - *Cultura da língua nacional*, com uma coletanea de especimens da língua escrita no Brasil. Bahia, Esc. Aprend. Artif., 1933. 200p. 19cm.
1127. MENDONÇA, Renato - *A influencia africana no português do Brasil*. Pref. de Rodolfo Garcia. Rio de Janeiro, Sauer, 1933. 138p. mapas 24cm.
1128. — . *A influência africana no português do Brasil*. Pref. de Rodolfo Garcia. 3. ed. Porto, Liv. Figueirinhas, 1948. 285p. illus. 20cm.
1129. MENDONÇA, Valdemar Paranhos de - A toponímia brasiliense. Rio de Janeiro, 1952. (Separata: *Rev. Mun. Eng.*, Rio de Janeiro, 19 (2):1-54, 1952)
1130. MEYER, Augusto - *Gaúcho, história de uma palavra*. Porto Alegre, Inst. Est. Livro, s.d. 71p. 19cm.
1131. MONTEIRO, J.M. - *Os nomes geographicos no Brazil*. Rio de Janeiro, O Globo, 1928. 84p. 23cm. (2ex.)
1132. NUNES, José de Sá - *Aprende a língua nacional, consultório filológico*, obra consagrada aos estudiosos do idioma nacional, especialmente aos alunos dos cursos ginasiais. Taubaté, SCJ, s.d. v.2 20cm.
1133. — . '*Curitiba*' perante a filologia. Curitiba, João Haupt, s.d. 15p. 23cm
1134. PÁDUA, Ciro T. de - *O dialeto brasileiro, ensaio de filologia e sociologia sobre a língua falada no Brasil*. Curitiba, Ed. Guaira, 1942. 100p. 19cm.
1135. PERDIGÃO, Edmylson - *Linguajar da malandragem*. Prefácio de Evaristo de Moraes. Rio de Janeiro, s.c.p., 1940. 123p. XIX illus. 18cm.
1136. PINTO, Pedro A. - *Brasileirismos e supostos brasileirismos de 'Os sertões' de Euclides da Cunha*. 2. ed. Rio de Janeiro, Acquarone, s.d. 125p. 19cm.

EL IMPOSSIBLE VENCIDO.

ARTE

DE LA LENGUA

BASCONGADA

SU AUTHOR

*EL P. MANUEL DE LARRAMENDI
de la Compañia de Jesus, Maestro
de Theologia de su Real Colegio
de Salamanca.*

CON LICENCIA:

EN SALAMANCA: Por Antonio Joseph
Villargordo Alcaráz.
Año de 1729.

*Robert Southey. Sec. Wick.
13 March 1837.*

1137. RIBEIRO, João - *Curiosidades verbaes*, estudos aplicáveis à língua nacional. São Paulo, Melhoramentos, 1927. 242p. 19cm.
1138. — . *A língua nacional*, notas aproveitáveis. 2ed. São Paulo, Ed. Nacional, 1933. 262p. 19cm. (2ex.)
1139. SAMPAIO, Bernardo Pedral - *Apelidos afectuosos familiares no Brasil, semelhanças e peculiaridades observadas nos Estados de São Paulo e da Baía*. Lisboa, 1962. (Separata: *Rev. Portugal, Ling. Port.*, Lisboa, 27: 171-91, 1962)
1140. — . *Gentílicos, topônimos e alcunhas coletivas referentes aos municípios do Estado de São Paulo, Brasil*. São Paulo, 1959. (Separata: *Rev. Arq.*, São Paulo, (165):351-91, 1959)
1141. SILVA NETO, Serafim da - *Diferenciação e unificação do português no Brasil*. Rio de Janeiro, Dois Mundos, s.d. 30p. 19cm (2ex.)
1142. — . *Introdução ao estudo da língua portuguesa no Brasil*. Prefácio de Augusto Magne. Rio de Janeiro, Inst. Nac. Livro, 1950. 286p. 17cm.
1143. SOARES, Antonio J. de Macedo - *Estudos lexicográficos do dialeto brasileiro*. Rio de Janeiro, Imp. Nac., 1943. 264p. 23cm (Obras completas do Cons. Macedo Soares, 2)
1144. TEIXEIRA, José A. - *Estudos de dialetologia portuguesa, linguagem de Goiás*. São Paulo, Anchieta, 1944. v. 2. 19cm (2ex.)
1145. TESCHAUER, C. SJ - *Poranduba rio-grandense, investigações sobre o idioma fallado no Brasil e particularmente no Rio Grande do Sul*. 2. ed. Porto Alegre, Globo, 1921. 81p. (Separata: *Rev. Inst. Hist. Geog. RS*, Porto Alegre, s.d.)
1146. VIANNA FILHO, Luiz - *A língua do Brasil*. Bahia, A Graphica, 1936. 70p. 19cm.

807 - LINGUAS CLÁSSICAS

1147. BOLTING, Rodolfo - *Grego clássico*. São Paulo, Cruzeiro do Sul, s.d. 2v. 21cm.
1148. DANIELLOU, Maria da Eucaristia, OSU - *Curso de grego*. Rio de Janeiro, Inst. Nac. Livro, 1946-1952. 2v. 23cm.
1149. MACHADO, Raul - *Questões de gramática latina*. Lisboa, Liv. Classica, 1940. 2v. 19cm.

809.1 - LINGUAS INDO-EUROPÉIAS

1150. LARRAMENDI, Manuel de, Pe. - *El imposible vencido, arte de la lengua bascongada*. Salamanca, A.J. Villargordo Alcaráz, 1729. 404p. 15cm (Raríssimo)
1151. STELLA, Jorge Bertolaso - *A conexão linguística basco-americana*. São Paulo, 1930. 29p. (Separata: *Rev. Inst. Hist. Geog.*, São Paulo, 27, 1930)
1152. — . *A língua etrusca*. São Paulo, Ferraz, 1930. 84p. (Separata: *Rev. Inst. Hist. Geog.* São Paulo, 27, 1930)

1153. TROMBETTI, Alfredo - *Le origini della lingua basca*. Bologna, s.c.p., 1925. 163p. 32cm.
1154. — . *La posizione linguistica dell'elamitico*. Bologna, s.c.p., 1913. p. 117-136. 32cm. (Separata: não identifi.)
1155. — . *Sulla parentela della lingua etrusca*. Bologna, s.c.p., 1908. 59p. 32cm.

809.2 - LINGUAS SEMÍTICAS

1156. BROCKELMANN, C. - *Semitische Sprachwissenschaft*. 2. ed. Berlin, G.J. Goschen, 1916. 160p. 16cm.
1157. ROSENBERG, J. - *Phonikische Sprachlehre und Epigraphik*. Fur das Selbststudium leichfasslich und uberaichtlich Dargeatellt von J. Rosenberg, Wien, A.Hartleben, s.d. 173p. 17cm. (Die Kunst der Polyglottie, 92)
1158. TROMBETTI, Alfredo - *Sulla origine delle consonanti enfatiche nel semitico*. Bologna, s.c.p., 1911. 50p. 32cm.

809.6 - LINGUAS AFRICANAS

1159. MICHAELE, Faris Antonio S. - *Arabismos entre os africanos na Bahia*. s.l.p., autor, 1968. 155p. 23cm (2ex.)

809.7/8 - LÍNGUAS AMERÍNDIAS

Ver também: Estudos tupi-guaranis
Missões cristãs, Catequese
Antropologia, Etnologia, Etnografia
Viagens, Descrições

1160. ABREGÚ VIRREIRA, Carlos - *Idiomas aborígenes de la Republica Argentina*. Buenos Aires, Epasa-Calpe, 1942. 422p. ilus. 26cm.
1161. ABREU, J. Capistrano de - *Rã-txa hu-ní-ku-ĩ, a lingua dos caxinaús do rio Ibaçu, affluente do Muru, Prefeitura de Tarauacá*. Rio de Janeiro, Leuzinger, 1914. 630p. 23cm.
1162. ADAM, Lucien - *Matériaux pour servir à l'établissement d'une grammaire comparée des dialectes de la famille caribe*. Paris, Maisonneuve, 1893. 139p. 24cm.
1163. ALVIANO, Fidelis de, OFM - *Indios ticunas*. Rio de Janeiro, Imp. Nac., 1945. 225p. ilus. (Separata: *Rev. Inst. Hist. Geog. Bras.*, Rio de Janeiro, 183, 1944)
1164. ARAMBURU, Julio - *Voces de supervivencia indígena*. Buenos Aires, Emecé, 1944. 74p. 18cm. (3ex.)
1165. ARMELLADA, Cesaréo de, OFM Cap. - *Historia sagrada en dialecto Pemón, lengua Caribe, y en castellano...* Maracaibo, Imp. Nac., 1946. 254p. ilus. 23cm.

1166. BELTRAN DE SANTA ROSA, Pedro - *Declaracion de la doctrina christiana en el idioma yucateco...* Mexico, Colegio Real, 1757. 36p. 15cm. (Raro)
1167. BERTONIO, Ludovico, SJ - *Arte de la lengua aymara*. Publicada de nuevo por Julio Platzmann. Ed. facsimilar. Leipzig, B.G. Teubner, 1879. 348p. 23cm.
1168. BIBLIA, N.T. - *Evangelho de Jesu Christo segun San Lucas*, en aymarà y español. Londres, Soc. Bibl. Brit. Estranj., 1921. 130p. 16cm.
1169. CADERNO da doutrina pella lingoa dos manaos. Manuscrito do século XVIII, fac-simile, estudado e anotado por M. de Lourdes Joyce. São Paulo, 1951. 98p. (Separata: *Bol. Fac. Fil. Ciên. Let. Univ. São Paulo*, (136) *Etnog. Ling. Tupi-guarani*, (22) 1951).
1170. CAMARA JR., J. Mattoso - *Introdução às línguas indígenas brasileiras*. Com um suplemento sobre a 'Técnica da pesquisa' por Sarah Gudschinsky. 2. ed. rev. Rio de Janeiro, Liv. Acadêmica, 1965. 230p. 24cm. (2ex,)
1171. CARDOSO, Armando Levy - *Ameringenismos*. Rio de Janeiro, Bib. Exército, 1961. v.1 22cm.
1172. — . *Toponímia brasílica*. Rio de Janeiro, Bib. Exército, 1961. 476p. 19cm.
1173. CARVALHO, Braulino de - *Macuchy*, vocabulário e modo de falar dos macuchys. Rio de Janeiro, s.d. (Separata: *Bol. Museu Nac.*, Rio de Janeiro (): 111-28, s.d.)
1174. — . *Uapixana*, vocabulário e modo de falar dos Uapixanas. Rio de Janeiro, s.d. (Separata: *Bol. Museu Nac.*, Rio de Janeiro, (): 53-74, s.d.) 2ex.
(Ex. 2 encad. com 'Macuchy' do mesmo autor)
1175. CORDOVA, Juan de - *Arte del idioma zapoteco*. Morelia, Imp. Gobierno, 1886. 223p. 18cm.
1176. DERBYSHIRE, Desmond - *Textos hixkaryâna*. Belém, Museu Paraense E. Goeldi, 1965. 206p. 27cm. (2 ex.)
1177. DOBRIZHOFFER, Martin, Abade - *Auskunft uber die abiponische Sprache*. In unverändertem Neudruck, Herausgegeben von Julius Platzmann. Leipzig, B.G. Teubner, 1902. 60p. mapa 20cm.
1178. DOUAY, Léon - *Études etymologiques sur l'antiquité américaine*, Paris, Maisonneuve, 1891. 158p. 24cm.
1179. — . *Nouvelles recherches philologiques sur l'antiquité américaine*, contenant une contribution à l'américanisme. Paris, Maisonneuve, 1900. 188p. 24cm.
(Encad. com: 'Études etymologiques sur l'antiquité américaine', do mesmo autor)
1180. DRUMOND, Carlos - *Contribuição do bororo à toponímia brasílica*. São Paulo, Inst. Est. Bras., 1965. 134p. 23cm.

1181. DUPONT, - *Essai sur la langue des indiens galibis*. Paris, s.c.p., s.d. 16p. 22cm.
1182. FALKNER, Thomas - *Nachricht von der moluchischen Sprache*. Separat und unverändert, herausgegeben von Julius Platzmann. Leipzig, B. G. Teubner, 1899. 21p. mapa 20cm.
1183. FERNÁNDEZ FERRAZ, Juan - *Nahuatlismos de Costa Rica*, ensayo lexicografico acerca de las voces mejicanas que se hallan en el habla corriente de los costarricenses. San José, Tip. Nac., 1892. 148p. 21cm.
1184. GABELENSZ, H. C. von - *Grammatik der Kiriri-Sprache*. Aus dem Portugiesischen des P. Mamiani uberzsetzt. Leipzig, Brockhaus, 1852. 62p. (Beitrage zur Sprachkunde, 3)
1185. GOEJE, C.H. de - *The Arawak language of Guiana*. Amsterdam, Konik. Akad. Wetenschappen, 1928. 309p. 26cm.
1186. — . *Études linguistiques caraibes*. Amsterdam, J. Muller, 1909. 307p. 26cm.
1187. GONZALES HOLGUIN, Diego, SJ - *Gramática y arte nueva de la lengua general de todo el Peru*, llamada lengua quichua o lengua del inca. Nueva ed. rev. s.l.p., s.c.p., 1842. 320p. 19cm (Raro)
1188. GROEBER, Pablo - *Toponimia araucana*. Buenos Aires, 1926. 195p. (Separata: *An. Soc. Argen. Est. Geog.*, Buenos Aires, 2 (1) 1926)
1189. GUÉRIOS, Rosário Farani Mansur - *Estudos sobre a língua caingangue, notas histórico-comparativas, dialeto de Palmas-dialeto de Tibagi*. Curitiba, 1942. (Separata: *Arq. Museu Paran.*, Curitiba. 2:97-177, 1942)
- (Encad. com: 'Novos rumos da tupinologia...' do mesmo autor)
1190. — . *Estudos sôbre a língua camacã*. Curitiba, 1945. (Separata: *Arq. Museu Paran.*, Curitiba, 4:1-31, 1945)
- (Encad. com: 'Novos rumos da tupinologia...', do mesmo autor)
1191. — . *O xocrén é idioma caingangue*. Curitiba, 1945. (Separata: *Arq. Museu Paran.*, Curitiba, 6:1-11, 1945)
1192. HAWKINS, W. Neil - *A fonologia da lingua uáiuái*. (Separata: *Bol. Fac. Fil. Ciên. Let. Univ. São Paulo*, (157), *Etnog. Ling. Tupi-guarani*, (25): 1-49, 1952)
1193. IBARRA GRASSO, Dick Edgar - *La cuenta por resta en la America indigena*. Cochabamba, Univ. Mayor San Simon, s.d. 51p. 26cm.
1194. JUDY, Roberto & JUDY, J. Emerick - *Fonemas del movina*, con atencion especial a la serie glotal. Apuntes sobre etnografia beniano, por José Chavez Suárez. Trad. de Bella A. vda. de Cuellar. Cochabamba, Inst. Ling. Verano, 1962. 36p. 20cm.
1195. KEY, Harold - *Fonotacticas del Cayuvava*. Trad. de Bella A. vda. de Cuellar. Cochabamba, Inst. Ling. Verano, 1962. 72p. 20cm.
1196. KUNIKE, Hugo - *Beitrage zur Phonetik der Karajá-Sprache, Brasilien*. Leiden, 1916. (Separata: *Int. Arch. Ethnog.*, Leiden, 23 (5-6): 147-240, 1916).

1197. LARA, Jesus - *La poesia quechua*. Mexico, Fondo Cult. Econ., 1947. 190p. 22cm.
1198. LARRAÑAGA, Dámaso Antonio - *Compendio del idioma chana*. Introd. e notas de H.J. Molinari. Buenos Aires, Lib. Arandu, 1944. 19p. 20cm.
1199. LICCARDI, Millicent & GRIMES, Joseph - *Entonacion y fonemas del itonama*. Trad. de Bella A. vda. de Cuellar. Cochabamba, Inst. Ling. Verano, 1961. 30p. 20cm.
1200. MAMIANI, L. Vicencio, SJ - *Arte de grammatica da lingua brazilica da nação kiriri*. 2ed. Rio de Janeiro, Bib. Nac., 1877. 101p. 23cm.
1201. — . *Catecismo kiriri*. Ed. fac-similar. Rio de Janeiro, Bib. Nac., 1942. XXIX, 236p. 20cm (2ex.)
1202. MARBAN, Pedro, SJ - *Arte de la lengua Moxa*, con su vocabulario y catecismo. Publicado de nuevo por Julio Platzmann. Ed. facsimilar. Leipzig, B.G. Teubner, 1894. 664+202p. 18cm.
1203. MATTESON, Esther, Ed. - *Bolivian indian grammars*. Prepared under the direction of E. Matteson. Norman, Univ. Oklahoma, Summer Inst. Ling., 1967. v.2 20cm.
1204. MÉTRAUX, A. - Une nouvelle langue tapuya de la région de Bahia, Brésil. Paris, 1951. (Separata: *J. Soc. Amer.*, Paris, 40:51-58, 1951)
1205. MUSEU NACIONAL. Rio de Janeiro - *Publicações*. Rio de Janeiro, Museu Nac., 1959. 263p. 25cm. (Linguística especial, 1)
1206. NANTES, Bernardo de, Frei - *Catecismo da lingua Kariris*. Publicado de nuevo por Julio Platzmann. Ed. facsimilar. Leipzig, B.G. Teubner, 1896. 363p. 20cm.
1207. NIMUENDAJÚ, Curt. - Idiomas indígenas del Brasil. Tucumán, Univ. Nac., 1932. (Separata: *Rev. Etnol.*, Tucumán, 2:543-618, 1932).
1208. — . Wortlisten aus Amazonien. Paris, 1932. (Separata: *J. Amer.*, Paris, 24:93-119, 1932)
- (Encad. com: 'Idiomas indígenas del Brasil', do mesmo autor)
1209. NORDENSKIÖLD, Erland - *Deductions suggested by the geographical distribution of some postcolumbian words used by the Indians of S. America*. Goteborg, E. Boktryckeri, 1922. 176p. tab. mapas 24cm (Comparative ethnographical studies, 5)
1210. OITICICA, José - Do método no estudo das linguas sul-americanas. Rio de Janeiro, 1933. (Separata: *Bol. Museu Nac.*, Rio de Janeiro, 9 (1): 41-81, 1933)
1211. PICKERING, John - *Ueber die indianischen Sprachen Amerikas*, aus dem Englischen des Nordamerikaners. Übersetzt und mit Anmerkungen begleitet von Talvj. Leipzig, Vogel, 1834. 79p. 21cm (Raro).
1212. PIMENTEL, Francisco - *Cuadro descriptivo y comparativo de las lenguas indígenas de México*, o tratado de filología mexicana. 2. ed., México, I.Epstein, 1875. 3v. 19cm.
1213. PLATZMANN, Julius - *Glossar der feuerlandischen Sprache*. Leipzig, B. G. Teubner, 1882. 266p. 16cm.

1214. RAIMUNDO, Jacques - *Vocabularios indigenas de Venezuela*, da importância dos idiomas ameríndios nas relações com o português-brasileiro. Rio de Janeiro, Liv. Católica, 1934. 120p. 19cm (2ex.)
1215. ROBELO, Cecilio A. - *Nombres geográficos indígenas del Estado de Mexico*, estudio critico etimológico. Cuernavaca, L.G. Miranda, 1900. 250p. 20cm.
1216. RODRIGUES, Arion Dall'igna - O artigo definido e os numerais na lingua kiriri, vocabulários português-kiriri e kiriri-português. Curitiba, 1942. (Separata: *Arq. Museu Paran.*, Curitiba, 2:179-212, 1942)
1217. — . Notas sobre o sistema de parentesco dos índios kiriri. São Paulo, 1948. (Separata: *Rev. Museu Paul.*, São Paulo, 2:193-205, 1948)
1218. RONDON, Candido Mariano da Silva - *Esboço gramatical e vocabulário da lingua dos índios borôro*, algumas lendas e notas etnográficas da mesma tribo. Com a colaboração de João Barbosa de Faria. Rio de Janeiro, CNPI, 1948. 209p. ilus. 27cm (Publ. 77)
1219. ROSNY, Léon de - *L'interpretation des anciens textes mayas*, suivie d'un aperçu de la grammaire maya... Paris, G. Bossange, 1875. 70p. 23cm.
1220. RUIZ BLANCO, Matias, Frei - *Arte y tesoro de la lengua cumanagota*. Publicado de nuevo por Julio Platzmann. Ed. facsimilar. Leipzig, B. G. Teubner, 1888. 250p. 23cm (Algunas obras raras sobre la lengua cumanagota, 3)
1221. SALA, Antonio Maria, OP - Ensaio de grammatica kaiapó, lingua dos índios kaiapós, Brasil Central. In: BARCATTÁ DE VAL FLORIANA, Mansueto, OFM Cap. - *Diccionarios kainjgang-portuguez e portuguez-kainjgang*. s.l.p., s.c.p., s.d. p. 393-429.
1222. SANCTO THOMAS, Domingo de - *Arte de la lengua quichua*. Publicada de nuevo por Julius Platzmann. Ed. facsimilar. Leipzig, B.G. Teubner, 1891. 96p. 17cm.
1223. SCHERMAIR, E. Anselm, OFM - *Sirionó*, texte. Innsbruck, L. Fransens Univ., 1963. 66p. 24cm. (Innsbrucker Beitrage zur Kulturwissenschaft, 16)
1224. SILVA, Moreira e - *O homem sul americano perante a linguistica*. Memoria apresentada ao XX Congresso Internacional de Americanistas. Maceió, Imp. Off., 1919. 118p. 23cm.
1225. STEINEN, Karl von den - *Zweite Schingu-Expedition 1887-88*, die Bakairi Sprache, Wortverzeichnis, Satze, Sagen, Grammatik, mit beitragen zu einer Lautlehre der karaischen Grundsprache. Leipzig, K.F. Koehler, 1892. 403p. 22cm.
1226. STELLA, Jorge Bertolaso - *As linguas indigenas da America*. São Paulo, 1929. 172p. (Separata: *Rev. Inst. Hist. Geog.*, São Paulo, 26, 1928)
1227. TAPIA, Diogo de, Frei - *Confessionario mas lato en lengua cumanagota*. Publicado de nuevo por Julio Platzmann. Ed. facsimilar. Leipzig, B.G. Teubner, 1888. 218p. 23cm. (Algunas obras raras sobre la lengua cumanagota, 4)

1228. — . *Confessionario mas breve en lengua cumanagota*. Publicado de nuevo por Julio Platzmann. Ed. facsimilar. Leipzig, B.G. Teubner, 1888. 236p. 23cm. (Algunas obras raras sobre la lengua cumanagota, 5)
1229. TAUSTE, Francisco de, Frei - *Arte, vocabulario, doctrina christiana y catecismo de la lengua de Cumana*. Publicados de nuevo por Julio Platzmann. Ed. facsimilar. Leipzig, B.G. Teubner, 1888. 187p. 23cm. (Algunas obras raras sobre la lengua cumanagota, 1)
1230. TROMBETTI, Alfredo - *Lingue oceaniche in America?* Bologna, Tip. Azzognidi, 1925. 25p. 23cm.
1231. VALDIVIA, Luiz de - *Arte vocabulario y confessionario de la lengua de Chile*. Publicados de nuevo por Julio Platzmann. Ed. facsimilar. Leipzig, B.G. Teubner, 1887. pag. irreg. 19cm.
1232. VAN WYNEN, Donald & VAN MYNEN, Mabel Garrard de - *Fonemas tacana y modelos de acentuacion*. Trad. de Manuel Liende Lazarte. Cochabamba, Inst. Ling. Verano, 1962. 32p. 20cm.
1233. VÓLETIN, Alberto - Factores negativos en la toponimia Argentina. Buenos Aires, 1948. (Separata: *Linguistica*, Buenos Aires, (1): 17-26, 1948)
1234. WERNICKE, Edmundo - Guy Amocovit, el alma mocobí. El aporte lingüístico mocobí por el P. Florian Paucke, SJ, en Santa Fé... Santa Fé, s.d. 37p. (Separata: *Bol. Dep. Est. Etnog. Colon. Santa Fé*, () s.d.)
1235. YANGUES, Manuel de, Frei - *Principios y reglas de la lengua cummanagota*, con un diccionario. Publicados de nuevo por Julio Platzmann. Ed. facsimilar. Leipzig, B.G. Teubner, 1888. 220p. 23cm. (Algunas obras raras sobre la lengua cumanagota, 2)

82 - LITERATURA

82.08 - Técnica Literária

1236. CARVALHO, Francisco Freire de - *Lições elementares de eloquencia nacional*. 8. ed. Lisboa, Rolland & Semiond, 1880. 330p. 17cm.
1237. DORCHAIN, Auguste - *L'art des vers*. 12. éd. Paris, Lib. Annales, s.d. 424p. 18cm.
1238. FAGUET, Emile - *A arte de ler*. Trad. de Pinto de Aguiar. Salvador, Progresso, 1958. 180p. 18cm.
1239. FIGUEIREDO, Fidelino de - *Aristarchos*, quatro conferencias sobre methodologia da critica literaria. São Paulo, Dep. Mun. Cult., 1939. 114p. 23cm.
1240. — . *Aristarchos*, quatro conferencias sobre methodologia da critica literaria. 2ed. rev. precedida de dois estudos de Tristão de Athayde. Rio de Janeiro, H. Antunes, 1941. 144p. 24cm.
1241. FRIEIRO, Eduardo - *A ilusão literária*. Belo Horizonte, P. Bluhm, 1941. 221p. 19cm.
1242. GEISSLER, Ewald - *Rhetorik*. 2. ed. Leipzig, Teubner, 1918-1921. 2v. 18cm. (Aus Natur und Geisteswelt, 455-456).

1243. HONORATO, Manoél da Costa - *Synopses de eloquencia e poetica nacional*, acompanhadas de algumas noções de critica litteraria extrahidas de varios autores e adaptadas ao ensino da mocidade brasileira. Rio de Janeiro, Typ. Americana, 1870. 248p. 23cm.
1244. MALPIQUE, Cruz. - *Arte de escrever*, um pouco de sua filosofia. Porto. Ed. Educ. Nac., 1949. 250p. 19cm.
1245. — . *Como se faz um escritor*. Lisboa, Liv. Popular, s.d. 252p. 18cm.
1246. MULLER-FREIENFELS, Richard - *Poetik*. 2. ed. Leipzig, B.G. Teubner. 1921. 105p. 18cm. (Aus Natur und Geisteswelt. 460)

82-84 Sentenças Literárias, Axiomas, Provérbios, etc.

1247. ARAÚJO, Christovam - *Os bichos nos provérbios*. Prefácio de C.F. de Freitas Casanovas. Rio de Janeiro, Ed. Romega, 1950. 113p. 19cm.
1248. DAVIDOFF, Henry, Ed. - *The pocket book of quotations* Edited by H. Davidoff. New York, Pocket Books, 1942. 481p. 17cm.
1249. FINZI, Giuseppe - *Dizionario di citazioni latine ed italiane*. Milano, Remo Sandrom, s.d. 967p. 20cm.
1250. FRIED, Alfred Hermann, Ed. - *Lexikon deutscher Citate*. Herausgegeben von A.H. Fried. Leipzig, Philipp Reclam, s.d. 310p. 15cm.
1251. — . *Lexikon fremdsprachlicher Citate*. Herausgegeben von A.H.Fried. Leipzig, Philipp Reclam, s.d. 288p. 15cm.
1252. GUERLAC, Othon - *Les citations françaises*, recueil de passages célèbres, phrases familières, mots historiques, avec l'indication exacte de la source... Paris, Armand Colin, 1931. 441p. 23cm.
1253. LAMENZA, Mario - *Provérbios*. Rio de Janeiro, Antunes, 1941. 287p. 19cm. X
1254. LAROUSSE, P. - *Fleurs historiques*, clef des allusions aux faits et aux mots célèbres que l'on rencontre fréquemment dans les ouvrages des écrivains français. 5. éd. Paris, Lib. Larousse, s.d. 696p. 24cm
1255. — . *Fleurs latines des dames et des gens du monde*, ou clef des citations latines que l'on rencontre fréquemment dans les ouvrages des écrivains français. Avec une préface de Jules Janin. Paris, Lib. Larousse, s.d. 519p. 24cm.
1256. LOPES, Castro - *Origens de anexins, proloquios, locuções populares, siglas etc.* 2. ed. augm. Rio de janeiro, F. Alves, 1909. 284p. 19cm.
1257. LUSTOZA, Vicente, Pe. - *Phrases e locuções da litteratura*, sua origem e applicação. Rio de Janeiro, Leuzinger, 1902. 126p. 19cm.
1258. PINA MANIQUE, Francisco Antonio da Cunha de - *Ensaio phraseologico*, ou collecção de phrases methaphoricas, elegancias, idiotismos, setenças, proverbios e anexins da lingua portugueza. Lisboa, Typ. Nação, 1856. 127p. 22cm. (Raro)
1259. RIBEIRO, João - *Frazes feitas*, estudo conjectural de locuções, ditados e proverbios. Rio de Janeiro, F.Alves, 1908. 2v. 18cm. X

1260. — . *Frazes feitas*, estudo conjectural de locuções, ditados e provérbios. Rio de Janeiro, F. Alves, 1908. 302p. 18cm.
1261. ROLLAND, Francisco (F.R.I.L.E.L.) - *Adagios, proverbios, rifãos, e anexins da lingua portugueza*, tirados dos melhores authores nacionaes e recopilados por ordem alfabetica, por F.R.I.L.E.L. Lisboa, Typ. Rollandiana, 1780. 341p. 19cm (Raro)
1262. RUSSOMANO, Vitor - *Adagiário gaúcho*. Porto Alegre, Globo, 1938. 84p. 23cm.
1263. SOUTHEY, Robert - *Common-place book*. Edited by his son-in-law, John Wood Warter. London, Longman, Brown, 1849-1851. v.1, 3-4. 22cm. (Raro)

860 (7/8) - LITERATURA HISPANO-AMERICANA

1264. BAEZ, Jorge - *La torre del silencio*, y otros ensayos. Asuncion, Imp. Nac., 1955. 115p. 18cm.
1265. HERNÁNDEZ, José - *Martín Fierro*. Estudio, notas y vocabulario de E.F. Tiscornia. Buenos Aires, Ed. Losada, 1950. 420p. 19cm.
1266. — . *Martín Fierro*. Selección, prólogo y notas de Fermín Estrella Gutiérrez. Buenos Aires, Ed. Kapelusz, 1953. 105p. 14cm.
1267. ZORRILLA DE SAN MARTIN, Juan - *Tabaré*. Trad. e pref. de Manoelito de Ornellas. Porto Alegre, Globo, 1948. 205p. 20cm.
1268. — . *Tabaré*, novela en verso, la leyenda patria. 4. ed. Barcelona, Ed. Cervantes, 1929. 289p. 18cm.

860 (7/8)-82 Antologias

1269. BUZÓ GOMES, Sinfioriano, Ed. - *Índice de la poesia paraguaya*. Presentado y anotado por S. Buzó Gomes. Asuncion, Tupá, s.d. 384p. 21cm.

860 (7/8) 09 Crítica, Ensaio, Estudos

1270. BANDEIRA, Manuel - *Literatura hispanoamericana*. Rio de Janeiro, Pongetti, 1949. 223p. 19cm.
1271. COMETTA MANZONNI, Aida - *El indio en la poesia de América española*. Buenos Aires, Joaquim Torres, 1939. 290p. 21cm.

860(7/8) 091 - História

1272. CENTURION, Carlos R. - *Historia de las letras paraguayas*. Buenos Aires, Ayacucho, 1947. 2v. 20cm.
1273. HENRIQUEZ UREÑA, Pedro - *La cultura y las letras coloniales en Santo Domingo*. Buenos Aires, Inst. Filol., 1936. 191p. 23cm.

869.0 - LITERATURA PORTUGUESA

1274. CABRAL, Luiz Gonzaga, SJ - *Ineditos e dispersos*, poesias. Bahia, s.c.p., 1939. 113p. 19cm.

ADAGIOS,
PROVERBIOS, RIFAOS,
E
ANEXINS
DA
LINGUA PORTUGUEZA

Tirados dos melhores Authores Nacionaes,
e recopilados por ordem Alfabetica

POR
F. R. I. L. E. L.

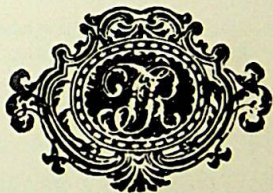

LISBOA,
NA TYPOGRAFIA ROLLANDIANA

1780.

Com Licença da Real Meza Censoria.

1275. JUNQUEIRO, Guerra - *Oração ao pão*. Porto, Chardron, 1902. 19p. 24cm
1276. VIEIRA, Antonio, SJ - *Antologia de sermões*. Ensaio histórico-crítico, selecção, notas e índices remissivos por Mário Gonçalves Viana. Porto, Ed. Educ. Nac., 1939. 280p. 18cm.
1277. — . *Padre Antonio Vieira*, estudo biográfico e crítico, sermões pregados no Brasil, sermões pregados em Portugal, a crise da restauração... Seleção, ordenação, prefácio e notas por Hernani Cidade. 2. ed. Lisboa, Ag. Geral Colonias, 1940. 4v. 22cm.
1278. — . *Sermões do Padre Antonio Vieira*. Reprod. facsimilada da ed. de 1679-1748. São Paulo, Ed. Anchieta, 1944-1945. 16v. 21cm.

869.0-82 Antologias

1279. FREITAS, Olympio de, Coord. - *Fabulas e apologos*. Escolhidos, coordenados e prefaciados por O. de Freitas. 2 ed. Lisboa, D. Corazzi, 1886. 63p. 17cm.

869.0.09 - Crítica, Ensaaios, Estudos

1280. GOMES, Lindolpho - *O problema Crisfal*, subsídios historico-literarios. Juiz de Fora, Tip. Brasil, 1912. 57p. 22cm.
(Encad. com: 'Serões gramaticaes', de E.Carneiro Ribeiro)
1281. PEIXOTO, Afrânio - *Camões e o Brasil*. Lisboa, Aillaud e Bertrand, s.d. 291p. 19cm.
1282. SÁ, Raul da Costa e - *Influência do elemento afro-negro na obra de Gil Vicente*. Tese de concurso. São Paulo, Saraiva, 1948. 188p. 23cm

869.0(81) LITERATURA BRASILEIRA

1283. ALENCAR, José de - *Romances indianistas*, O guarani, Iracema, Ubirajara. São Paulo, Martins, s.d. 449p. 22cm.
1284. ALVES, Antonio de Castro - *Espumas fluctuantes*. Nova ed. corr. augm., com um juizo crítico de Alberto Oliveira. Rio de Janeiro, Garnier, s.d. 327p. 19cm.
1285. ANCHIETA, José de, SJ - *De gestis Mendi de Saa*. Original acompanhado da tradução vernácula pelo Pe. Armando Cardoso, SJ. Rio de Janeiro, Arq. Nac., 1958. XXVIII, 255p. 27cm.
1286. — . Jesus Maria, de Beata Virgine Dei Matre Maria. In: VASCONCELLOS, Simão de, SJ - *Chronica da Companhia de Jesu...* Lisboa, Off. de H. V. de Oliveira, 1663. p. 481-528. 33cm. (Rarissima, luxo)
1287. — . Na vila de Vitória e na visitação de Santa Isabel. Peças em castelhano e português, do século XVI, transcritas e comentadas por M.L. de Paula Martins. São Paulo, 1950. 159p. (Separata: *Bol. Museu Paul. Doc. Ling.*, São Paulo, 3, 1950)

1288. — . *Poema da Bemaventurada Virgem Mãe de Deus, Maria*. Texto latino, versão, introd., notas de Armando Cardoso, SJ. Rio de Janeiro, Arq. Nac., 1940. XLVI, 441p. ilus. 26cm.
1289. — . *Poesias*. Introd., seleção e notas por M. de L. de Paula Martins. São Paulo, Ed. Asunção, s.d. 93p. 19cm.
1290. ARAGÃO, Egas Moniz Barreto de (Pethion de Villar) - *Poesias escolhidas*. Lisboa, Ed. Ressurgimento, 1928. 276p. ilus. 19cm.
1291. — . *A suprema epopéia*, synthese lyrica em 3 cantos. Bahia, Imp. Economica, 1900. 36p. 18cm.
1292. BANDEIRA, Manuel - *50 poemas escolhidos pelo autor*. Rio de Janeiro, Min. Educ. Cult., 1959. 84p. 19cm.
1293. CORREIA, Roberto - *Epigramas*. Bahia, s.c.p., 1928. s.n.p. 16cm.
1294. DIAS, Antonio Gonçalves - *Poesia completa e prosa escolhida*. Rio de Janeiro, Aguillar, 1959. 926p. ilus. 19cm.
1295. — . *Os tymbiras*, poema americano. Leipzig, Brockhaus, 1857. 91p. 23cm.
1296. GAMA, José Basílio da - *O Uruguai*. Ed. comemorativa do segundo centenário, anotada por Afrânio Peixoto, Rodolfo Garcia e Osvaldo Braga. Rio de Janeiro, Acad. Bras. Let., 1941. 177p. 19cm.
1297. SALES, Artur de - *Poemas regionais, sangue mau, o ramo da fogueira*. Bahia, Era Nova, 1948. 129p. ilus. 21cm.
1298. VARELLA, Fagundes - *Anchieta*, ou o Evangelho nas selvas. Prefácio de Murillo Araújo. Rio de Janeiro, Z.Valverde, s.d. 254p. 18cm.

869.0(81) - 82 Antologias

1299. HADDAD, Jamil Almansur, Org. - *História poética do Brasil*. Seleção e introd. de J.A. Haddad. São Paulo, Let. Bras., s.d. 442p. ilus. 22cm.
1300. PRIMEIRAS letras, Cantos de Anchieta, o Dialogo de João de Léry, Trovas indigenas. Rio de Janeiro, Acad. Bras. Let., 1923. 265p. 19cm.

869.0(81)09 - Crítica, Ensaio, Estudos

1301. ALMEIDA, Gilherme de - *Do sentimento nacionalista na poesia brasileira*, these de concurso. São Paulo, Garraux, 1926. 106p. 19cm.
1302. AZEVEDO, S. de, COSTA, R. da & BANDEIRA, T. - *Juizos criticos sobre os 'Enlevos' de Franklin Doria*. Bahia, Masson, 1867. 45p. 21cm.
1303. BEVILLAQUA, Clovis - *Epochas e individualidades*, estudos litterarios. Recife, Liv. Quintas, 1889. 212p. 18cm.
1304. CALASANS, J.J. - *A loucura de Dirceu*, ensaio de psychologia mórbida. Bahia, Liv. Souza, 1938. 58p. 22cm. (2ex.)

1305. CASTELLO, José Aderaldo - *A literatura brasileira, manifestações literárias da era colonial*. 2ed. rev. aum. São Paulo, Cultrix, 1965. V.1 19cm.
1306. FERREIRA, Maria Celeste - *O indianismo na literatura brasileira*, tese de doutorado... Rio de Janeiro, Imp. Nac., 1949. 358p. 23cm.
1307. PICCHIA, Menotti del, SALGADO, Plínio & RICARDO, Cassiano - *O curupira e o carão*. São Paulo, Helios, 1927. 108p. 19cm.
1308. PINTO, Manoel de Sousa - *O indianismo na poesia brasileira*, conferencia. Coimbra, Coimbra Ed., 1928. 24p. 26cm.
1309. VIOTTI, Hélio Abranches, SJ - Anchieta, autor do poema de Mem de Sá. Rio de Janeiro, Univ. Católica, 1963. (Separata: *Rev. Verbum*, Rio de Janeiro, 20 (2):179-99, 1963)

869.0(81)091 - História

1310. CARVALHO, Ronald de - *Pequena história da literatura brasileira*. Prefácio de Medeiros de Albuquerque. 8 ed. rev. Rio de Janeiro, Briguiet, 1949. 384p. 18cm.

LA
COSMOGRA
PHIE VNIVERSELLE
D'ANDRE THEVET COSMO-
GRAPHE DV ROY.

ILLVSTREE DE DIVERSES FIGVRES DES
CHOSSES PLUS REMARQVABLES VEVS PAR
l'Auteur, & incogneüs de noz Anciens & Modernes.

TOME PREMIER.



A PARIS,
Chez Guillaume Chaudiere, rue S. Iaques, à l'enfeigne du
Temps, & de l'Homme sauage.

1575.

Auec Priuilege du Roy.

91 - GEOGRAFIA

Ver também: Geologia
Viagens, Descrições

1311. BABCOCK, William H. - *Legendary islands of the Atlantic*, a study in Medieval Geography. New York, Amer. Geog. Soc., 1922. 196p. mapas 19cm.
1312. CARVALHOSA, M.F. Leitão e, Visconde de Santarem - *Essai sur l'histoire de la cosmographie et de la cartographie*, pendant le moyen-age, et sur les progrès de la géographie après les grandes découvertes du XVe. siècle,... Paris, Maulde et Renou, 1849-1852. 3v. 21cm. (Raro)
1313. COSTA, B.-F. de - *Le globe Lenox de 1511*. Trad. de l'anglais par Gabriel Gravier. Rouen, E. Cagniard, 1880. 26p. mapa. (Separata: *Bull. Soc. Norm. Géog.*, oct.-dec., 1879)
1314. DENIS, Ferdinand - *Le monde enchanté*, cosmographie et histoire naturelle fantastiques du Moyen Âge. Paris, A. Fournier, 1843. 376p. 13cm. (Raro)
1315. HUMBOLDT, Alexander von - *Cosmos*, a sketch of a physical description of the universe. Transl. from the German by E.C.Otté. London, Bell and Daldy, 1871-1872. 5v. 18cm.
1316. — . *Kosmos*, Entwurf einer physischen Weltbeschreibung. Stuttgart, J. G. Gotta, 1845-1858. 4v. 21cm. (Raro)
1317. NUNN, George E. - *The geographical conceptions of Columbus*, a critical consideration of four problems. New York, Amer. Geog. Soc., 1924. 148p. mapas. 20cm.
1318. RIO DE JANEIRO. Universidade do Brasil. Centro de Pesquisas de Geografia - *Curso de altos estudos geográficos*. Rio de Janeiro, 1956. 20p. 24cm.
1319. SANZ, Carlos - *La geographia de Ptolomeo*, ampliada con los primeros mapas impresos de América, desde 1507... Madrid, V. Suarez, 1959. 281p. ilus. mapas. 25cm.
1320. SEIXAS y LOVERA, Francisco - *Theatro naval hidrographico*. Paris, Pedro Gisse, 1704. 259p. ilus. 22cm. (Rarissimo)
1321. THEVET, André - *La cosmographie universelle...* illustré de diverses figures des choses plus remarquables... Paris, G. Chaudiere, 1575. 2v., 4 Ps., ilus. grav. mapas. 36cm. (Rarissimo, luxo)

91 (7/8) AMÉRICA

1322. HUMBOLDT, Alexander von - *Essai politique sur le royaume de la Nouvelle-Espagne*. Paris, F. Schoell, 1811. 5v. tab. mapas 20cm (Raro)
1323. *Kritische Untersuchungen uber die historische Entwicklung der geographischen Kenntnisse von der neuen Welt, und die Fortschritte der nautischen Astronomie in dem 15ten und 16ten Jahrhundert*. Aus dem Franzosischen ubersetzt von J. L. Ideler. Berlin, Nicolai, 1852. 3v. 20cm. (Raro)
1324. SANZ, Carlos - *El nombre America*, libros y mapas que lo impusieron. descripcion y critica historica. Madrid, V. Suarez, 1959. 244p. ilus. mapas. 25cm.

91 (8) AMÉRICA DO SUL

1325. BROUSSEAU, Georges - *Les richesses de la Guyane Française, et de l'ancien conteste franco-brésilien, onze ans d'exploration...* Paris. Soc. Ed. Scient., 1901. 248p. ilus. grav. mapa. 27cm.
1326. FRANCÊ, R.H. - *Urwald*. Stuttgart, Kosmos, c1928. 77p. ilus. 19cm.
1327. HUMBOLDT, Alexander von - *Pittoreske Ansichten der Cordilleren und Monumente americanischer Volker*. Tubingen, J.G. Cotta, 1810. 2v. 22cm. (Raro)
1328. *Vues des Cordillères et monuments des peuples indigènes de l'Amérique...* Paris, F. Schoell, 1813. 350p. 69 gravuras. 56cm. (Voyage de Humboldt et Bonpland) Rarissimo, luxo.
1329. *Vues des Cordillères et monuments des peuples indigènes de l'Amérique*. Paris, Lib. Grecque-Latine-Allemande, 1816. 2v. ilus. grav. tab. 20cm. (Raro)
1330. JIMENEZ DE LA ESPADA, M., Ed. - *Relaciones geograficas de Indias*. Publicalas el Ministerio de Fomento, Peru. Madrid, M.G. Hernandez, 1891-1897. 4v. mapa 28cm (Raro)
1331. SHANAHAN, E. W. - *South America, an economic and regional geography with an historical chapter*. London, Methuen, 1950. 318p. mapas. 22cm.

91 (81) BRASIL

1332. ACCOUNT of Brazil. s.l.p., 1820. (Separata: não identifi., p. 423-34).
1333. DENIS, Ferdinand - *Histoire géographique du Brésil*. Paris, Bib. Pop., 1833. 107p. 13cm. (Raro)
1334. MAC O, Joaquim Manoel de - *Notions de chorographie du Brésil*. Trad. de J. F. Halbout. Leipzig, F.A. Brockhaus, 1873. 504p. tab. 21cm
1335. *Notions on the Chorography of Brazil...* Transl. by H. Le Sage. Leipzig, Brockhaus, 1873. 576p. tab. 21cm.
1336. SAMPAIO, A.J. de - *Phytogeographia do Brasil*. Rio de Janeiro, s.d. (Separata: *Bol. Museu Nac.*, Rio de Janeiro, 6 (4): 271-99, mapa)
- (Encad. com: 'Entre a Amazonia e o sertão...', de Raimundo Lopes)

1337. VARNHAGEN, Francisco Adolpho de Visconde, de Porto Seguro - Examen de quelques points de l'histoire géographique du Brésil... ou analyse critique du rapport de M. d'Avezac... Paris, L. Martinet, 1858. 70p. mapa (Separata: *Bull. Soc. Géog.*, Paris, mars-avril, 1858) 2ex.

1338. WALLE, Paul - *Au pays de l'or noir*, Para, Amazonas, Matto Grosso. Paris, E. Guilmoto, s.d. 244p. ilus. mapas. 22cm.

91 (811) Norte

1339. ABREU, José Coelho da Gama e, Barão de Marajó - *As regiões Amazonicas*, estudos chorographicos dos Estados do Gram Pará e Amazonas. Lisboa, Libanio da Silva, 1895. 404p. mapas. 22cm.

1340. BRASIL, Raymundo Pereira - *O Rio Tapajós na Exposição Nacional de Borracha de 1913 no Rio-de-Janeiro*. Itaituba, s.c.p., s.d. 105p. ilus. 21cm.

1341. LOPES, Raimundo - Entre a Amazonia e o sertão, contribuição para o estudo retrospectivo das variações da terra e da gente... Rio de Janeiro, s.d. (Separata: *Bol. Museu Nac.*, Rio de Janeiro, () : 159-86, ilus. mapas, s.d.)

1342. MEDINA, José Toribio - *The discovery of the Amazon*, according to the account of Friar Gaspar de Carvajal and other documents... Transl. by B.T. Lee. Ed. by H. C. Heaton. New York, Amer. Geog. Soc., 1934. 467p. ilus. mapa. 26cm.

1343. MOURA, Pedro - *Fisiografia e geologia da Guiana brasileira*, vale do Oiapoque e região do Amapá. Rio de Janeiro, Min. Agric., Inst. Geol. Miner. Brasil, 1934. 109p. ilus. mapas. 27cm. (Bol. 65)

1344. OLIVEIRA, Avelino Ignacio de - *Atravez da Guyana brasileira pelo rio Erepecuru...* Rio de Janeiro, Min. Agric., Inst. Geol. Miner. Brasil, 1928. 56p. ilus. mapa 27cm. (Bol. 31)

1345. RODRIGUES, J. Barbosa - *Exploração e estudo do Valle do Amazonas*, relatório... Rio de Janeiro, Typ. Nac., 1875. 52p. ilus. mapa. 20cm

1346. *Exploração do Rio Yamundá*, relatório... Rio de Janeiro, Typ. Nac., 1875. 99p. ilus. mapa. 21cm. (Exploração e estudo do Valle do Amazonas) 2 ex.

1347. *Rio Tapajós*. Rio de Janeiro, Typ. Nac., 1875. 151p. 20cm. (Exploração e estudo do Valle do Amazonas)

1348. TAPAJÓS, Torquato - *Estudos sobre o Amazonas*, limites do Estado. Rio de Janeiro, J. Comm., 1896. 235p. 20cm. (Sér. 2, P. 1)

1349. *O Valle do Amazonas e os apontamentos para o Diccionario Geographico do Brazil*. Rio de Janeiro, Serafim J. Alves, 1888. 118p. 18cm.

1350. TAVARES, R. L. - *O Rio Tapajoz*, memoria onde se estuda semelhante tributario do Amazonas... Rio de Janeiro, Typ. Nac., 1876. 48p. 22cm.

A
VOYAGE
TO
COCHINCHINA,

IN THE YEARS 1792 AND 1793:

CONTAINING A GENERAL VIEW OF
THE VALUABLE PRODUCTIONS AND THE POLITICAL IMPORTANCE OF
THIS FLOURISHING KINGDOM; AND ALSO OF SUCH EUROPEAN
SETTLEMENTS AS WERE VISITED ON THE VOYAGE:

WITH SKETCHES OF THE
MANNERS, CHARACTER, AND CONDITION
OF THEIR SEVERAL INHABITANTS.

TO WHICH IS ANNEXED
AN ACCOUNT OF A JOURNEY,
MADE IN THE YEARS 1801 AND 1802,
TO THE RESIDENCE OF THE CHIEF OF THE
BOOSHUANA NATION,

BEING THE REMOTEST POINT IN THE INTERIOR OF SOUTHERN AFRICA TO WHICH
EUROPEANS HAVE HITHERTO PENETRATED.

THE FACTS AND DESCRIPTIONS TAKEN FROM A MANUSCRIPT JOURNAL
WITH A CHART OF THE ROUTE.

By JOHN BARROW, Esq. F.R.S.

AUTHOR OF "TRAVELS IN SOUTHERN AFRICA," AND "TRAVELS IN CHINA"

" — Hæc olim meminisse juvabit
" Per varios casus, per tot discrimina rerum
" Tendimus in Latium." —

ILLUSTRATED AND EMBELLISHED WITH SEVERAL ENGRAVINGS BY MIDLAND,
COLOURED AFTER THE ORIGINAL DRAWINGS BY MR. ALEXANDER AND MR. DANIELL

LONDON:

PRINTED FOR T. CADELL AND W. DAVIES IN THE STRAND.

1806.

910 - VIAGENS, DESCRIÇÕES

Ver também: Estudos tupi-guaranis
Missões cristãs, Catequese
História natural
Arqueologia, Pré-história
Antropologia, Etnologia, Etnografia
Linguas ameríndias
Geografia

1351. ACADEMIA REAL DAS CIÊNCIAS. Lisboa - *Collecção de notícias para a história e geografia das nações ultramarinas*, que vivem nos domínios portuguezes, ou lhes são vizinhas. Lisboa, Acad. Real Scien., 1812-1856. 7v. 21cm (Raro)
- (v. 2 - 2. ed., 1867)
1352. ADALBERT, Principe de Prussia - *Aus meinem Tagebuche, 1842-1843*. Berlin, D.Geheimen, 1847. 2v. ilus. grav. tab. mapas (Raro)
1353. ANSON, George - *Voyage autour du monde...* tiré des journaux & autres papiers de ce Seigneur & publié par Richard Walter... Traduit de l'anglois. Geneve, H.A. Gosse, 1750. 3v. ilus. grav. mapas. 22cm (Rarissimo)
1354. ARAGO, Jacques - *Deux océans*. Paris, Lib. Théatrale, 1854. 2v. 17cm (Raro).
1355. — . *Narrative of a voyage round the world, in the Uranie and Physicienne Corvettes...* London, Treuttel, 1823. 285+299p. ilus. tab. mapa. 26cm. (Rarissimo, luxo)
1356. — . *Promenade autour du monde*. Paris, Abel Ledoux, 1822. 3v. (v. 1 - 2, texto, 22cm. - v.3, mapa, grav., 33cm) Rarissimo.
1357. — . *Souvenirs d'un aveugle, voyage autour du monde*. 3ed. Paris, Gayet et Lebrun, 1840. 4v. ilus. grav. 23cm (Raro)
1358. BALBO, Italo - *Stormi in volo sull'oceano*. Milano, A. Mondadori, 1931. 258p. ilus. mapa. 22cm.
1359. BARROW, John - *A voyage to Cochinchina, in the years 1792 and 1793...* London, T. Cadell, 1806. 447p. grav. mapas 27cm (Rarissimo, luxo)
1360. BOUGAINVILLE, Lewis de - *A voyage round the world, in the years 1766, 1767, 1768, and 1769*. Transl. from the French by J. H. Forster. London, J. Nourse, 1772. 476p. ilus. mapas. 27cm (Rarissimo)
1361. BOUSSENARD, Louis - *De Paris au Brésil par terre*. Paris, E. Dentu, 1885. 418p. ilus. 17cm.
1362. BYRON, John - *Voyage autour du monde...* dans lequel on trouve une description exacte du Détroit de Magellan & des géans appellés Patagons, ainsi que de Sept Isles nouvellement découvertes dans la Mer du Sud. Traduit de l'anglois par M. R***. Paris, Molini 1768. LXVIII, 335p. 16cm (Raro)

VOYAGES

D E

M^R D E L L O N

AVEC SA RELATION
DE L'INQUISITION DE GOA

augmentée de diverses piéces curieuses ;

E T

L'HISTOIRE DES DIEUX
qu'adorent les Gentils des Indes.

TOME PREMIER.



A COLOGNE,

Chez les Héritiers de PIERRE MARTEAU,

M D C C X I.

1363. DAMPIER, William - *A voyage to New Holland*. Edited with introduction, notes and illustrative documents, by James A. Williamson. London, Argonaut Pr., 1939. LXXV, 266p. ilus. mapas. 23cm.
1364. DELLON, - *Nouvelle relation d'un voyage fait aux Indes Orientales*, contenant la description des Isles de Bourbon & de Madagascar, de Surate, de la côte de Malabar, de Tanor, de Goa... Amsterdam, Paul Marret, 1699. 319p. ilus. 16cm (Rarissimo)
1365. — . *Voyages de Mr. Dellon*, avec sa relation de l'inquisition de Goa... et l'histoire des dieux qu'adorent les gentils des Indes. Cologne, P. Marteau, 1709-1711. 3v. ilus. 16cm (Raro)
1366. — . *Voyages de Mr. Dellon*, avec sa relation de l'inquisition de Goa... et l'histoire des dieux qu'adorent les gentils des Indes. Cologne, P. Marteau, 1711. 2v. ilus. 16cm. (Raro)
1367. DENIS, Ferdinand - *Scènes de la nature sous les tropiques*, et de leur influence sur la poésie, suivies de Camoens et Jozé Indio. Paris, L. Janet, 1824. 514p. 21cm. (Raro)
1368. DRACH, François - *Le voyage curieux fait autour du monde*. Paris, A. Robinot, 1641. 230p. 16cm (Rarissimo)
1369. DUGRIVEL, A. - *Des bords de la Saone a la Baie de San Salvador*, ou promenade sentimentale en France et au Brésil. Paris, Lacour, 1843. 394p. 21cm.
1370. FREYCINET, Louis de - *Voyage autour du monde...* exécuté sur les corvettes de S.M. l'Oranie et la Physicienne... Paris, Pillet Ainé, 1825-1827. 2v. (v.1, 2Ps. 734p. ilus. tab. 29cm - v.2, 110p. grav. mapas. 40cm) Rarissimo.
1371. FROGER, F. - *Relation d'un voyage fait en 1695, 1696 & 1697*, aux cotes d'Afrique, Detroit de Magellan, Brésil, Cayenne et les Isles Antilles... Amsterdam, A. Schelte, 1699. 227p. ilus. mapa. 16cm (Rarissimo)
1372. — . *Relation d'un voyage*, de la Mer du Sud, Detroit de Magellan, Brésil, Cayenne et les Isles Antilles... Amsterdam, Honoré et Chatelain, 1715. 227p. ilus. mapa. 15cm (Rarissimo)
1373. GRAVIER, Gabriel - *Les normands sur la route des Indes*, discours... Rouen, E. Cagniard, 1880. 51p. 20cm.
- (Encad. com: 'Le globe Lenox', de B.F.de Costa)
1374. HAKLUYT, Richard - *The principal navigations, voyages, traffiques & discoveries of the English Nation*, made by sea or over-land to the remote and farthest distant quarters of the Earth at any time within the compasse of the 1600 yeeres. Glasgow, J. MacLehose, 1903-1905. 12v. mapas. 22cm. (Raro)
1375. HAMBLOCH, Ernest - *British Consul*, memories of thirty years' service in Europe and Brazil. London, G.G.Harrap, 1938. 290p. 22cm.
1376. HUXLEY, T.H. - *Diary of the voyage of H.M.S. Rattlesnake*. Edited... by Julian Huxley. London, Chatto and Windus, 1935. 372p. ilus. mapa 24cm.
1377. JONG, M. de - *Um roteiro inédito da circunnavegação de Fernão de Magalhães*. Coimbra, Univ., Fac. Letras, 1937. 27p. 25cm.

RELATION
D'UN VOYAGE
DE LA MER DU SUD,
DE TROIT
DE MAGELLAN, BRESIL, CAYENNE
ET LES ISLES ANTILLES.

Où l'on voit les Observations que l'Auteur a
faites sur la Religion, Mœurs & Coûtu-
mes des Peuples qui y habitent,

Et sur les divers Animaux qui s'y trou-
vent, de même que des Fruits & des
Plantes qui y croissent.

PAR LE SR. FROGER.

*Enrichie de Figures dessinées sur les lieux,
& gravées fort proprement.*



A AMSTERDAM,
Chez L'HONORE' ET CHATELAIN.

M. DCC. XV.
1715.

1378. JOURNAL d'un voyage sur les cotes d'Afrique et aux Indes d'Espagne, avec une description particuliere de la riviere de La Plata, de Buenosayres, & autres lieux... Amsterdam, La Compagnie, 1730. 372p. 16cm. (Rarissimo)
1379. KINDERSLEY, Mrs. - *Letters*, from the Island of Teneriffe, Brazil, the Cape of Good Hope, and the East Indies. London, J. Nourse, 1777. 301p. 19cm. (Raro)
1380. KOTZEBUE, Otto von - *Voyage of discovery in the South Sea*, and to Behring's Straits, in search of a north-east passage... in the ship Rurick. London, R. Phillips, 1821. 220p. ilus. mapas 22cm (Raro)
1381. LA BARBINAIS, L.G. de - *Nouveau voyage autour du monde*, enrichi de plusieurs plans, vues & perspectives des principales villes & ports du Perou, Chily, Brésil, & de la Chine... Paris, Briasson, 1728-1729. 3v. mapas.16cm (Rarissimo)
1382. LAMBERT, C. & LAMBERT, S. - *The voyage of the Wanderer*, from the journals and letters of C. and S. Lambert. Ed. by G. Young. London, Macmillan, 1883. 335p. ilus. mapa. 25cm. (Raro)
1383. LANCASTER, James, Sir - *The voyages of... to Brazil and East Indies, 1591-1603*. New ed... by Sir William Foster. London, Hakluyt Soc., 1940. XXXVII, 178p. 22cm.
1384. LANGSDORFF, G. H. von - *Voyages and travels in various parts of the world*, during the years 1803, 1804, 1805, 1806 and 1807. London, H. Colburn, 1913. 362p. ilus. grav. 26cm. (Rarissimo)
1385. LA PÉROUSSE, Jean François Galaup de - *Entdeckungsreise in den Jahren 1785, 1786, 1787, und 1788*. Aus dem Franzosischen mit Anmerkungen von C. L. S. Leipzig, Reinicke und Hinrichs, 1799. 2v. ilus. mapa 20cm (Encad. juntos) Rarissimo.
1386. LESSON, R.P. - *Voyage autour du monde... sur la Corvette le Coquille*. Paris, P. Pourrat, 1839. 2v. ilus. 23cm. (Raro)
1387. LETTRES édifiantes et curieuses, écrites des missions étrangers. Par des missionnaires de la Compagnie de Jesus. Nouv. ed. Toulouse, Sens & Gaude, 1810-1811. 26v. 17cm (Raro)
- (Mémoires du Levant, v. 1-5. Mémoires d'Amérique, v. 6-9. Mémoires des Indes, v. 10-15. Mémoires de la Chine, v. 16-24. Mémoires des Indes et de la Chine, v. 25-26)
1388. MINTURN JR., Robert B. - *From New York to Delhi*, by way of Rio de Janeiro, Australia, and China... 3ed. New York, D.Appleton, 1859. 488p. partitura. mapa. 19cm.
1389. MOSELEY, H. N. - *Notes by a naturalist*, an account of observations made during the voyage of H.M.S. Challenger round the world... London, J. Murray, 1892. 540p. ilus. mapa. 20cm.
1390. ORLEANS, Francisco Fernando Felipe de, Principe de Joinville - *Vieux souvenirs*, 1818-1848. Avec illustrations de l'auteur. 3ed. Paris, C. Lévy, 1894. 454p. ilus. 18cm.
1391. PARMENTIER, Jean & PARMENTIER, Raoul - *Le discours de la navigation... voyage à Sumatra en 1529*, description de l'Isle de Saint - Dominigo. Publiée par C. Schefer. Paris, E. Leroux, 1883. 202p. 27cm.

NOUVEAU
VOYAGE
AUTOUR
DU MONDE.

Par L. G. DE LA BARBINAIS.

Enrichi de plusieurs Plans, Vûes & Perspectives des principales Villes & Ports du Perou, Chily, Bresil, & de la Chine

AVEC

Une Description de l'Empire de la Chine beaucoup plus ample & plus circonstanciée que celles qui ont parues jusqu'à present, où il est traité des mœurs, religion, politique, éducation & commerce des peuples de cet Empire.

Et deux Memoires sur les Royaumes de la Cochinchine, de Tonquin & de Siam.

TOME PREMIER.



A PARIS,

Chez BRIASSON, rue saint Jacques, à la
Science

L'Es M DCCXXVIII.

Avec Approbation & Privilege du Roy.

1392. PFEIFFER, Ida - *A Woman's journey round the World...* an unabridge translation from the German... 3. ed. London, Ingram, Cooke, 1852. 338p. ilus. 19cm (Raro)
1393. PIGAFETTA, F.A. - *Relation du premier voyage autour du monde par Magellan, 1519-1522.* Edition du texte français d'après les manuscrits de Paris et de Cheltenham, par J. Denucé. Anvers, Gust Janssens, 1923. 290p. ilus. 27cm.
1394. PREVOST, Antoine François, Abade, Org. - *Histoire générale des voyages, ou nouvelle collection de toutes les relations de voyages par mer et par terre...* enrichi de cartes géographiques et de figures. Paris, Didot, 1749-1770. 76v. 17cm. 2v. mapas 26cm (Raro)
1395. PRIOR, James - *Voyage along the eastern coast of Africa, to Masambique, Johanna, aŕd Quiloa, to St. Helena, to Rio de Janeiro, Bahia, and Pernambuco in Brazil, in the Nisus Frigate.* London, Richard Phillips, 1819. 114p. ilus. mapas 21cm (Raro)
1396. PURCHAS, Samuel - *Hakluytus posthumus, or Purchas his pilgrimes, contayning a history of the world in sea voyages and lande travells by Englishmen and others.* Glasgow, J. MacLehose, 1905-1907. 20v. mapas. 22cm. (Raro)
1397. PYRARD DE LAVAL, François - *Viagem de...* contendo a notícia de sua navegação... Versão portuguesa por J.H. da Cunha Rivara. Ed. de A. de Magalhães Basto. Porto, Liv. Civilização, 1944. 2v. 25cm.
1398. RAMUSIO, G. Battista - *Delle navigationi et viaggi...* la navigazione attorno il Mondo... Venetia, Stamperia de Giunti, 1554, 1574, 1565. 3v. 30cm. (Rarissimo)
1399. RUSSELL, A. - *A tour through the Australian colonies in 1839, with notes and incidents of a voyage round the globe...* Glasgow, D. Robertson, 1840. 332p. 18cm.
1400. SIGUENZA Y GÓNGORA, Carlos de - *Infortunios de Alonso Ramirez.* Madrid, Pedraza, 1902. 132p. 17cm (Libros raros o curiosos que tratan de America, 20) 2ex.
- (Inclui: 'Relacion de la America Septentrional' por Luis Hennepin - 'Maximas y ardiles de que se sirven los extranjeros...' por Sebastian Fernandez de Medrado)
1401. SPRY, W.J.J. - *The cruise of Her Magesty ship Challenger, voyages over many seas, scenes in many lands.* 2ed. London, Sampson Low..., 1877. 388p. ilus. tab. mapa. 21cm.
1402. STEWART, C.S. - *A visit to the South Seas...* including notices of Brazil, Peru,... New York, J.P. Haven, 1833. 2v. 19cm.
1403. STOCKLEIN, Joseph, SJ, PROBST, Petro, SJ & KELLER Francisco, SJ, Org. - *Der Neue Welt-Bott mit allerhand Nachriten dern Missionariorum Soc. Jesu, allerhand so Lehr-als Geist-Reiche Brief Schrifften und Reis-Beschreibungen Welche von denen Missionariis der Gesellschaft Jesu...* Augsburg and Gratz, P. Martin und J. Beith, 1725-1736; Wien, L.J. Kaliwoda, 1748-1758. 7v. 34Ps. ilus. mapas 33cm (Rarissimo)
1404. TAYLOR, Fitch W. - *The flag ship or a voyage around the world in the United States frigate Columbia...* New York, D. Appleton, 1840. 2v. ilus. 19cm.

Primo volume, & Seconda editione
**DELLE NAVIGATIONI
ET VIAGGI**

IN MOLTI LVOGHI CORRETTA, ET AMPLIATA,
NELLA QVALE SI CONTENGONO

LA DESCRITTIONE DELL'AFRICA,
& del paese del Prete Ianni, con varij viaggi, dalla Città di Lisbona, & dal Mar
Rosso à Calicut, & infini all'isole Molucche, doue nascono le Spetierie,
Et la Naugatione attorno il Mondo.

Aggiuntoui di nuouo

*La Relatione dell'isola Giapan, nuouamente scoperta nella parte di Settentrione.
Alcuni Capitoli appartenenti alla Geographia estratti dell'Historia del S. Giouan
di Barros Portoghese.*

*Tre Tavole di Geographia in disegno, secondo le Carte da nauigare de Portoghesi,
& fra terra secondo gli scrittori che si contenzano in questo volume.*

*Un'Indice molto copioso, delle cose di Geographia, costumi, spetierie, & altre cose
notabili, che in esso si contengono.*



*Con privilegio del Sommo Pontefice, & dello
Illustriss. Senato Veneto.*

IN VENETIA NELLA STAMPERIA DE GIUNTI.

L'ANNO M D LIIII.

1405. THOMSON, C. Wyville - *The voyage of the Challenger, the Atlantic...* London, Macmillan, 1877. 2v. ilus. mapas. 22cm.
1406. TOLLENARE, Louis François de - *Notas dominicais, tomadas durante uma viagem em Portugal e no Brasil em 1816, 1817 e 1818.* Salvador, Progresso, 1956. 364p. ilus. 22cm.
1407. — . *Notes dominicales, prises pendant un voyage en Portugal et au Brésil en 1816, 1817 et 1818.* Ed.... par Léon Bourdon. Paris, Pr. Univ. France, 1971-1973. 3v. ilus. 24cm.
1408. TURNBULL, John - *A voyage round the world in the years 1800, 1801, 1802, 1803, and 1804....* 2. ed. London, A. Maxwell, 1813. 516p. 27cm. (Raríssimo)
1409. WAUGH, Evelyn - *When the going was good.* London, Reprint Soc., 1948. 314p. 19cm.
1410. WILKES, Charles - *Narrative of the United States' exploring expedition, during the years 1838-1842, condensend and abridged.* London, Whittaker, 1845. 372p. 24cm.
1411. WILLIAMS, E.A., Pe. - *The cruise of The Pearl round the world...* London, R. Bentley, 1859. 311p. 20cm.

910 (4) EUROPA

1412. PFEIFFER, Ida - *Visit to Iceland and the Scandinavian North...* Transl. from the German... London, Ingram, Cooke, 1852. 354p. ilus. 19cm (Raro)

(Encad. com: 'A woman's journey...' da mesma autora)

910 (5) ÁSIA

1413. BARROW, John - *Voyage en Chine, formant le complément du voyage de Lord Macartney...* Traduits de l'anglais avec des notes par J. Castéra. Paris, F. Buisson, 1805. 4v. (v. 1-3 texto, 19cm - v. 4, grav. 29cm) Raríssimo
1414. FROGER, François - *Relation du premier voyage des français à la Chine, fait en 1698..* Herausgegeben von E. A. Voretzsch. Leipzig, Der Asia Major, 1926. 187p. 25cm.
1415. LA FLOTTE, de - *Essais historiques sur l'Inde, précédés d'un journal de voyages et d'une description géographique de la côte de Coromandel.* Paris, Herissant, 1769. 360p. ilus. 16cm (Raro)
1416. M'LEOD, John - *Voyage of His Majesty's ship Alceste, along the coast of Corea, to the Island of Lewchew...* 2ed. London, J. Murray, 1818. 323p. grav. 22cm.
1417. RENNEFORT, Souchu de - *Histoire des Indes Orientales.* Suivant la copie de Paris. Leide, F. Haring, 1688. 571p. 15cm (Raríssimo)

HISTOIRE
DES
INDES
ORIENTALES.

Par Monsieur
SOUCHU DE RENNEFORT.



Suivant la Copie de Paris.

A LEIDE,
Chez FREDERIK HARRING,
Marchand Libraire. 1688.

910 (6) ÁFRICA

1418. ALMADA, André Alvares d' - *Tratado breve dos rios de Guiné do Cabo-Verde, desde o rio do Sanagá até aos baixos de Sant'Anna & &, 1594. Publ. por Diogo Kopke. Porto, Typ. Comm. Port., 1841. 108p. mapa 21cm (Raro)*
 (Encad. com: 'Diario da navegação...' de Pero Lopes de Souza)
1419. LA CAILLE, Nicolas-Louis de, Abade - *Journal historique du voyage fait au Cap de Bonne-Espérance...* Paris, Guillyn, 1763. 380p. mapa 16cm (Raro)
1420. SMITH, William - *Nouveau voyage de Guinée, contenant une description exacte... Traduit de l'anglais...* Paris, Durand & Pissot, 1751. 2v. ilus. 17cm (Raro)

910 (7/8) AMÉRICA

1421. BATES, H.W., Ed. - *Central America, the West Indies, and South America. Edited and extended by H.W.Bates, with ethnological appendix by A.H. Keane. 2. ed. rev. London, E. Stanford, 1882. 571p. ilus. mapas 20cm.*
1422. BODDAM-WHETHAM, J. W. - *Roraima and British Guiana, with a glance at Bermuda, the West Indies...* London, Hurst and Blackett, 1879. 363p. mapa. 22cm.
1423. CAMPE, Joachim Heinrich - *Voyages des premiers navigateurs, ou découverte et conquête de l'Amérique. Ouvrage traduit de l'allemand...* 4ed. rev. corr. Paris, Cordier et Legras, 1802. 3v. 6Ps. ilus. mapas 13cm (Raro)
1424. CARVALHOSA, M.F. Leitão e, Visconde de Santarem - *Recherches historiques, critiques et bibliographiques sur Améric Vespuce et ses voyages.* Paris, A. Bertrand, 1842. 284p. 20cm (Raro)
1425. HUMBOLDT, Alexander von - *Reise in die Aequinotial-Gegeden des neuen Continents.* In deutscher Bearbeitung von Hermann Hauff. Stuttgart, J.G. Cotta, 1859-1860. 4v. mapa. 21cm (Raro)
1426. — . *Voyage aux régions équinoxiales du Nouveau Continent, fait en 1799, 1800, 1801, 1802, 1803 et 1804 par A. de Humboldt et A. Bonpland. Rédigé par Alexandre de Humboldt.* Paris, Lib. Grecque-Latine-Allemande, 1816-1831. 14v. (1v. atlas) 22cm (Raro)
1427. JULIEN, A., HERVAL & BEAUCHESNE, T., Ed. - *Les français en Amérique, pendant la première moitié du XVIe. siècle. Introd. par C.-A. Julien.* Paris, Pr. Univ. France, 1946. 2v. ilus. mapas. 21cm.
1428. KEANE, A.H., - *Central and South America.* Edited by Sir C. Markham. London, E. Stanford, 1901. 2v. ilus. mapas. 19cm.
1429. KNIGHT, E.F. - *The cruise of the Alerte, the narrative of a search for treasure on the desert island of Trinidad.* London, Longmans, Green, 1890. 328p. ilus. mapas 19cm.
1430. LIGON, Richard - *A true & exact history of the Island of Barbadoes...* London, Peter Parker, 1673. 122p. grav. mapas. 29cm. (Rarissimo)

Allerhand
So Lehr- als Geist-reiche
Brief/ Schriften
und
Reis-Beschreibungen/
Welche von denen
MISSIONARIIS
der Gesellschaft Jesu
Aus
Beiden Indien/

und andern
Über Meer gelegenen Ländern/
Seit An. 1642. bis auf das Jahr 1726.
in EUROPA angelangt seynd.

Jetzt zum erstenmal
Theils aus Handschriftlichen Urkunden/
theils aus denen Französischen Lettres Edifiantes
verreutscht und zusammen getragen

Von
Joseph Stöcklein/ gedachter Societät Jesu Priester.

Erster Band oder die 8. Erste Theil.
*Cum Privilegio Caesareo & Superiorum Facultate ac Indice
locupletissimo.*

Augsburg und Prag/

In Verlag Philips/ Martini/ und Joh. Weich sel. Erben/ Buchhändlern/ 1726.

1431. LUSSAN, Raveneau - *Journal du voyage fait a la Mer de Sud*, avec les flibustiers de l'Amérique en 1684 & années suivantes. Paris, Jean Baptiste Coignard, 1690. 272p. 13cm. (Rarissimo)
1432. ORBIGNY, Alcide d' - *Malerische Reise in Sud-und-Nordamerika*, eine geordnete Zusammenstellung des Wissenswürdigsten von den Entdeckungsreisen... Deutsch von A. Diezmann, mit gegen 300 Abbildungen. Leipzig, Baumgaertners Buchhandlung, 1839. 304p. ilus. 27cm. (Raro)
1433. — . *Voyage pittoresque dans les Deux Amériques*, résumé général de tous les voyages... Publié sous la direction de Alcide d'Orbigny. Paris, L. Tenré, 1836. 568p. ilus. mapas. 27cm. (Raro)
1434. PITOU, Louis-Ange - *Voyage à Cayenne*, dans les Deux Amériques et chez les antropophages... Paris, l'Auteur, 1805. 2v. ilus. 20cm. (Raro)
1435. PREUSS, Paul - *Expedition nach Central-und Südamerika*, 1899-1900. Berlin, Kolonial-Wirtschaftlichen Komitees, 1901. 452p. ilus. 25cm
1436. RODT, Caecilie V. - *Aus Central - und Südamerika*. Bern, W. Walchli, 1907. 359p. ilus. mapa.
1437. SAGARD-THEODAT, Gabriel - *Le grand voyage du Pays des Hurons*, situé en l'Amérique vers la Mer Douce, és derniers confins de la Nouvelle France dite Canada, avec un dictionnaire de la langue huronne. Nouv. éd. Paris, Lib. Tross, 1865. 2v. 20cm.
1438. SAPPER, Karl - *Mittelamerikanische Reisen und Studien*, aus dem Jahren 1888 bis 1900. Braunschweig, F. Vieweg, 1902. 427p. ilus. tab. mapas. 23cm.
1439. VARNHAGEN, Francisco Adolpho de, Visconde de Porto Seguro - *Vespuce et son premier voyage*, ou notice d'une découverte et exploration... Paris, 1858. 31p. ilus. (Separata: *Bull. Soc. Géog.*, Paris, jan.-fev. 1858)
1440. WAFFER, Lionnel - *Les voyages de...* contenant une description très-exacte de l'isthme de l'Amérique et de toute la Nouvelle Espagne. Traduit de l'anglois par M. De Montirat... Paris, C. Cellier, 1706. 399p. 17cm (Rarissimo)
1441. WATERTON, Charles - *Excursions dans l'Amérique Méridionale, le Nord-Ouest des États-Unis et les Antilles...* Traduits de l'anglais. Paris, Lance, 1833. XVI, 470p. 21cm.
1442. — . *Wanderings in South America, the North-West of the United States, and the Antilles*, in the years 1812, 1816, 1820 and 1824. London, J. Mawman, 1825. 326p. 28cm. (Raro)
1443. — . *Wanderings in South America, the North-West of the United States, and the Antilles...* 2ed. London, B. Fellowes, 1828. 341p. ilus. 22cm. (Raro)

910 (8) AMÉRICA DO SUL

1444. AGOSTINI, Alberto M. de - *Zehn Jahre im Feuerland*, Entdeckungen und Erlebnisse. Leipzig, Brockhaus, 1924. 308p. ilus. 23cm.

VOYAGE
DE LA FRANCE
EQVINOXIALE
EN LISLE DE CAYENNE,

ENTREPRIS PAR LES FRANÇOIS

EN L'ANNEE M. DC. LII.

Divisé en trois Livres.

LE PREMIER, contient l'établissement de la Colonie, son embarquement, & sa route iusques à son arriuée en l'Isle de Cayenne.

LE SECOND, ce qui s'est passé pendant quinze mois que l'on a demeuré dans le país.

LE TROISIEME, traite du temperament du país, de la fertilité de sa terre, & des mœurs & façons de faire des Sauvages de cette contrée.

Avec vn Dictionnaire de la Langue du mesme País.

Par M^c ANTOINE BIET, Prestre, Curé de S^{te} Genevieve de Senlis, Superieur des Prestres qui ont passé dans le País.



A PARIS,

Chez FRANÇOIS CLOVZIER, dans la Cour du Palais,
proche l'Hostel du Premier President.

M. DC. LXIV.

AVEC PRIVILEGE DV ROY.

1445. ALBÉNIZ DE LA CERRADA, Diego - Los desiertos de Achaguas, 11 años de Venezuela. In: OCAMPO, J. de - *La gran Florida*. Madrid, Ed. América, s.d. p. 207-269. 18cm.
1446. APPUN, Carl Ferdinand - *Unter den Tropen, Wanderungen durch Venezuela, am Orinoco, durch Britisch Guiana und Amazonens-trome...* Iena, H. Costenoble, 1871. 2v. ilus. 23cm. (Raro)
1447. ARMENTIA, Nicolas, Pe. - *Navegacion del Madre de Dios, viaje*. La Paz, Imp. La Paz, 1882. 20p. 20cm.
1448. ARNOLD, Samuel Greene - *Viaje por América del Sur, 1847-1848*. Buenos Aires, Emecé, 1951. 260p. 21cm.
1449. ARRIETA, Rafael Alberto - *Centuria porteña*, Buenos Aires según los viajeros extranjeros del siglo XIX. Buenos Aires, Espasa-Calpe, 1944. 149p. 18cm.
1450. AZARA, Felix de - *Descripcion e historia del Paraguay y del Rio de La Plata*. Buenos Aires, Ed. Bajel, 1943. 383p. 24cm.
1451. — . *Geografía física y esférica de las provincias del Paraguay, y misiones guaraníes...* Bibliografía, prólogo y anotaciones de Rodolfo R. Schuler. Montivideo, 1904. CXXXII, 468p. ilus. tab. mapas. (Separata: *An. Museo Nac., Hist. Fil.*, Montivideo, 1, 1904) Raro.
1452. — . *Viajes por la América Meridional...* Trad. por F. de las Barras de Aragón. Madrid, Calpe, 1923. 2v. 18cm.
1453. B***, Armand de - *Mes voyages avec le Docteur Philips dans les républiques de La Plata*, Buenos-Ayres, Montivideo, la Banda-Oriental, etc. Tours, A. Mame, 1861. 348p. 26cm.
1454. BALL, John - *Notes of a naturalist in South America*. London, K. Paul, Trench, 1887. 416p. mapa. 19cm.
1455. BARRERE, P., BOUGUER, & LA CONDAMINE, C.M. de - *Neue Reisen nach Guiana, Peru, und durch das Südliche America...* Goettingen A. Bandenhoecks, 1751. 380p. mapas. 21cm. (Reisen zu Wasser und zu Lande, 2) Raro.
1456. BIET, Antoine - *Voyage de la France Equinoxiale en l'Isle de Cayenne, entrepris par les françois en l'année MDCLII...* Paris, F. Clovzier, 1666. 432p. 23cm. (Rarissimo)
1457. BILBAO, Manuel - *Tradiciones y recuerdos de Buenos Aires*. Buenos Aires, Ferrari, 1934. 511p. 20cm.
1458. BOLINDER, Gustaf - *Die Indianer der tropischen Schneegebirge, Forschungen im nordlichsten Südamerika*. Stuttgart, Strecker und Schroder, 1925. 274p. ilus. mapa. 24cm.
1459. BORY, Paul - *Les chercheurs de Quinquinas, des vallées de Caravaya a l'Amazone*. Tours, A. Mame, 1891. 296p. grav. mapa. 29cm.
(Encad. com: 'La Guyane française...' de Jules Brunetti)
1460. BOSSI, Bartolomé - *Viage pintoresco, por los rios Paraná, Paraguay, Sn. Lorenzo, Cuyabá y el Arino tributario del Grande Amazonas, con la description de la Provincia de Mato Grosso, bajo su aspecto físico, geografico, mineralojico y sus producciones naturales*. Paris, Lib. Parisiense, 1863. 153p. ilus. mapa 25cm.

VOYAGES
D E
FRANÇOIS COREAL
A U X
INDES OCCIDENTALES,
Contenant ce qu'il y a vû de plus
remarquable pendant son séjour
depuis 1666. jusqu'en 1697.
TRADUITS DE L'ESPAGNOL
A V E C U N E
R E L A T I O N
De la Guiane de Walter Raleigh & le Voyage
de Narborough à la Mer du Sud par
le Detroit de Magellan.
TRADUITS DE L'ANGLAIS.
TOME PREMIER.



A A M S T E R D A M,
Chez J. FREDERIC BERNARD 1722.

1461. BOUYER, Frédéric - *La Guyane Française*, notes et souvenirs d'un voyage executé en 1862-1863... Paris, Hachette, 1867. 316p. illus. grav. mapas. 34cm. (Raro, luxu)
1462. BROWN, John - *Two against the Amazon*. London, Hodder and Stoughton, 1952. 224p. illus. 22cm.
1463. BRUNETTI, Jules, CSSp. - *La Guyane Française*, souvenirs et impressions de voyage. Tours, A.Mame, 1890. 296p. grav. mapa. 29cm.
1464. BRYCE, James - *South America*, observations and impressions. New York, Macmillan, 1913. 611p. mapas. 22cm.
1465. BULKELEY, John & CUMMINS, John - *Voyage to the South-Seas*, in the years 1740-1... London, J. Robinson, 1743. XX, 220p. 18cm. (Rarissimo)
1466. BURGER, Otto - *Reisen eines naturforschers im tropischen Amerika*, Fahrten in Columbien und Venezuela. Leipzig, Dietrich, 1923. 2v. illus. tab. 22cm. (Encad. juntos)
1467. BURTON, Richard F. - *Letters from the battlefields of Paraguay*. London, Tinsley, 1870. 491p. illus. mapa 22cm (Raro) 2ex.
1468. CALDCLEUGH, Alexander - *Travels in South America*, during the years 1819-20-21,... London, J. Murray, 1825. 2v. illus. 22cm. (Raro)
1469. CASTELNAU, Francis de - *Expédition dans parties centrales de l'Amérique du Sud*, de Rio de Janeiro a Lima, et de Lima au Para... Paris, P. Bertrand, 1850-1851. 6v. mapa 20cm (Raro)
1470. CHAFFANJON, J. - *L'Orenoque et le Caura*... Paris, Hachette, 1889. 351p. illus. 18cm.
1471. CISNEROS, Joseph Luis de - *Descripcion exacta de la Provincia de Venezuela*. Madrid, V.Suarez, 1912. 220p. 17cm (Libros raros o curiosos que tratan de America, 21) 2ex.
1472. COLECCIÓN de viajeros y memorias geográficas. Version castellana de Carlos Muzio Saenz Peña, y advertencia de Emilio Ravignani. Buenos Aires, Fac. Filosofia y Letras, 1923. v. 1. illus. 28cm.
1473. COREAL, François - *Voyages aux Indes Occidentales*,... Traduits de l'espagnol, avec une relation de la Guiane de Walter Raleigh & le voyage de Narborough à la Mer du Sud par le Detroit de Magellan traduits de l'anglois. Amsterdam, J.F. Bernard, 1722. 3v. illus. mapa. 16cm. (Rarissimo)
1474. COUDREAU, Henri - *Chez nos indiens*, quatre années dans la Guyane Française, 1887-1891. Paris, Hachette, 1895. 614p. grav. mapa. 29cm.
1475. COURTEVILLE, Martha Emma Seedorf de - *De l'Argentine a l'Amazone par la forêt vierge*... Paris, Fasquelle, 1931. 184p. illus. mapa 19cm.
1476. CREVAUX, J. - *Voyage dans l'Amérique du Sud*... Paris, Hachette, 1883. 635p. illus. grav. mapas. 35cm. (Raro)
1477. CROW, Carl - *Meet the South Americans*... Drawings by Oscar Ogg. New York, Harper, c1941. 350p. illus. 22cm.

EL ORINOCO
ILUSTRADO, Y DEFENDIDO,
HISTORIA NATURAL,
CIVIL, Y GEOGRAPHICA
DE ESTE GRAN RIO,
Y DE SUS CAUDALOSAS VERTIENTES;

GOBIERNO, USOS, Y COSTUMBRES DE LOS INDIOS
 sus habitantes con nuevas, y utiles noticias de Animales, Arboles,
 Frutos, Aceytes, Resinas, Yervas, y Raices medicinales; y sobre
 todo, se hallarán conversiones muy singulares à N. Santa Fé,
 y casos de mucha edificacion.

E S C R I T A

*POR EL PADRE JOSEPH GUMILLA, DE LA COMPAÑIA DE JESUS,
 Misionero, y Superior de las Misiones del Orinoco, Meta, y Casanare, Calificador, y
 Confesor del Santo Tribunal de la Inquisicion de Cartagena de Indias, y Examinador,
 Synodal del mismo Obispado, Provincial que fué de su Provincia del Nuevo Reyno
 de Granada, y actual Procurador à entrambas Curias por sus dichas
 Misiones, y Provincia.*

SEGUNDA IMPRESSION, REVISTA, Y AUMENTADA
 por su mismo Autor, y dividida en dos Partes.

Tomo



Primero.

EN MADRID: Por **MANUEL FERNANDEZ**, Impresor de el Supremo
 Consejo de la Inquisicion, y de la Reverenda Camara Apostolica,
 en la Caba Baja. Año M. DCC. XLV.

1478. DAIREAUX, Émile - *La vie et les moeurs a La Plata*. Paris, Hachette, 1888. 2v. 24cm.
1479. DEPONS, F. - *Voyage a la partie orientale de la Terre-Ferme dans l'Amérique Méridionale...* Paris, F. Buisson, 1806. 3v. mapas 20cm (Raro)
1480. DUGUID, Julian - *O inferno verde*, nas florestas virgens da Bolívia. Trad. de Eduardo Pineiro. 2. ed. Pôrto, Tavares Martins, 1945. 384p. ilus. 19cm.
1481. DYOTT, G.M. - *On the trail of the unknown*, in the wilds of Ecuador and the Amazon. London, T. Butterworth, 1926. 288p. ilus. 22cm.
1482. EXCURSION dans l'Amérique du Sud, esquisses et souvenirs. Paris, Renard, 1828. 214p. 20cm.
1483. FLORNOY, Bertrand - *Iawa, le peuple libre*. Paris, Amiot-Dumond, 1953. 220p. ilus. 21cm.
1484. FREYTAG, J.D. - *Mémoires du Général...* ancien Commandant de Sinnamary et de Conamamma, dans la Guyane Française... Paris, Nepveu, 1824. 2v. 21cm. (Raro)
1485. FREZIER, A.F. - *Relation du voyage de la Mer du Sud aux côtes du Chili, du Perou, et du Brésil*, fait pendant les années 1712, 1713 & 1714. Amsterdam, Pierre Humbert, 1717. 2v. ilus. mapas. 17cm. (Rarissimo)
1486. — . *Relation du voyage de la Mer du Sud aux cotes du Chili et du Perou*, fait pendant les années 1712, 1713 & 1714... Paris, Nyon, 1732. 300 + 63p. grav. mapas. 25cm. (Rarissimo)
1487. GABRIAC, de - *Promenade a travers l'Amérique du Sud*, Nouvelle-Granade, Équateur, Pérou, Brésil. Paris, Michel Lévy, 1868. 295p. grav. mapas. 24cm.
1488. GRELIER, Joseph - *Aux sources de l'Orénoque*. Préf. de Charles Jacob. Paris, La Table Ronde, 1954. 282p. ilus. mapa. 20cm.
1489. GRUBB, K.G. - *Amazon and Andes*. New York, L. Macveagh, 1930. 296p. ilus. 22cm.
1490. GUMILLA, Joseph, SJ - *Histoire naturelle, civile et géographique de l'Orenoque*, et des principales rivières qui s'y jettent... Traduite de l'espagnol sur la 2. ed. par M. Eidous... Avignon, Desaint & Saillant, 1758. 3v. ilus. mapa. 16cm. (Rarissimo)
1491. — . *El Orinoco ilustrado, y defendido*, historia natural, civil, y de sus caudalosas vertientes... 2. impr. rev. y aum. Madrid, M. Fernandez, 1745. 2v. ilus. mapas 20cm (Rarissimo)
1492. HADFIELD, William - *Brazil and the River Plate, 1870-76...* with supplement. London, Sutton, Surrey, 1877. 327p. 21cm.
1493. HARNISCH, Wilhelm, Ed. - *Für die Tugend und andere Leser*. Bearbeitet von W. Harnisch. Leipzig, G. Fleischer, 1831. 524p. ilus. mapa. 19cm.

(Inclui: 'Reisen in Sudamerika' por A. Caldcleugh - 'Streifereisen im sudlichen Brasilien' por John Luccock - 'Reisen in Brasilien' pelo Principe Maximilian zu Wied-Neuwied)

RELATION
ABRÉGÉE
D'UN VOYAGE
FAIT DANS L'INTERIEUR
DE L'AMÉRIQUE
MÉRIDIONALE.

Depuis la Côte de la Mer du Sud, jusqu'aux Côtes
du Brésil & de la Guiane,

en descendant LA RIVIERE DES AMAZONES;

Lue à l'Assemblée publique de l'Académie des Sciences,
le 28. Avril 1745.

*Par M. DE LA CONDAMINE, de la
même Académie.*

Avec une Carte du MARAGNON, ou de la Riviere des AMAZONES,
levée par le même.

*Floriferis, ut apes, in saltibus omnia libant,
Omnia nos Luceat.*



A PARIS,

Chez la Veuve P I S S O T, Quay de Conti, à la Croix
d'Or.

M. D C C. X L V.

Avec Approbation & Privilège du Roi.

1494. HERDON, W. Lewis & GIBBON, Lardner - *Exploration of the Valley of the Amazon*, made under direction of the Navy Department. Washington, DC, Robert Armstrong, 1853/1854. 2v. illus. 2v. mapas. 22cm.
1495. HERZOG, Theodor - *Bergfahrten in Südamerika*. Stuttgart, Strecker und Schroder, 1925. 212p. illus. 21cm.
1496. — . *Vom Urwald zu den Gletschern der Kordillere*, zwei Forschungsreisen in Bolivia. Stuttgart, Strecker und Schroder, 1923. 239p. illus. 24cm.
1497. HIPPISEY, G. - *A narrative of the expedition to the rivers Orinoco and Apuré*, in South America, which sailed from England in november 1817, and joined the patriotic forces in Venezuela and Caraccas. London, J. Murray, 1819. 653p. 21cm. (Raro)
1498. HUMBOLDT, Alexander von — *Aus dem Orinoko*, eine Reise in die Aequinostial-Gegenden des neuen Kontinents. Braunschweig, G. Westermann, 1920. 129p. illus. 19cm.
1499. HUNT, R.J. - *The livingstone of South America*, the life & adventures of W. Barbrooke Grubb among the wild tribes of the Gran Chaco in Paraguay, Bolivia, Argentina, the Falkland Islands & Tierra del Fuego. London, Seeley, Service, 1933. 347p. illus. mapas 22cm.
1500. HUTCHINSON, Thomas J. - *The Paraná*, with incidents of the Paraguayan war, and South American recollections, from 1861 to 1868. London, E. Stanford, 1868. XXVII, 424p. illus. mapas. 22cm (Raro)
1501. ISABELLE, Arsène - *Voyage a Buénos - Ayres et a Porto-Alègre*, par la banda-oriental, les missions d'Uruguay et la province de Rio Grande do Sul, de 1830 a 1834... Havre, J.Morlent, 1835. 618p. illus. 23cm. (2ex.)
1502. KATZ, Richard - *Zickzack durch Sudamerika*, Schnaps, Korain und Lamas. Zurich, E. Rentsch, 1935. 253p. illus. 21cm.
1503. KEITH, G.M. - *A voyage to South America and the Cape of Good Hope...* London, R. Phillips, 1810. 43p. 22cm (Raro)
1504. KENNEDY, W.R. - *Sporting sketches in South America*. London, R.H. Porter, 1892. 269p. illus. mapas. 19cm.
1505. KNIGHT, E. F. - *The cruise of the Falcon*, a voyage to South America in a 30-ton Yacht. 2. ed. London, Sampson Low, 1884. 2v. illus. mapas 18cm (Raro)
1506. LA BLANCHARDIERE, Abade - *Nouveau voyage fait au Pérou*, auquel on a joint une description des anciennes mines d'Espagne. Traduite de l'espagnol d'Alonso Carillo Lazo. Paris, Imp. de Delaguette, 1751. 212+74p. illus. 16cm. (Rarissimo)
1507. LA CONDAMINE, Charles Marie de - *Relation abrégée d'un voyage fait dans l'interieur de l'Amérique Méridionale*, depuis la côte de la Mer du Sud, jusqu'aux côtes du Brésil & de la Guiane... Paris, Pissot, 1745. 216p. mapa. 19cm (Rarissimo)

(Inclui: 'Lettre a Madame ***. Paris, 1746. 48p. illus. - 'Pieces justificatives...' Paris, 1745. 108p.)

1508. LANGEGG, F.A. Junker von - *El Dorado*. Geschichte der Entdeckungsreisen... Leipzig, W. Friedrich, 1888. 128 + 132p. 22cm.
1509. LOMBROSO FERRERO, Gina - *Nell'America Meridionale*. Brasile-Uruguay-Argentina. Milano, Treves, 1908. 360p. 19cm.
1510. LOUIS, Principe d'Orleans-Bragance - *Sous la Croix-du-Sud*. Brésil. Argentine, Chili... 6. ed. Paris, Plon, 1912. 484p. mapa. 22cm.
1511. MACCREAGH, Gordon - *Weiszwasser und Schwarzwasser*. ein unwissenschaftlicher Bericht über zwei Jahre Abenteuer am Rio Beni und Rio Negro. Leipzig, Brockhaus, 1928. 282p. ilus. mapas. 19cm.
1512. MC GOVERN, William Montgomery - *Jungle paths and Inca ruins*. New York, The Century, c1927. 526p. ilus. mapas 22cm.
1513. MACHETTI, Jesualdo, SJ - *Da Bolivia ao Atlantico*, ou uma viagem pelos rios Mamoré e Madeira até o mar em 1869. Manaus. Typ. Economica, 1890. 175p. 18cm. (Raro)
1514. MANSFIELD, C. B. - *Paraguay, Brazil, and the Plate*, letters written in 1852-1853. With a sketch of the author's life by Charles Kingsley. Cambridge, Macmillan, 1856. 504p. ilus. mapa 19cm.
1515. MARCOY, Paul - *Voyage a travers l'Amérique du Sud*, de l'Océan Pacifique a l'Océan Atlantique. Paris, Hachette, 1869. 2v. ilus. grav. mapas. 34cm. (Raro, luxo)
1516. MASTERMAN, George Frederick - *Seven eventful years in Paraguay*. a narrative of personal experience amongst the Paraguayans. 2.ed. London, Sampson Low, 1870. 332p. 18cm.
1517. MATHEWS, Edward D. - *Up the Amazon and Madeira rivers*, through Bolivia and Peru... London, Sampson Low, 1879. 402p. mapa 21cm.
1518. MATHISON, Gilbert Farquhar - *Narrative of a Visit to Brazil, Chile, Peru, and the Sandwich Islands...* London, C. Knight, 1825. 478p. ilus. 22cm (Raro)
1519. MAW, Henry Lister - *Journal of a passage from the Pacific to the Atlantic...* and descending the River Marañon or Amazon. London J. Murray, 1829. 486p. 21cm. R A R O
1520. — . *Narrativa da passagem do Pacifico ao Atlantico*, a travez dos Andes nas provincias do norte do Peru, e descendo pelo Rio Amazonas, até ao Para. Liverpool, F.B. Wright, 1831. 318p. mapa 20cm. (Raro)
1521. MEDINA, José Toribio - *Los viajes de Diogo Garcia de Moguer al Rio de La Plata*, estudio historico. Santiago, Elzeviriana, 1908. 307p. 18cm.
1522. MICHELENA Y RÓJAS, F. - *Exploracion oficial*, por la primera vez desde el norte de la America del Sur... en los años de 1855 hasta 1859... Bruxelas, A. Lacroix, 1867. 684p. mapas. 24cm.
1523. MILLER, Leo E. - *In the wilds of South America*, six years of exploration in Colombia, Venezuela, British Guiana, Peru, Bolivia, Argentina, Paraguay, and Brazil. New York, C. Scribner, 1919. 428p. ilus. mapa 23cm.

1524. MONTET, Edouard - *Brésil et Argentine*, notes et impressions de voyage. 2. ed. Paris, Fischbacher, s.d. 280p. illus. 18cm.
1525. MURR, Christoph Gottlieb von, Ed. - *Reisen einiger Missionarien der Gesellschaft Jesu in Amerika*, aus ihren eigenen Aufsätzen herausgegeben von Christoph Gottlieb von Murr. Nurnberg, J. Eberhard Zeh, 1785. 614p. mapa 20cm (Rarissimo)
1526. NUÑEZ CABEZA DE VACA, Alvar - *Relación de los naufragios, y comentarios*. Madrid, V. Suarez, 1906. 2v. illus. 19cm.
1527. ORTON, James - *The Andes and the Amazon*, or across the Continent of South America. New York, Harper, 1870. 356p. illus. mapa. 20cm.
1528. PAEZ, Ramon - *Life in the planos of Venezuela*. New York, C. Scribner, 1868. XLVIII, 473p. illus. 19cm. (Travels and adventures in South and Central America, 1)
1529. POEPPIG, Eduard - *Reise in Chile, Peru und auf dem Amazonenstrome*, während der Jahre 1827-1832. Leipzig, F. Fleischer, 1835. 2v. partitura. mapa. 27cm. (Rarissimo)
1530. QUANDT, C. - *Nachricht von Suriname und seinen Einwohnern*, sonderlich den Arawacken, Warauen und Karaiben... Gorlitz, J.G. Burghart, 1807. 317p. illus. mapa. 18cm. (Raro)
1531. RADIGUET, Max - *Souvenirs de l'Amérique Espagnole*, Chili, Pérou, Brésil. Nouv. ed. rev. corr. Paris, M. Lévy, 1874. 308p. 17cm.
1532. RALEGH, Sir Walter - *The discovery of the large, rich, and beautiful Empire of Guiana*, with a relation of the great and golden city of Manoa... Repr. from the ed. of 1596. Ed. with notes and a biographical memoir by Sir R. H. Schomburgk. London, Hakluyt Soc., 1848. LXXV, 240p. mapa. 22cm.
1533. RANCOURT, Étienne de - *Fazendas et estancias*, notes de voyage sur le Brésil et la République Argentine. Paris, Plon, 1901. 286p. illus. mapa. 18cm.
1534. RENGGER, J.R. - *Reise nach Paraguay in den Jahren 1818 bis 1826*. Aus des verfassers Handschriftlichem... Aarau, Sauerlaender, 1835. XLVI, 495p. mapa 22cm (Raro)
1535. RUSCHENBERGER, W.S.W. - *Three years in the Pacifico*, containing notices of Brazil, Chile, Bolivia, Peru, etc., in 1831, 1832. 1833, 1834, by an Officer in the United States' Navy. London, R. Bentley, 1835. 2v. 22cm. (Raro)
1536. SACK, Albert von, Barão - *Beschreibung einer Reise nach Surinam*, und des Aufenthaltes deselbst in den Jahren 1805, 1806, 1807, so wie von des Verfassers Rückkehr nach Europa über Nord-Amerika. Berlin, Haude und Spener, 1818. 2Ps., 240 + 185p. grav. mapas. 27cm. (Raro, luxu)
1537. SÁNCHEZ QUELL, H. - *Comentarios*, actualidad asuncena, cosas del tiempo ido... Asunción, El Arte, 1953. 207p. 19cm.
1538. SCHMIDEL, Ulrich - *Abenteuer in Sudamerika*, 1534 bis 1554, nach den Handschriften... Leipzig, Brockhaus, 1922. 158p. illus. 19cm.
1539. ——. *Derrotero y viaje a España y las Indias*. Trad. ... de E. Wernicke, prólogo de Enrique de Gandia. Buenos Aires, Espasa-Calpe, 1944. 152p. 18cm.

1540. *Derrotero y viaje a España y las Indias*. Trad. y comentario del manuscrito original alemán de 1554, por Edmundo Wernicke. Santa Fé, Inst. Social, 1950. 187p. 23cm.
1541. — . *Reise nach Sud-Amerika*, in den Jahren 1534 bis 1554. Nach der Münchener Handschrift herausgegeben von Valentin Langmantel. Tübingen, Lit. Verein in Stuttgart, 1889. 162p. 23cm. (Pub. 184) Raro.
1542. — . *Viaje al Rio de La Plata, 1534-1554*. Notas bibliográficas y biográficas y biográficas por Bartolomé Mitre. Prólogo, trad. y anot. por S.A. Lafone Quevedo. Buenos Aires, Cabaut, 1903. 499p. ilus. mapas 22cm.
1543. — . *Viaje al Rio de La Plata*. 2. ed. Buenos Aires, Emecé, 1945. 105p. ilus. 18cm.
1544. SCHOMBURGK, Richard - *Reisen in Britisch-Guiana*, in den Jahren 1840-1844... Mit abbildungen und einer Karte von Britisch-Guiana aufgenommen von Sir Robert Schomburgk. Leipzig, J.J. Weber, 1847-1848. 3v. ilus. grav. mapas. 26cm. (Raro)
1545. SCHOMBURGK, Robert Herman - *Reisen in Guiana und am Orinoko*, während der Jahre 1835-1839... Herausgegeben von O. A. Schomburgk. Mit einem vorwort von Alexander von Humboldt. Leipzig, Georg Wigand, 1841. XXIV, 150p. grav. mapa. 27cm. (Raro)
1546. SEPP, Antonii, SJ & BOHM, Antonii, SJ - *Der Reiszbeschreibung...* wie nemlichen dieselbe aus Hispanien in Paraguariam kommen... Ingoelstatt, J.Andreas La Haye, 1710-1712. 2v. 13cm (Encad. juntos) Rarissimo.
1547. SEYMOUR, Richard Arthur - *Pioneering in the Pampas*, or the first four years of a settler's experience in the La Plata camps. 2ed. London, Longmans, Green, 1870. 190p. mapa 19cm (Raro)
1548. SOUSA, Rubens de Faria e - *Da Mantiqueira aos Andes*, impressões de viagens. São Paulo, Record, 1939. 176p. ilus. 20cm.
1549. SOUZA, Thomaz Oscar Marcondes de - *Amerigo Vespucci e suas viagens*. São Paulo, 1949. 313p. ilus. mapas (Separata: *Bol. Fac. Filos. Ciên. Let. Univ. São Paulo*, (105), *Hist. Civ. Bras.*, (10) 1949)
1550. STEDMAN, J.G. - *Voyage a Surinam*, et dans l'interieur de la Guianne... Trad. de l'anglois par P. F. Henry... Paris, F. Buisson, 1799. 4v. (3v. texto, 20cm. - 1v. grav. 28cm.) Raro.
1551. STEVENSON, Frederick James - *A traveller of the sixties*, being extracts from diaries kept by the late F.J. Stenvenson of his journeyings and explorations in Brazil, Peru, Argentina, Patagonia, Chile and Bolivia during the years 1867-1869. Selected, arranged and edited with a memoir by Douglas Timins. London, Constable, 1929. 308p. ilus. 22cm.
1552. STEWART, C.S. - *Brazil and La Plata*, the personal record of a cruise. New York, G.P. Putnam, 1856. 428p. 19cm. (2 ex.)
1553. TERRY, Adrian R. - *Travels in the equatorial regions of South America in 1832*. Hartford, Cooke, 1834. 290p. 18cm (2ex.)

1554. THERESE, Princesa da Baviera - *Reisestudien aus dem Westlichen Sudamerika*. Berlin, D. Reimer, 1908. 2v. ilus. mapas. 25cm. (Raro)
1555. THOUAR, A. - *Explorations dans l'Amérique du Sud*, a la recherche de la mission Crevaux, dans le delta du Pilcomayo, de Buenos Aires a Sucre, dans le chaco boréal. Paris, Hachette, 1891. 421p. ilus. mapas 18cm (Raro)
1556. TSCHUDI, Johan Jakob von - *Reisen durch Sudamerika*. Leipzig, F.A. Brockhaus, 1866-1869. 5v. ilus. mapas. 22cm. (Raro)
1557. TUROT, Henri - *En Amérique Latine*. Préf. de Pierre Baudin. 2. ed. Paris, Vuibert et Nony, 1907. 359p. ilus. mapas. 27cm. (2 ex.)
1558. URSEL, Charles d' - *Sud-Amérique*, séjours et voyages au Brésil, a La Plata, au Chili, en Bolivie et au Pérou. 3. ed. Paris, Plon, 1880. 307p. ilus. mapa. 18cm. (2 ex.)
1559. VESPUCCI, Americo - Cartas de ... acerca das ilhas novamente descobertas nas suas quatro viagens. Trad. de F.M. Esteves Pereira. Lisboa, 1921. 33p. (Separata: *Bol. Soc. Geog.*, Lisboa, 37 (10)- 38 (2) 1921)
1560. — . *The first four voyages of...* Reprinted in facsimile and transl. from the rare original edition, Florence, 1505-6. London, B. Quaritch, 1893. 32+45p. mapa. 21cm.
1561. — . *Letter to Piero Soderini*, Gonfaloniere, the year 1504. Transl. with introd. and notes by George Tyler Northup. Princeton, Univ. Pr., 1916. 52+65p. 21cm.
1562. — . *De novo mundo*, Antwerp, Jan Van Doesborch, about 1520. A facsimile... edited... by M.E. Kronenberg. The Hague, M. Nijhoff, 1927. 35p. ilus. 22cm.
1563. — . *El nuevo mundo*, cartas relativas a sus viajes y descubrimientos... Buenos Aires, Ed. Nova, 1951. 342p. ilus. 23cm.
1564. — . *Von de new gefnundēRegion die Wol*, ein Welt genennt mag werden... Nuremberg, W. Huesser, s.d. 11p. 25cm.
1565. WAVRIN, Marquês de - *Au centre de l'Amérique du Sud inconnue*. Paris, P. Roger, c1924. 285p. ilus. 20cm.
1566. — . *A travers Brousse et Marais*, de l'Argentine à l'Amazone. Paris, P. Roger, 1926. 276p. ilus. mapa. 19cm.
1567. WILDNIS, Adoptivsohn der (Pseud.) - *Als ich und die Erde noch jung war*, betrachtssame Erinnerungen an Urwald und Steppe. Berlin, Brunnen, c1928. 376p. ilus. 20cm.

910 (81) BRASIL

1568. ACUÑA, Christoval de, Pe. - *Nuevo descubrimiento del gran rio de las Amazonas*. Madrid, J.C. Garcia, 1891. 235p. 17cm (Libros raros o curiosos que tratan de America, 2) 2ex.

1569. ADALBERT, Principe da Prussia - *Travels in the South of Europa and in Brazil*, with a voyage up the Amazon, and its tributary the Xingú.... Transl. by Sir R.H. Schomburgk and J.E. Taylor, with an introduction by Baron von Humboldt. London, David Bogue, 1849. 2v. mapas 22cm. (Raro)
1570. ADAM, Paul - *Le Brésil*. Paris, Bloud et Gay, 1918. 46p. 22cm.
1571. — . *Les visages du Brésil*. Paris, Soc. Gén. Éd. Illus., c1914. 320p. 18cm.
1572. AGASSIZ, Louis - *A journey in Brazil*. By Professor and Mrs. Agassiz. Boston, Ticknor and Fields, 1868. 540p. ilus. 22cm.
1573. AMARAL, Luiz - *A mais linda viagem, um 'raid' de vinte mil kilometros pelo interior brasileiro*. São Paulo, Melhoramentos, s.d. 113p. ilus. 19cm.
1574. AMORIM, Annibal - *Viagens pelo Brazil*, do Rio ao Acre, aspectos da Amazonia, do Rio a Matto Grosso. Rio de Janeiro, Garnier, s.d. 505p. ilus. 24cm.
1575. ANCHIETA, José de, SJ - *Carta, fazendo a descrição ... da Provincia de S.Vicente hoje S.Paulo, seguida de outras cartas inéditas escriptas da Bahia...* Trad. do latim por João Vieira de Almeida. Prefácio de A.C. de Miranda Azevedo. São Paulo, Inst. Hist. Geog., 1900. 69p. 23cm.
1576. ANDREWS, C.C. - *Brazil, its conditions and prospects*. New York, D. Appleton, 1887. 352p. 19cm.
1577. ASSIER, Adolphe d' - *Le Brésil contemporain, races, moeurs, institutions, paysage*. Paris, Durand et Lauriel, 1867. 320p. 21cm.
1578. AUBÉ, - *Notice sur Dona Francisca*. In: DUTOT, S. - *France et Brésil...* Paris, Garnier, 1859. p. 386-428.
1579. AURELI, Willy - *Expedição à Serra do Roncador, jornada da 'Bandeira Piratininga'*. 3. ed. São Paulo, Ed. Universitária, 1943. 299p. ilus. 19cm.
1580. — . *Sertões bravios*. São Paulo, Ed. Universitária, 1943. 224p. ilus. 19cm.
1581. AVÊ-LALLEMANT, Robert - *Reise durch Nord-Brasilien im Jahre 1859*. Leipzig, Brockhaus, 1860. 2v. 20cm. (Encad. juntos) Raro.
1582. — . *Reise durch Sud-Brasilien im Jahre 1858*. Leipzig, Brockhaus, 1859. 2v. 20cm. (Encad. juntos) Raro.
1583. — . *Viagem pelo norte do Brasil no ano de 1859*. Rio de Janeiro, I.N.L., 1961. 2v. 24cm. (Obras raras, 7) 2ex.
1584. — . *Viagem pelo sul do Brasil no ano de 1858*. Rio de Janeiro, I.N.L., 1953. 2v. ilus. 24cm. (Obras raras, 4) 2ex.
1585. AVEZAC, d' - *Campagne du navire l' Espoir de Honfleur, 1503-1505. Relation authentique du voyage du Capitaine de Gonville ès nouvelles terres des Indes...* Paris, 1869. 115p. (Separata: *Ann. Voyages*, Paris, 2: 257-97; 3: 12-81, 1869) 2ex.

1586. BADARIOTTI, Nicoláo, OSB - *Exploração no norte de Matto Grosso...* apontamentos de história natural, ethnographia, geographia e impressões. São Paulo, Typ. Salesiana, 1898. 212p. mapa. 21cm.
1587. BARMAN, Roderick J. - The forgotten journey, Georg Heinrich Langsdorff and the Russian Imperial scientific expedition to Brazil, 1821-1829. Amsterdam, 1971. (Separata: *Terrae Incognitae*, Amsterdam, 3: 67-96, 1971)
1588. BARO, Rovlox - *Relation du voyage...* au pays des Tapuies dans la terre fermé du Brésil... Traduit d'hollandois par Pierre Moreau... Paris, 1651. p. 197-307. 22cm. (Rarissimo)
1589. BARROS JR., Francisco de - *Caçando e pescando por todo o Brasil*. São Paulo, Melhoramentos, 1947 v.2-6. ilus. 18cm.
1590. BATES, Henry Walter - *Elf Jahre am Amazonas...* Bearbeitet und eingeleitet von B. Brandt. Stuttgart, Strecker und Schrodder, 1924. 290p. ilus. mapas. 21cm.
1591. — . *The naturalist on the river Amazon...* London, J. Murray, 1863. 2v. ilus. mapa. 20cm. (Raro)
1592. — . *The naturalist on the river Amazon...* With a memoir of the author by E. Clodd. New York, D. Appleton, 1892. 389p. ilus. mapa. 23cm (Raro)
1593. BELMAR, A. de - *Voyage aux provinces brésiliennes du Pará et des Amazons en 1860*, précédé d'un rapide coup d'oeil sur le littoral du Brésil. Londres, Trezise, 1861. 232p. 18cm.
1594. BERMANN, Richard A. - *Das Urwaldschiff*, ein Buch vom Amazonens-trom. Berlim, Wegweiser, 1927. 254p. ilus. 21cm.
1595. BERNARDEZ, Manuel - *El Brasil*, su vida, su trabajo, su futuro, itinerario periodístico. Buenos Aires, Ortega y Radaelli, 1908. 284p. ilus. mapa. 23cm.
1596. BEYER, Gustav - Ligeiras notas de viagem do Rio de Janeiro à Capitania de S.Paulo... Trad. do sueco por A. Lofgren. São Paulo, s.d. (Separata: *Rev. Inst. Hist. Geog.*, São Paulo, ():275-311, s.d.)
1597. BIARD, F. - *Deux années au Brésil...* Paris, L. Hachette, 1862. 673p. ilus. mapas. 23cm (Raro, luxu).
1598. BIDOU, Henry - *900 lieues sur l'Amazone*. 10. ed. Paris, Gallimard, 1938. 236p. 19cm (Carnets de voyage)
1599. BIGG-WITHER, Thomas P. - *Pioneering in South Brazil*, three years of forest and prairie life in the Province of Paraná. London, J. Murray, 1878. 2v. ilus. mapa. 20cm.
1600. BLOMBERG, Rolf - *Chavante*, an expedition to the tribes of the Mato Grosso. Transl. from the Swedish by Reginald Spink. London, G. Allen, 1960. 119p. ilus. mapa. 23cm.
1601. BONSELS, Waldemar & DUNGERN, Adolpho von - *Brasilianische Tage und Nächte*. Berlin, R. Hobbing, 1931. 188p. ilus. 23cm.
1602. BOSCHE, Eduard Theodor - *Quadros alternados*, impressões do Brasil de D. Pedro I. Trad. de Vicente de Sousa Queirós. Pref. de Affonso de E. Taunay. São Paulo, Casa Garraux, 1929. 133p. 19cm.

1603. — . *Wechselbilder von Land und Seereisen...* in den Jahren 1825 bis 1834... Hamburg, Hoffmann und Tampe, 1836. 300p. 17cm. (Raro)
1604. BROWN, C. Barrington & LIDSTONE, William - *Fifteen thousand miles on the Amazon and its tributaries*. London, Edward Stanford, 1878. 520p. ilus. mapa. 22cm.
1605. BURMEISTER, Hermann - *Reise nach Brasilien*, durch die Provinzen von Rio de Janeiro und Minas Geraes. Berlin, Georg Reimer, 1853. 608p. mapa. tab. 22cm. (Raro)
1606. BURNICHON, Joseph, SJ - *Le Brésil d'aujourd'hui*. Paris, Perrin, 1910. 340p. ilus. 18cm (2ex.)
1607. BURTON, Richard F. - *Exploration of the highlands of the Brazil...* London, Tinsley, 1869. 2v. 22cm.
1608. CANSTATT, Oskar - *Brasil, a terra e a gente, 1871*. Trad. de E. de Lima Castro. Rio de Janeiro, Pongetti, 1954. 414p. ilus. 22cm.
1609. — . *Das republikanische Brasilien in Vergangenheit und Gegenwart...* Leipzig, F. Hirt, 1899. 656p. ilus. mapas. 22cm.
1610. CARPENTER, Frank D.V. - *Round about Rio*. Chicago, Jansen. McClurg, 1884. 415p. 20cm.
1611. CARREY, Emile - *O Amazonas, os mulatos de Marajó, os revoltosos do Pará*, descrição de viagem. Trad. e annot. por F.F. da Silva Vieira. Ed. por F.G. Lopes. Lisboa, Typ. Futuro, 1862. 2v. 19cm. (Encad. juntos)
1612. CASABONA, Louis - *São Paulo du Brésil*, notes d'un colon français. Paris, E. Guilmoto, s.d. 232p. ilus. 19cm.
1613. CERQUEIRA, Dionysio - *Reminiscencias da fronteira*. Rio de Janeiro, Briguiet, 1928. 271p. ilus. 18cm.
1614. CLOUGH, R. Stewart - *The Amazons*, diary of a twelvemonth's journey... on a mission of inquiry up the River Amazon, for the South American Missionary Society... London, C.A. Macintosh. s.d. 238p. ilus. 21cm.
- X 1615. CODMAN, John - *Ten months in Brazil*, with incidents of voyages and travels, descriptions of scenery and character, notices of commerce and productions, etc. Boston, Lee & Shepard, 1867. 208p. ilus. 19cm.
1616. COELHO JR. - *Pelas selvas e rios do Paraná*. Curitiba, Ed. Guaíba, 1946. 188p. ilus. 19cm.
1617. COOK, William Azel - *Through the wildernesses of Brazil*, by horse, canoe and float. New York, Amer. Tract Soc., c1909. 487p. ilus. 21cm.
1618. — . *Through the wildernesses of Brazil*, by horse, canoe and float... London, T. Fisher Unwin, s.d. 487p. ilus. 21cm.
- X 1619. COOPER, Clayton Sedgwick - *The Brazilians and their country*. New York, F.A. Stokes, c1917. 403p. ilus. mapa. 23cm.

1620. COUDREAU, Henri A. - *Études et voyage a travers les Guianes et l'Amazonie*. Paris, C. Ainé, 1886-1887. 3v. (2v. texto, 1v. atlas) 24cm. (La France Équinoxiale)
1621. — . *Voyage au Cuminá*, 20 avril 1900-7 septembre 1900. Paris, A. Lahure, 1901. 190p. ilus. mapas. 27cm.
(Encad. com: 'Voyage au Tocantins - Araguaya', do mesmo autor)
1622. — . *Voyage a Itaboca et a l'Itacayuna*, 1. juillet 1897 - 11 octobre 1897. Paris, A. Lahure, 1898. 158p. ilus. mapas. 27cm.
1623. — . *Voyage au Tapajoz*, 28 juillet 1895-7 janvier 1896. Paris, A. Lahure, 1897. 213p. ilus. mapa. 27cm.
(Encad. com: 'Voyage au Xingú', do mesmo autor)
1624. — . *Voyage au Tocantins-Araguaya*, 31 decembre 1896-23 mai 1897. Paris, A. Lahure, 1897. 298p. ilus. mapa. 27cm.
1625. — . *Voyage au Xingú*, 30 mai 1896-26 octobre 1896. Paris, A. Lahure, 1897. 230p. ilus. mapa. 27cm.
1626. COUDREAU, O. - *Au Rio Curua*, 20 novembre 1900 - 7 mars 1901. Paris, A. Lahure, 1903. 114p. ilus. 27cm.
1627. — . *Voyage au Trombetas*, 7 août 1899-25 novembre 1899. Paris, A. Lahure, 1900. 141p. ilus. mapas. 27cm.
1628. CRAIG, Neville B. - *Recollections of an illfated expedition to headwaters of the Madeira River in Brazil*, in cooperation with members of the Madeira and Mamoré Association of Philadelphia... Philadelphia, J.B. Lippincott, 1907. 479p. ilus. mapas. 22cm.
1629. CUNHA, Ayres Camara - *Entre os índios do Xingu*, a verdadeira história de Diacuí. São Paulo, Liv. Exp. Livro, 1960. 292p. ilus. mapa. 21cm.
1630. CUNHA, H. Pereira da - *Viagens e caçadas em Matto Grosso*, tres semanas em companhia de T. Roosevelt. Rio de Janeiro, Francisco Alves, 1922. 239p. ilus. 23cm.
1631. — . *Viagens e caçadas em Mato Grosso*, três semanas em companhia de T. Roosevelt. 4. ed. Rio de Janeiro, Francisco Alves, 1949. 206p. ilus. 23cm.
1632. DELAFAYE-BRÉHIER, Julie - *Les portugais d'Amérique*, souvenirs historiques... Paris, P.C. Lehuby, 1847. 354p. ilus. 22cm (Raro)
1633. DOMVILLE-FIFE, Charles W. - *Among wild tribes of the Amazonas*, an account of exploration & adventure... London, Seeley, Service, 1924. 282p. ilus. mapas. 22cm.
1634. — . *Unter Wilden am Amazonas*, Forschungen und Abenteuer bei Kopfjägern und Menschenfressern. Leipzig, F.A. Brockhaus, 1926. 269p. ilus. mapa. 23cm.
1635. DUCKE, Adolpho - *Explorações científicas no Estado do Pará*. Belém, s.d. 98p. 27 ilus. (Separata: *Bol. Museu Goeldi*, Belém, 7, s.d.)
1636. DURTAİN, Luc - *Imagens do Brasil e do pampa*. Pref. e versão de Ronald de Carvalho. Rio de Janeiro, Ariel, 1934. 221p. 18cm.

1637. DYOTT, G.M. - *Man hunting in the jungle, being the story of a search for three explorers lost in the Brazilian wilds.* New York, Blue Ribbon Books, c1930. 323p. illus. 21cm.
1638. EBEL, Ernst - *O Rio de Janeiro e seus arredores em 1824.* Trad. e notas de Joaquim de Sousa Leão Filho. São Paulo, Ed.Nacional, 1972. 199p. illus. 21cm. (Brasiliana, 351)
1639. EDMUNDO, Luiz - *Rio in the time of the Viceroy...* Transl. with epilogue by Dorothea H. Momsen. Rio de Janeiro, J.R. de Oliveira, 1936. 353p. illus. 19cm.
1640. EDWARDS, William H. - *A voyage up the River Amazon, including a residence at Pará.* London. J. Murray, 1847. 210p. 18cm. (2ex.)
1641. ELLIS, Edward S. - *Up the Tapajos, or adventures in Brazil.* London, Cassell, s.d. 326p. illus. 18cm.
1642. ESCHWEGE, W.L. von - *Brasilien, die Neue Welt, in topographischer, geographischer, bergmannischer...* Braunschweig, F. Bieweg, 1830. 2v. illus. 21cm (Encad. juntos) Raro.
1643. — . *Journal von Brasilien...* Weimar, Landes, 1818. 2v. 20cm. (Encad. juntos) Raro.
1644. EWBank, Thomas - *Life in Brazil, or a journal of a visit... containing illustrations of ancient South American arts...* New York, Harper, 1856. 469p. illus. 23cm.
1645. EXPILLY, Charles - *Le Brésil tel qu'il est.* Paris, E. Dentu, 1862. 382p. 18cm.
1646. — . *Les femmes et les moeurs du Brésil.* 3.ed. Paris, Charliou et Huillery, 1864. 450p. 18cm.
1647. FAWCETT, P.H. - *A expedição Fawcett.* Compilado de seus manuscritos, cartas, diários e registros, por Brian Fawcett. Trad. de Leonidas Gontijo de Carvalho. Rio de Janeiro, Civ. Bras., 1954. 329p. illus. mapas. 21cm.
1648. — . *Geheimnisse im Brasilianischen Urwald.* Zusammengestellt aus seinen Manuskripten, Briefen, Logbüchern und Aufzeichnungen durch Brayen Fawcett. Stuttgart, Pan-Verlag, 1953. 356p. illus. mapas. 23cm.
1649. FEDERMANN, N. & STADEN, H. - *Reisen in Sudamerika, 1529 bis 1555.* Herausgegeben von Karl Klupfel. Stuttgart, Lit. Vereins, 1859. 209p. 22cm.
1650. FERREIRA, Manoel Rodrigues - *Nos sertões do lendário rio das Mortes.* São Paulo, Ed. Brasil, 1946. 163p. illus. mapa. 19cm.
1651. — . *Terras e índios do alto Xingu.* São Paulo, Melhoramentos, s.d. 159p. illus. 24cm.
1652. FISCHER, C.A. - *Neuestes Gemälde von Brasilien.* Leipzig, Hartleben, 1819. v. 1. 15cm.
1653. FLEMING, Peter - *Brazilian adventure.* New York, Grosset & Dunlap, c1933. 412p. illus. mapas 22cm.

1654. FLETCHER, James C. & KIDDER, D.P. - *Brazil and Brazilians*, portrayed in historical and descriptive sketches... 6.ed. rev. Boston, Little, Brown, 1866. 640p. ilus. mapa. 22cm.
1655. FLORENCE, Hercules - *Viagem fluvial do Tietê ao Amazonas*, de 1825 a 1829. Trad. do Visconde de Taunay. São Paulo, Melhoramentos, s.d. 218p. ilus. 24cm.
1656. FLORNOY, Bertrand - *Voyages en haut-Amazone*, trois français chez les indiens réducteurs de têtes. Rio de Janeiro, Atlantica, 1945. 293p. ilus. 20cm.
1657. FONSECA, João Severiano - *Viagem ao redor do Brasil, 1875-1878*. Rio de Janeiro, Typ. Pinheiro, 1880-1881. 2v. ilus. mapas. 25cm (Encad. juntos).
1658. — . & ALMEIDA, Pires de - *Voyage autour du Brésil*. Édition pour les Américanistes. Rio de Janeiro, A. Lavignasse Filho, 1899. 326p. ilus. 26cm. (2ex.)
1659. FONSECA, José Gonsalves da - *Navegação feita da Cidade do Gram Pará até a bocca do rio da Madeira*. Lisboa, Acad. Real Scien., 1826. 143p. 20cm. (Raro)
1660. FONSECA, Sylvio da - *Frente a frente com os xavantes*. Rio de Janeiro, Pongetti, s.d. 158p. ilus. mapa. 18cm.
1661. FORTE, Ernesto Mattoso Maia - *Do Rio de Janeiro ao Amazonas e alto Madeira...* Rio de Janeiro, Soares & Niemeyer, 1885. 232p. ilus. 22cm.
1662. FOUNTAIN, Paul - *The river Amazon*, from its sources to the sea... London, Constable, 1914. 321p. ilus. mapa. 22cm.
1663. FREYRE, Francisco de Brito - *Viage da armada da companhia do commercio, e frotas do Estado do Brasil...* Lisboa, 1655. 64p. 36cm. (Rarissimo)
- (Encad. com: 'Nova Luzitania...' do mesmo autor)
1664. FREYREISS, G. Wilhelm - *Reisen in Brasilien*. Stockholm, Ethnog. Museum of Sweden, 1968. 99p. ilus. 24cm.
1665. FRIAS, D.C. Sanches de - *Uma viagem ao Amazonas*. Lisboa, Moreira & Cardoso, 1883. 88p. 21cm.
1666. FRIEDERICI, Georg - *Die Amazonen Amerikas*. Leipzig, Simmel, 1910. 25p. 23cm.
1667. GAFFRE, L.A. - *Visions du Brésil*. Rio de Janeiro, Francisco Alves, 1912. 398p. 18cm.
1668. GARDNER, George - *Travels in the Interior of Brazil*, principally through the Northern provinces..... London, Reeve, 1846. 562p. 21cm (Raro).
1669. — . *Travels in the Interior of Brazil*, principally through the Northern provinces..... 2.ed. London, Reeve, 1849. 428p. mapa. 21cm (Luxo)
1670. GRAFF, F.W. Up de - *Bei den Kopfiagern des Amazonas*, sieben Jahre Forschung und Abenteuer. Leipzig, Brockhaus, 1924. 327p. ilus. mapa. 23cm.

1671. — . *Os caçadores de cabeças do Amazonas, sete anos de aventuras e de explorações nas florestas virgens da América Equatorial*. Trad. de Adolfo Coelho. 2.ed. Lisboa, Clássica, 1934. 247p. mapa. 19cm.
1672. GRAHAM, Maria - *Diário de uma viagem ao Brasil, e de uma estada nesse país durante parte dos anos de 1821, 1822 e 1823*. Trad. e notas de Américo Jacobina Lacombe. São Paulo, Ed. Nacional, 1956. 403p. ilus. 24cm (Brasiliana, GF, 8)
1673. — . *Journal of a voyage to Brazil, and residence there, during part of the years 1821, 1822, 1823*. London, Longman, 1824. 335p. ilus. 26cm. (Raro)
1674. GUPPY, Nicholas - *Wai-wai, through the forests north of the Amazon*. London, Penguin Books, 1961. 366p. ilus. 18cm.
1675. GUTIERREZ, S. - *Defesa das exmas. senhoras e senhores brasueiros, contra as affrontosas invencionices da escriptora americana Irma Hudspeth*. s.l.p., s.c.p., 1914. 97p. 18cm.
1676. HANSON, Earl Parker - *Journey to Manaos*. New York, Reynal & Hitchcock, c1938. 342p. ilus. 22cm.
1677. HENDERSON, Keith - *Palm groves and humming birds, an artist's fortnight in Brazil*. London, E. Benn, 1924. 133p. ilus. mapas 24cm.
1678. HINTERMANN, Heinrich - *Unter Indianern und Reiseschlangen*. Zurich, Grethlein, 1926. 339p. ilus. 22cm.
1679. HOFFMANN-HARNISCH, Wolfgang - *O Brasil que eu vi, retrato de uma potência tropical*. Trad. de Huberto Augusto. São Paulo, Melhoramentos, s.d. 294p. ilus. 18cm.
1680. HORMEYER, Joseph - *O que Jorge conta sôbre o Brasil*. Trad. de Bertholdo Klinger. Rio de Janeiro, Presença, 1966. 233p. ilus. 21cm. (Col. germânica, 2)
1681. KELLER, Franz - *The Amazon and Madeira rivers, sketches and descriptions from the note-book of an explorer*. London, Chapman & Hall, 1875. 210p. ilus. 25cm.
1682. — . *Vom Amazonas und Madeira, Skizzen und Beschreibungen aus dem Tagebuche einer Explorationsreise*. Stuttgart, A. Broner, 1874. 150p. ilus. grav. 32cm. (Raro)
1683. KIDDER, Daniel P. - *Sketches of residence and travels in Brazil...* London, Wiley & Putnam, 1845. 2v. ilus. 21cm.
1684. KINGSTON, W.H.G. - *On the banks of the Amazon, or a Bop's journal of his adventures in the tropical wilds of South America*. London, T. Nelson, 1872. 512p. ilus. 18cm.
1685. KIPLING, Rudyard - *Brazilian sketches*. New York, Doubleday, 1940. 115p. 21cm.
1686. KNIVET, Anthony - *Vária fortuna e estranhos fados, de ... que foi com Thomas Cavendish em sua segunda viagem... Versão de G. de C Franco...* São Paulo, Brasiliense, 1947. 187p. 22cm. (A conquista da terra, 5)
1687. KOSERITZ, C. von - *Bilder aus Brasilien. Mit einem Vorwort von A. W. Sellin*. Leipzig, W. Friedrich, 1885. 379p. ilus. 21cm.

1688. KOSTER, Henry - *Travels in Brazil*. 2. ed. London, Longman, Hurst,... 1817. 2v. ilus. mapas. 21cm. (Raro)
1689. — . *Voyage dans la partie septentrionale du Brésil*, depuis 1809 jusqu'en 1815... Traduit de l'anglais par M.A. Jay. Paris, Delaunay, 1818. 2v. ilus. mapas. 20cm (Raro)
1690. LA FALAISE, Rayliane de - *Caraja... kou!* trois ans chez les indiens du Brésil. Paris, Plon, 1939. 365p. ilus. 20cm.
1691. LAMBERG, Mauricio - *O Brazil*. Vertido do allemão por Luiz de Castro. Rio de Janeiro, Lombaerts, 1896. 381p. ilus. 25cm.
1692. LANGE, Algot - *In the Amazon jungle*, adventures in remote parts of the upper Amazon river... New York, G.P. Putnam, 1912. 405p. ilus. mapas. 22cm.
1693. LANGE, Henry - *Sudbrasilien*, die Provinzen São Pedro do Rio Grande do Sul, Santa Catharina und Paraná... 2. ed. Leipzig, E. Balbamus, 1888. 254p. ilus. mapas. 22cm.
1694. LATTEUX, - *Au pays de l'or et des diamants*. Paris, Aillaud, 1910. 430p. ilus. 24cm.
1695. LECLERC, Max - *Lettres du Brésil*, la revolution, les débouts de la République, la vie à Rio de Janeiro... Paris, Plon, Nourrit, 1890. 268p. 18cm.
1696. LEITHOLD, T. von & RANGO, L. von - *O Rio de Janeiro*, visto por dois prussianos em 1819. Trad. e anot. por J. de Sousa Leão Filho. São Paulo, Ed. Nacional, 1966. XXIV, 166p. ilus. 21cm. (Brasília, 328) 2 ex.
1697. LÉRY, Jean de - *Historia navigationis in Brasiliam quae et America dicitur*... A Ioanne Lerio Burgundo Gallice scripta... Geneve, E. Vignon, 1586. 341p. ilus. 16cm. (Rarissimo)
1698. — . *Histoire d'un voyage fait en la terre du Brésil*, autrement dite Amérique... Avec les figures, revêue, corrigée & bien augmentée de discours notables en cette troisieme edition... Paris, A. Chuppin, 1585. 427p. ilus. 17cm (Rarissimo)
1699. — . *Histoire d'un voyage fait en la terre du Brésil*. Nouvelle édition avec une introduction & des notes par Paul Gaffarel. Paris, Alphonse Lemerre, 1880. 2v. 17cm.
1700. — . *Le voyage au Brésil 1556-1558*. Avec une introduction par Charly Clerc. Gravures d'un anonyme du XVIIe. siècle. Paris, Payot, 1927. 315p. ilus. 19cm.
1701. LINDLEY, Thomas - *Narrativa de uma viagem ao Brasil*... Pref. de Wanderley Pinho. Notas e revisão de Américo Jacobina Lacombe. Trad. de Thomaz Newlands Neto. São Paulo, Ed. Nacional, 1969. 190p. 21cm. (Brasília, 343)
1702. — . *Narrative of a voyage to Brazil*... and a description of the city and province of St. Salvadore and Porto Seguro... London, J. Johnson, 1805. XXXI, 298p. 22cm (Raro)
1703. LOPES, E. Correia - *Brasil, terra e gente*. Pref. de Nuno Simões. Pôrto, Liv. Educ. Nac., 1943. 270p. 19cm.

HISTOIRE
D'VN VOYAGE
FAICT EN LA TERRE DV
BRESIL, AVTREMMENT
dite Amerique.

CONTENANT LA NAVIGATION,
& choses remarquables, veuës sur mer par l'auteur. Le com-
portement de Villegagnon en ce pays-la. Les mœurs & la façon
de viure estranges des Sauvages Bresiliens : avec vn colloque
de leur langage. Ensemble la description de plusieurs Ani-
maux, Arbres, Herbes, & autres choses singulieres. & du tout
inconnues par-deçà: dont on verra les sommaires des chapitres
au commencement du liure.

AVEC LES FIGVRES, REVEVE, COR-
rigee & bien augmentee de discours notables,
en ceste troisieme Edition.

*Le tout recueilli sur les lieux par JEAN DE
LERY, natif de la Margelle, terre
de saint Sene, au Duché de
Bourgogne.*

P S E A V M E C V I I I .

Seigneur, ie te celebreray entre les peuples, &
te diray Pseumes entre les nations.

Pour Antoine Chuppin.

M. D. LXXXV.

1704. LUCCOCK, John - *Bemerkungen uber Rio de Janeiro und Brasilien*, wahrend eines zehnjahdrigen Aufenthalte besetzt von Jahre 1808 bis 1818, aus dem englischen Ubersetzt von C.J. Leidenfrost. Weimar, C.H.G. Landes, 1821. 2v. mapa 21cm. (Raro)
1705. — . *Notes on Rio de Janeiro*, on the southern parts of Brazil, taken during a residence of ten years in that country, from 1808 to 1818. London, S. Leigh, 1820. 639p. mapas. 26cm (Raro)
1706. MACEDO, Joaquim Manuel de - *Um passeio pela Cidade do Rio de Janeiro*. Ed. rev. anot. por Gastão Penalva e prefaciada por Astrojildo Pereira. Rio de Janeiro, Z. Valverde, 1942. 414p. ilus. 26cm.
1707. MACHETTI, Gesualdo, OFM - *Notizie interessanti sulla Provincia delle Amazzoni*, nel nord del Brasile, per un missionario francescano. Roma, Ed. Romana, 1882. 16p. 17cm.
- (Encad. com: 'I selvaggi d'America', do mesmo autor)
1708. MACINTYRE, Archie - *Down the Araguaya*, travels in the heart of Brazil. London, Religious Tract Soc., s.d. 159p. ilus. 18cm.
1709. MAGALHÃES, Amilcar Botelho de - *Impressões da Comissão Rondon*. Rio de Janeiro, s.c.p., 1921. 320p. ilus. mapa. 22cm.
1710. — . *Pelos sertões do Brasil*. Porto Alegre, Globo, 1930. 450p. il mapas. 23cm.
1711. MANIZER, G.G. - *A expedição do Acadêmico G.I. Langsdorff ao Brasil, 1821-1828*. Ed. póstuma organizada por B.G. Xprintsin. Trad. de Osvaldo Peralva. São Paulo, Ed. Nacional, 1967. 244p. ilus. 21cm (Brasiliana, 329)
1712. MARC, Alfred - *Le Brésil*, excursion a travers ses 20 provinces. Edité par J.-G. d'Argollo-Ferrão. Paris, J. Le Brésil, 1890. 2v. tab. 17cm.
1713. MAUFRAIS, Raymond - *Abenteuer im Matto Grosso*. Wien, Ullstein, 1935. 179p. ilus. 22cm.
1714. MAWE, John - *Travels in the Interior of Brazil*, particularly in the gold and diamond districts of that Country, by authority of the Prince Regent of Portugal, including a voyage to the Rio de La Plata, and an historical sketch of the revolution of Buenos Aires. London, Longman, 1812. 366p. ilus. 26cm. (Raro)
1715. — . *Voyages dans l'Interieur du Brésil*, particulièrement dans les districts de l'or et du diamant... Trad. par J.B.B. Eyries. Paris, Gide, 1816. 2v. ilus. mapa. 21cm. (Raro)
1716. MAXIMILIAN, Principe de Wied-Neuwied - *Acréscimos, correções e notas à descrição de minha viagem pelo leste do Brasil*. Trad. do alemão e anotado por Olivério Mário de Oliveira Pinto. Rio de Janeiro, Cons. Nac. Pesq., 1969. 89p. 23cm.
1717. — . *Reise nach Brasilien in den Jahre 1815 bis 1817*. Frankfurt, H.L. Bronner, 1820-21. 2v. 30cm. (Rarissimo)
1718. — . *Viagem ao Brasil*. Trad. de Edgar Sussekind de Mendonça e Flavio Poppe de Figueiredo. Ref. e anot. por Oliverio Pinto. São Paulo, Ed.Nacional, 1940. 511p. ilus. 24cm (Brasiliana, GF, 1).

TRAVELS
IN THE
INTERIOR OF BRAZIL,
PARTICULARLY IN THE
GOLD AND DIAMOND DISTRICTS
OF THAT COUNTRY,

BY AUTHORITY OF THE PRINCE REGENT OF PORTUGAL:

INCLUDING
A VOYAGE TO THE RIO DE LA PLATA,
AND AN HISTORICAL SKETCH OF THE REVOLUTION OF BUENOS AYRES.

ILLUSTRATED WITH ENGRAVINGS.

By JOHN MAWE,
AUTHOR OF "THE MINERALOGY OF DERBYSHIRE."

LONDON:
PRINTED FOR LONGMAN, HURST, REES, ORME, AND BROWN,
PATERNOSTER-ROW.

1812.

1719. — . *Voyage au Brésil, dans les années 1815, 1816 et 1817*, atlas. Ed. fac-similar de Paris, A. Bertrand, 1822. 40 grav. (Separata: *Rev. Arq.*, São Paulo (55) 1938). Raro.
1720. MOUTINHO, Joaquim Ferreira - *Itinerario da viagem de Cuiabá a S. Paulo*. São Paulo, H. Schroeder, 1869. 93p. 23cm.
(Encad. com: 'Noticia historica sobre a Provincia de Mato Grosso', do mesmo autor)
1721. NEIVA, Arthur & PENNA, Belisario - *Viajem científica pelo norte da Bahia, sudoeste de Pernambuco, sul do Piauí e de norte a sul de Goiás*. Rio de Janeiro, 1916. (Separata: *Mem. Inst. O. Cruz*, Rio de Janeiro, 8 (3): 74-224, illus. mapa, 1916) 2 ex.
1722. NERY, F.J. Santa-Anna, Barão de - *The land of the Amazons*. Transl. from the French by George Humphrey. London, Sands, 1901. XLII, 405p. illus. mapas. 22cm.
1723. NIEUHOFS, Johan - *Gedenkwaardige brasiliaense Zee - en Lant - Reize*, Behelzende Alhetgeen op deselve is voorgevallen, Beneffens een bondige beschrijving van gantsch Neerlants Brasil... Amsterdam, Jacob van Meurs, 1682. 240p. grav. mapas. 37cm. (Rarissimo)
1724. NOICE, Harold H. - *Back of beyond*. New York, G.P. Putnam, c1939. 248p. illus. mapa. 23cm.
1725. OURIQUE, Jacques - *O Amazonas e o Acre*, artigos publicados no 'Jornal do Commercio'. Rio de Janeiro, J. Comm., 1907. 475p. 22cm.
1726. PALHA, Fernando - *A carta de marca de João Anjo*, exposição sumária dos factos extrahida de documentos originaes e inéditos. Lisboa, Imp. Nac., 1882. 109p. 21cm. (Raro)
1727. PARANAGUÁ, Nogueira - *Do Rio de Janeiro ao Piauí pelo interior do país*, impressões de viagem. Rio de Janeiro, Imp. Nac., 1905. 213p. illus. 18cm.
1728. PASCUAL, A.D. de - *Ensaio critico sobre a viagem ao Brasil em 1852 de Carlos B. Mansfield*. Rio de Janeiro, Laemmert, 1861-1862. 2v. 21cm (Encad. juntos)
1729. POHL, Johann Emanuel - *Reise im Innern von Brasilien*, auf allerhochsten Befehl seiner Majestat des Kaisers von Osterreich, Franz von Ersten, in den Jahren 1817-1821... Wien, A. Strauss, 1832-1837. 2v. 35cm (Rarissimo, luxo)
1730. POMBO, Rocha - *Notas de viagem*, norte do Brazil. Rio de Janeiro, Benjamin de Aguiar, 1918. 271p. 18cm.
1731. PRADO, Eduardo Barros - *Eu vi o Amazonas*. Trad. de Amílcar A. Botelho de Magalhães. Rio de Janeiro, CNPI, 1952. 475p. illus. 19cm.
1732. RIBEYROLLES, Charles - *Brazil pittoresco*, história, descrições, viagens, instituições, colonização, acompanhado de um album de vistas, panoramas... por Victor Frond. Rio de Janeiro, Typ. Nacional, 1859. 4v. (3v. texto, encad. juntos - 1v. illus.) Raro.
1733. RICE, A. Hamilton - *Exploration en Guyane brésilienne*, Rio Branco, Uraricuera, Parima. Paris, Soc. Éd. Géog. Marit. Colon., 1937. 87p. 135 illus. mapas. 28cm.

1734. RODRIGUES, José Júlio - *O Brasil... de relance*. Com um prefácio de ... Mendes Correia. Porto, Ed. Educ. Nac., 1941. 178p. 18cm. (2ex.)
1735. RODRIGUES, Lysias A. - *Roteiro do Tocantins*. Rio de Janeiro, J. Olympio, 1943. 323p. ilus. mapas 18cm.
1736. RODRIGUEZ, Eugenio - *Descrizione del viaggio a Rio de janeiro*, della flotta di Napoli. Napoli, C. Batelli, 1844. 106p. mapas. 25cm.
1737. ROOSEVELT, Theodore - *Through the Brazilian wilderness*. New York, C. Scribner, 1914. 383p. ilus. mapas. 24cm.
1738. ROQUETTE-PINTO, E. - *Rondonia*. 4. ed. São Paulo, Ed. Nacional, 1938. 399p. ilus. mapas. 18cm. (Brasiliiana, 39)
1739. SAINT-HILAIRE, Auguste de - *Voyage dans le district des diamans et sur le littoral du Brésil...* Paris, Gide, 1833. 2v. 20cm (Voyages dans l'intérieur du Brésil, 2)
1740. — . *Voyage dans les provinces de Rio de Janeiro et de Minas Geraes*. Paris, Grimbert et Dorez, 1850. 2v. 20cm (Voyages dans l'intérieur du Brésil, 1)
1741. — . *Voyage dans les provinces de Saint-Paul et de Sainte-Catherine*. Paris, A. Bertrand, 1851. 2v. 22cm. (Voyage dans l'intérieur du Brésil, 4) 2ex.
1742. — . *Voyage à Rio Grande do Sul, Brésil*. Orleans, H. Herluison, 1887. 644p. mapa. 22cm.
1743. SAMPAIO, Francisco Xavier Ribeiro de - *Diario da viagem*, que em visita, e correição das povoações da Capitania de S. Joze do Rio Negro fez o Ouvidor, e Intendente Geral da mesma, ... no ano de 1774 e 1775... Lisboa, Acad. Real Scien., 1825. 115p. 20cm. (Raro) 2ex.
- (Ex. 1, encad. com: 'Navegação feita à Cidade do Grã Parã', de José G. da Fonseca)
1744. SAMPAIO, Theodoro - *Peregrinações de Antonio Knivet no Brasil no século XVI*, estudo critico para servir de contribuição à história e geographia do paiz. Rio de Janeiro, s.d. (Separata: *Rev. Inst. Hist. Geog. Bras.*, Rio de Janeiro, (): 347-90, mapas, s.d.)
1745. SCHLICHTHORST, C. - *O Rio de Janeiro como é, 1824-1826*, huma vez e nunca mais, contribuições dum diário para a história... Trad. de Emmy Dodt e Gustavo Barroso. Rio de Janeiro, Getulio Costa, 1943. 300p. ilus. 24cm.
1746. SCHULZ-KAMPFHENKEL, - *Ratsel der Urwaldholle...* Berlin, Deutschen Verl., 1938. 211p. ilus. mapas. 22cm.
1747. SCULLY, William - *Brazil, its provinces and chief cities, the manners and customs of the people...* London, Murray, 1866. 398p. tab. mapa. 19cm. (2ex.)
1748. SILVA, Hermano Ribeiro da - *Nos sertões do Araguaia*, narrativas da expedição às glebas bárbaras do Brasil Central... São Paulo, Cult. Bras., s.d. 316p. ilus. 19cm.
1749. — . *Nos sertões do Araguaia*, narrativas da expedição às glebas bárbaras do Brasil Central... 2.ed. São Paulo, J. Fagundes, 1936. 347p. ilus. 18cm.

1750. SMITH, Herbert H. - *Brazil, the Amazons and the coast. Illustrated from sketches by J. Wells Champney...* London, Sampson Low, 1879. 644p. ilus. mapa 22cm.
1751. — . *Do Rio de Janeiro a Cuyabá, notas de um naturalista.* Rio de Janeiro, Gaz. Not., 1886. 416p. 14cm. (Viagens pelo Brasil)
1752. — . *Do Rio de Janeiro a Cuyabá, notas de um naturalista. Com um capítulo de Carlos von den Steinen sobre a Capital de Matto Grosso.* São Paulo, Melhoramentos, 1922. 372p. 18cm.
1753. SOUZA, Francisco Bernardino de, Pe. - *Comissão do Madeira, Pará e Amazonas.* Pelo encarregado dos trabalhos etnographicos... Rio de Janeiro, Typ. Nacional, 1874-1875. 3v. 20cm. (Encad. juntos)
1754. — . *Lembranças e curiosidades do valle do Amazonas.* Pará, Typ. Futuro, 1873. 328p. 20cm (2ex.)
1755. SPEISER, Felix - *Im Dúster des brasilianischen Urwalds.* Stuttgart, Strecker und Schroder, 1926. 322p. ilus. 24cm.
1756. SPIX, J.B. von & MARTIUS, C.F.P. von - *Brasilien...* in den Jahren 1817 bis 1820... Munchen, M. Lindauer, 1823-1831. 4v. (3v. texto, 37cm - 1v. grav. mapas) Rarissimo, luxo.
1757. — . *Viagem pelo Brasil.* Trad. de Lícia F. Lahmeyer, promovida pelo Inst. Hist. Geog. Bras. Rio de Janeiro, Imp. Nac., 1938. 4v. (3v. texto, 23cm; 1v. ilus. 27cm)
1758. STADEN, Hans - *The captivity of Hans Staden of Hesse, in A.D. 1547 - 1555...* Transl. by Albert Tootal, annot. by Richard F. Burton. London, Hakluyt Soc., 1884. XCVI, 169p. 22cm.
1759. — . *Histoire d'un pays situé dans le nouveau monde nommé Amerique.* Ed. par Henri Ternaux. Paris, A. Bertrand, 1837. 335p. 22cm. (Raro)
1760. — . *Meu captiveiro entre os selvagens do Brasil.* Texto ordenado literariamente por Monteiro Lobato. São Paulo, Ed. Nacional, s.d. 158p. ilus. 16cm.
1761. — . *Suas viagens e captiveiro entre os selvagens do Brasil.* São Paulo, Inst. Hist. Geog., 1900. 166, XXVp. ilus. 22cm.
1762. — . *Suas viagens e cativoiro entre os indios do Brasil.* Texto ordenado por Monteiro Lobato. 4. ed. São Paulo, Ed. Nacional, 1945. 184p. ilus. 22cm.
1763. — . *The true history of his captivity, 1557.* Transl. and edited by Malcolm Letts... London, G. Routledge, 1928. 191p. ilus. 22cm.
1764. — . *Vera historia, y descripcion de un pais de las selvages desnudas...* Trad. y coment. de Edmundo Wernicke. Buenos Aires, Univ., Museo Etnog., 1944. 171p. ilus. 25cm.
1765. — . *Viagem ao Brasil.* Versão do texto de Marpurgo, de 1557, por Alberto Lofgren. Rev. anot. por Theodoro Sampaio. Rio de Janeiro, Acad. Braz. Let., 1930. 186p. ilus. mapa. 23cm. (Clássicos Brasileiros).

1766. — . *Wahrhaftige Historia*, und beschreibung eyner Landschafft der wilden nacketen grimmigen Menschfresser Leuthen in der Newenwelt America gelegen. Fak-simile... Begleitschrift von Richard N. Wegner. Frankfurt, Wusten, 1925. 38cap. + 27p. illus. 24cm. (Raro)
1767. — . *Wahrhaftige Historia*. Herausgegeben und ubertragen von Reinhard Maack und Karl Fouquet. Marburg an der Lahn. Trautvetter & Fischer, c1964. 237p. illus. mapas. 24cm.
1768. — . *Zwei Reisen nach Brasilien*, abenteuerliche Erlebnisse unter den Menschenfressern der Neuen Welt im 16. Jahrhundert... In die Sprache der Gegenwart ubertragen von Karl Fouquet. São Paulo. Hans Staden-Gesellschaft, 1941. 239p. illus. 23cm.
1769. STERN, Léopold - *Rio de Janeiro... et moi*. Rio de Janeiro, Civ. Bras., 1942. 284p. 18cm.
1770. SUZANNET, Conde de - *O Brasil em 1845*, semelhanças e diferenças após um século. Trad. de Márcia de Moura Castro. Pref. de Austreségilo de Athayde. Rio de Janeiro, Casa Estud. Bras., 1957. 254p. 19cm. (2 ex.)
1771. TAPIE, Marie H., SOP - *Chevauchées*, a travers déserts et forêts vierges du Brésil inconnu. Paris, Plon, 1928. 252p. illus. mapa 19cm.
1772. — . *Chez les peauxrouges*, feuilles de route d'un missionnaire dans le Brésil inconnu. Paris, Plon, c1926. 291p. illus. 19cm.
1773. TAUNAY, Affonso d'Escragnole, Org. - *Rio de Janeiro de antanho*. Rio de Janeiro, J. Leite, s.d. (Separata: *Rev. Inst. Hist. Geog. Bras.*, Rio de Janeiro, ():399-538, illus. s.d.)
1774. TAUNAY, Alfredo d'Escragnolle, Visconde de - *Campanha de Matto Grosso*, scenas de viagem. 2.ed. São Paulo, Globo, 1923. 210p. illus. 18cm.
1775. — . *Céus e terras do Brasil*. São Paulo, Melhoramentos, s.d. 111p. 19cm.
1776. THERESE, Princesa da Baviera - *Meine Reise in den brasilianischen Tropen*. Berlin, D. Reimer, 1897. 544p. illus. mapa. 25cm.
1777. THEVET, André - *Historia dell'India America detta altramente Francia Antartica*. Tradotta di francese in lingua italiana da Giuseppe Horologgi. Venecia, G.G. de Ferrari, 1561. 363p. illus. 15cm (Rarissimo)
1778. TOURNIER, R., OP - *Lá longe, no Araguaia*. Trad. de Soares de Azevedo. Conceição do Araguaia, Prelazia Dominicana, 1942. 197p. illus. mapa. 18cm.
1779. TRONCHON, Henri - *Huit mois au Brésil...* Strasbourg, Univ., Fac. Lettres, 1938. 184p. 25cm.
1780. VALLENTIN, W. - *In Brasilien*. Berlin, H. Paetel, 1909. 255p. illus. 24cm.
1781. VINHAES, Ernesto - *Aventuras de um repórter na Amazônia*. Porto Alegre, Globo, 1941. 202p. illus. 18cm.

1782. WALLACE, Alfred R. - *A narrative of travels on the Amazon and rio Negro*, with an account of the native tribes and observations on the climate, geology, and natural history of the Amazon valley. London, Reeves, 1853. 541p. mapa. 22cm.
1783. WALLE, Paul - *Au Brésil*, de l'Uruguay au Rio São Francisco. Préf. de E. Levasseur. Paris, E. Guilmoto, s.d. 444p. ilus. mapa. 21cm.
1784. WALSH, R. - *Notices of Brasil in 1828 and 1829*. Boston, Richardson..., 1831. 2v. 21cm. (Raro)
1785. WARREN, John Esaias - *Para*, or scenes and adventures on the banks of the Amazon. New York, G.P. Putnam, 1851. 271p. 19cm.
1786. WEBER, Ernesta - *O Brasil que eu vi*. 2. ed. rev. aum. Rio de Janeiro, Pongetti, 1942. 203p. 20cm.
1787. WELLS, James W. - *Exploring and travelling three thousand miles through Brazil*, from Rio de Janeiro to Maranhão... London, Sampson Low, 1886. 2v. ilus. mapas. 22cm.
1788. WIENER, Charles - *333 jours au Brésil*. Paris, C. Delagrave, s.d. 208p. 17cm.
1789. WILBERFORCE, Edward - *Brazil viewed through a naval glass...* London, Longman, Brown..., 1856. 236p. 17cm.

910 (9) OCEANIA

1790. RIENZI, G.L. Domeny de - *Océanie*, ou cinquième partie du monde... Paris, F. Didot, 1836-1838. 3v. ilus. mapas (L'Univers) Raro
1791. SHILLIBEER, J. - *A narrative of the Briton's voyage to Pitcairn's Island*. Taunton, J.W. Marriott, 1817. 179p. ilus. 21cm. (Raro)

Coletivas

1792. ANCHIETA, José de, SJ - *Nóbrega e outros*. Rio de Janeiro, Min. Educ. Saúde, 1945. 61p. 18cm
1793. CARVALHO, Alfredo de - *Aventuras e aventureiros no Brasil*. Rio de Janeiro, Emp. Graph., 1920. 390p. ilus. 24cm.
1794. GARCIA, Rodolpho - *Dois viajantes no Brasil, Richard Grandaire... e Alexander Caldcleugh*. Rio de Janeiro, 1925. (Separata: *Rev. Inst. Hist. Geog. Bras.*, Rio de Janeiro, ():541-64, s.d.)
1795. GRIAULE, Marcel - *Les grands explorateurs*. Paris, Pr. Univ. France, 1948. 127p. mapas. 17cm (Que sais-je? 150)
1796. GUÉRIN, Léon - *Les navigateurs français, histoire des navigations, découvertes et colonizations françaises*. Paris, Belin-Leprieur et Morizot, 1846. 552p. ilus. 25cm.
1797. JAEGER, Luiz Gonzaga, SJ - *Os heróis do Caaró e Pirapó*. Porto Alegre, Globo, 1940. 365p. ilus. 23cm.
1798. TAUNAY, Affonso d'Escragnole - *Escretores coloniaes, subsidios para a historia da litteratura brasileira*. São Paulo, 1925. 292p. (Separata: *Bol. Museu Paul.*, São Paulo, 2, s.d.)
1799. TAUNAY, Alfredo d'Escragnole, Visconde de - *Estrangeiros illustres e prestimosos no Brasil, 1800-1892, e outros escriptos*. São Paulo, Melhoramentos, s.d. 126p. ilus. 19cm.
1800. TESCHAUER, Carlos, SJ - *Os veneraveis martyres do Rio Grande do Sul*. Porto Alegre, Globo, 1925. 72p. 16cm.

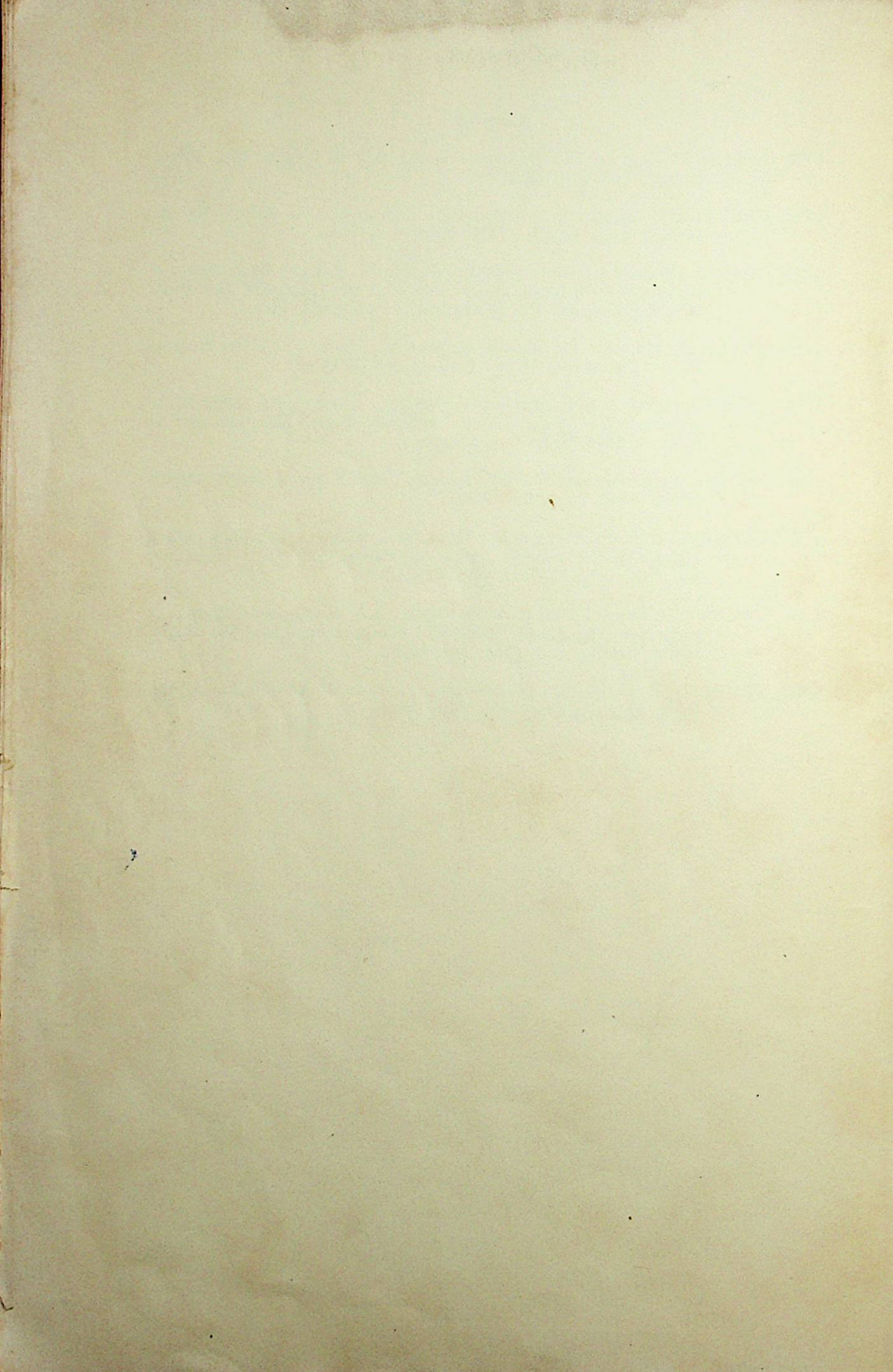

ÍNDICE SISTEMÁTICO

Página

ESTUDOS TUPI-GUARANIS 17

0 - GENERALIDADES

003 - ESCRITA, PALEOGRAFIA 35

01 - BIBLIOGRAFIAS, CATÁLOGOS

011 - Gerais 35

015 - Nacionais 36

015(469) - *Portugal*

015(7/8) - *América*

015(81) - *Brasil*

016 - Especializados 40

016:05 - *Periódicos*

016:2 - *Religião, História religiosa*

016:32 - *Política*

016:527 - *Naútica, Navegação*

016:572 - *Antropologia, Etnologia, Etnografia*

016:61 - *Ciências médicas*

016:809.7/8 - *Línguas ameríndias*

016:869.0(81)-*Literatura brasileira*

016:91 - *Geografia*

016:910 - *Viagens, Descrições*

016:912 - *Cartografia*

016:981 - *História do Brasil*

02 - BIBLIOTECAS, BIBLIOTECONOMIA

06 - INSTITUIÇÕES	43
06(81) - <i>Brasileiras</i>	
07 - IMPRENSA, ARTE GRÁFICA, EDITORAÇÃO	
070 - Jornalismo	45
090.1 - BIBLIOFILIA	45
2 - RELIGIÃO, HISTÓRIA RELIGIOSA	
22/28 - RELIGIÃO CRISTÃ	47
248 - Misticismo religioso	
266 - Missões cristãs, Catequese	48
271 - Ordens religiosas, Documentos das Ordens	52
29 - RELIGIÕES NÃO CRISTÃS	56
292 - Mitologia	56
3 - CIÊNCIAS SOCIAIS	
30 - SOCIOLOGIA	59
30(81) - <i>Brasil</i>	
32 - POLÍTICA	59
32(81) - <i>Brasil</i>	
33 - ECONOMIA, HISTÓRIA ECONÔMICA	60
33(8) - <i>América do Sul</i>	
33(81) - <i>Brasil</i>	
34 - DIREITO, LEGISLAÇÃO	62
34(469) - <i>Portugal</i>	
34(81) - <i>Brasil</i>	
37 - EDUCAÇÃO	63
5 - CIÊNCIAS EXATAS E NATURAIS	
502 - História natural	65
52 - ASTRONOMIA	65
527 - Náutica, Navegação	66
549 - MINERALOGIA	66
55 - GEOLOGIA	67

56 - PALEONTOLOGIA	68
571 - ARQUEOLOGIA, PRÉ-HISTÓRIA	68
572 - ANTROPOLOGIA, ETNOLOGIA, ETNOGRAFIA	72
572=91 - Arianos	76
572=96 - Negros	76
572=97 - Índios	76
574 - BIOLOGIA	89
58 - BOTÂNICA	90
59 - ZOOLOGIA	90
6 - CIÊNCIAS APLICADAS, TECNOLOGIA	
61 - CIÊNCIAS MÉDICAS	93
8 - LÍNGUA, LITERATURA	
800.89- Língua internacional	95
801 - Linguística, Filologia	95
801(07) - <i>Livros didáticos bilíngues</i>	101
802.0 - Língua inglesa	102
803 - Línguas germânicas	102
803.0 - <i>Língua Alemã</i>	102
804 - Línguas românicas	102
804.0 - <i>Língua Francêsa</i>	103
805.0 - <i>Língua Italiana</i>	103
806.0 - <i>Língua Espanhola</i>	103
806.90 - <i>Língua Portuguesa</i>	105
806.90(81) - <i>Língua Portuguesa - Brasil</i>	109
807 - Línguas clássicas	112
809.1 - Línguas indo-européias	112
809.2 - Línguas semíticas	113
809.6 - Línguas africanas	113
809.7/8- Línguas ameríndias	113

82 - LITERATURA	118
82.08 - <i>Técnica literária</i>	
82-84 - <i>Sentenças literárias, Axiomas, Proverbios</i>	
860(7/8)-Literatura hispano-americana	120
860(7/8) - 82 <i>Antologias</i>	
860(7/8)09 <i>Crítica, Ensaios, Estudos</i>	
860(7/8)091 <i>História</i>	
869.0 - Literatura portuguesa	120
869.0 - 82 <i>Antologias</i>	
869.0.09 <i>Crítica, Ensaios, Estudos</i>	
869.0(81)-Literatura brasileira	122
869.0(81)-82 <i>Antologias</i>	
869.0(81)09 <i>Crítica, Ensaios, Estudos</i>	
869.0(81)091 <i>História</i>	

9

91 - GEOGRAFIA	126
91(7/8) - América	126
91(8) - América do Sul	127
91(81) - Brasil	127
91(811) - <i>Norte</i>	
910 - VIAGENS, DESCRIÇÕES	130
910(4) - Europa	138
910(5) - Ásia	138
910(6) - África	140
910(7/8) - América	140
910(8) - América do Sul	142
910(81) - Brasil	154
910(9) - Oceania	170
92 - BIOGRAFIAS	
Coletivas	171

ÍNDICE DE AUTORES

Referência N°

- *** ver VELLOZO, J.M. da C.
 ABBEVILLE, C. d' - 100
 ABREGU VIRREIRA, C. - 1160
 ABREU, J. Capistrano de - 1161
 ABREU, J.C. da Gama e - 1339
 ABREU, S.F. - 556, 579, 707
 ACOSTA, J. de - 535, 536, 537
 ACUÑA, C. de - 1568
 ADALBERT - 1352, 1569
 ADAM, L. - 01, 1162
 ADAM, Paul - 1570, 1571
 ADEODATO, J. - 904
 AGASSIZ, L. - 566, 1572
 AGOSTINHO, P. - ver SILVA, P.A. da
 AGOSTINI, A.M. de - 1444
 AGUIAR, C. - 02
 AGUIAR, M.P. de - 331
 ALBENIZ DE LA CERRADA, D. - 1445
 ALBERSHEIM, U. - 492
 ALBUQUERQUE, A.T. d' - 919
 ALBUQUERQUE, M.T. d' - 03, 04
 ALCALA-ZAMORA Y TORRES, N. - 1015
 ALCOFORADO, P.G. - 05
 ALENCAR, J. de - 1283
 ALI, M.S. - 1033, 1034
 ALLAIN, E. - 92
 ALMADA, A.A. d' - 1418
 ALMEIDA, A.P. de - 340
 ALMEIDA, C.M. de - 522
 ALMEIDA, E. de C. e - 276
 ALMEIDA, G. de - 1301
 ALMEIDA, P. de - 1658
 ALONSO, A. - 1013, 1014, 1016, 1022
 ÁLVAREZ DE VILLANUEVA, F. - 437
 ALVES, A. de C. - 1284
 ALVES, I. - 989
 ALVIANO, F. de - 1163
 AMARAL, L. - 1573
 AMARAL, V.B. do - 1035, 1036
 AMORIM, A. - 1574
 AMORIM, A.B. de - 06
 ANCHIETA, J. de - 07, 02, 09, 10, 19, 131, 151, 160,
 166, 442, 481, 1285, 1286, 1287, 1288, 1289, 1298
 1300, 1309, 1575, 1792
 ANDRADE, F. de - 1037, 1038, 1039, 1040
 ANDRADE, G. de - 1041, 1042, 1043, 1044, 1045
 ANDREE, R. - 638, 639, 708
 ANDREI, A. - 443
 ANDREWS, C.C. - 1576
 ANSELMO, A.J. - 242
 ANSON, G. - 1353
 ANTHOUARD - 509
 ANTZE, G. - 709
 APPUN, C.F. - 1446
 AQUAVIVEI, C. - 444
 ARAGÃO, E.M.B. de - 1290, 1291
 ARAGO, J. - 1354, 1355, 1356, 1357
 ARAMBURU, J. - 1164
 ARANHA, B. - 260
 ARAUJO, C. - 1247
 ARENDT, C. - 920
 ARMELLADA, C. de - 1165
 ARMENTIA, N. - 1447
 ARNOLD, S.G. - 1448
 ARRIETA, R.A. - 1449
 ARRONCHES, J. de - 11
 ASHER, G.M. - 326
 ASSIER, A. - 1577
 Athayde, Tristão de, Pseud. - ver LIMA, A. de A.
 AUBE - 1578
 AUDIN, M. - 345
 AURELI, W. - 1579, 1580
 AVE-LALLEMANT R. - 1581, 1582, 1583, 1584
 AVEZAC, d' - 1337, 1585
 AYROSA, P. - 11, 12, 13, 14, 15, 16, 17, 18, 153, 156,
 218, 227, 734
 AZARA, F. de - 900, 1450, 1451, 1452
 AZEVEDO, F. de - 493
 AZEVEDO, J.L. de - 393, 397, 483
 AZEVEDO, S. de - 1302
 AZEVEDO, T. de - 398, 494, 640, 641
 AZEVEDO FILHO, L. de - 921
 B***, A. de - 1453
 BABCOCK, W.H. - 1311
 BACH, J. - 710
 BACKHEUSER, E. - 580
 BADARIOTTI, N. - 1586
 BAEZ, J. - 1264
 BAISSAC, J. - 698
 BALBO, I. - 1358
 BALDUS, H. - 312, 313, 314, 711
 BALL, J. - 1454
 BALLY, C. - 922
 BARMES, J.L. - 923
 BANDARRA - 394
 BANDEIRA, M. - 1270, 1292
 BANDEIRA, T. - 1302
 BARAHONA VEGA, C. - 642
 BARBOSA, A.L. - 19, 20, 21, 22, 23, 228
 BARBOSA, L.B.H. - 712, 713, 714
 BARBOSA, R. - 525, 530, 1096, 1097
 BARMAN, R.J. - 1587
 BARO, R. - 1588
 BARRAL, B.M. de - 715
 BARRERE, P. - 1455
 BARRETO, M. - 1046
 BARROS, J. de - 1047
 BARROS JR., F. de - 1589
 BARROSO, G. - 1111
 BARROW, J. - 1359, 1413
 BASSECHES, B. - 308
 BATES, H. W. - 1590, 1591, 1592, 1421
 BAYLEY, H. - 643
 BEAUCHESNE, T. - 1427
 BELLEGARDE, G. - 1048
 BELLO, A. - 1015, 1022
 BELMAR, A. de - 1593
 BELTRAN DE SANTA ROSA, P. - 1166
 BERARDINELLI, W. - 174
 BERGER, P. - 278
 BERGO, V. - 1049
 BERMAN, R.A. - 1594
 BERNARDEZ, M. - 1595
 BERNAU, J.H. - 400
 BERRIEN, W. - 298
 BERT P. - 905
 BERTONI, Giulio - 924
 BERTONI, Guilherme T. - 24, 25, 26, 27, 28
 BERTONI, M.S. - 29, 30, 31, 32, 33, 34, 35, 36, 37, 38
 BERTONIO, L. - 1167
 BESSA, A. - 305
 BETENDORF, J.F. - 39, 401
 BEUCHAT, H. - 581
 BEVILLAQUA, C. - 1303
 BEYER, G. - 1596
 BIARD, F. - 1597
 BIET, A. - 1456
 BIDOU, H. - 1598
 BIGG-WITHER, T.P. - 1599
 BILBAO, M. - 1457
 BIRKET-SMITH, K. - 644
 BLAKE, A.V.A.S. - 279, 280, 281, 282
 BLEMENSOHN, J. H. - 717
 BLOMBERG, R. - 1600
 BLOOMFIELD, L. - 925
 BOAS, F. - 645
 BOBAN, E. - 582
 BODARD, L. - 718
 BODDAM-WHETHAM, J. W. - 1422
 BOGGIANI, G. - 719, 720
 BOHM, A. - 1546
 BOITEUX, L.A. - 1112
 BOLO, M. de P. - 1050
 BOLINDER, G. - 1458
 BOLTING, R. - 1147
 BONSELS, W. - 1601
 BOPP, F. - 920, 926
 BORBA, T. - 721
 BORGES, M. - 583
 BORY, P. - 1459
 BOSCHÉ, E.T. - 1602, 1603
 BOSSI, B. - 1460
 BOTTIGNOLI, J. - 42, 43, 44
 BOUDIN, M.H. - 45

BOUGAINVILLE, L. de - 1360
BOUGUER - 1455
BOULE, M. - 584
BOURBOURG, B. de - 264
BOURCIEZ, E. - 1003
BOUSSEY, L. - 1361
BOUYER, F. - 1461
BOXER, C.R. - 327, 490
BRAGA, I. G. - 918
BRAGA, O. - 1296
BRANCROFT, E. - 538
BRANDÃO, A. - 585
BRASIL, R.P. - 1340
BREAKER, W.D. - 265
BRETT, W.H. - 402, 403
BRINTON, D.G. - 646, 722, 723
BRITO, C. de S. - 642
BROCHADO, J.P. - 586
BROCKELMANN, C. - 1156
BROUSSEAU G. - 1325
BROWN, C.B. - 1604
BROWN, J. - 1462
BRUCH, C. - 587, 830
BRUNEAU, C. - 1007
BRUNET, J.C. - 244
BRUNETTI, J. - 1463
BRYCE, J. - 1464
BUEHL, F.B. - 46
BUENO, F. da S. - 927, 1051, 1052
BUGGENHARGEN, E.A. von - 1113
BULKELEY, J. - 1465
BUNSEN, E. von - 488
BURGER, O. - 1466
BURMEISTER, H. - 1605
BURNICHON, J. - 1606
BURNS, E.B. - 445
BURTON, R.F. - 1467, 1607, 1758
BUSCHAN, G. - 647
BUZO GOMES, S. - 1269
BYRON, J. - 1362

CABRAL, A. do V. - 283
CABRAL, L.G. - 446, 1274
CABRERA, G.N. - 47
CADOGAN, L. - 48, 49, 50
CAIEIRO, J. - 447
CALASANS, J.I. - 1304
CALDAS, J.A. - 724
CALDAS, J.A.L. Tupi - 51
CALDCLEUGH, A. - 1468, 1493
CALDERÓN, V. - 586, 588, 589
CALOGERAS, J.P. - 448
CAMARA, A.A. - 725
CAMARA JR., J.M. - 1053, 1170
CAMÕES, L. de 1281, 1367
CAMPE, J.H. - 1423
CAMPOS, R.A. de - 504
CANABRAVA, A.P. - 512
CANSTATT, O. - 284, 285, 286, 1608, 1609
CARDIEL, J. - 404
CARDIFF, G.F. - 440
CARDOSO, A. - 1285, 1288
CARDOSO, A. Levy - 1171, 1172
CARMIGNANI, G. - 928
CARPEAUX, O.M. - 322
CARPENTER, F.D.V. - 1610
CARREY, E. - 1611
CARVAJAL, G. de - 1342
CARVALHO, Alfredo de - 52, 287, 307, 590, 1793
CARVALHO, Antonio de A.M. - 1114
CARVALHO, B. de - 726, 1173, 1174
CARVALHO, C.L. de - 648
CARVALHO, F.F. de - 1236
CARVALHO, J. B. de - 549
CARVALHO, R. de - 1310
CARVALHOSA, M.F.L. e - 1312, 1424
CASABONA, L. - 1612
CASASSANTA, M. - 1054
CASCUDO, L. da C. - 77, 649, 821
CASTELLO, J.A. - 1305
CASTELLO BRANCO, P.H. de T. - 342
CASTELNAU, F. de - 1469
CASTERA, J. - 1413
CASTRO, B. de - 53
CASTRO, J. de - 394
CATHOUD, A. - 727
CATTANEO, G. - 429
CAVALCANTI, A. - 55
CENACULO, M. do - 451
CENTURION, C.R. - 1272
CERQUEIRA, D. - 1613

CÉSAR, J.V. - 56, 57, 58, 591
CHAFFANJON, J. - 1470
CHAMPNEY, J. W. - 1750
CHANTRE Y HERRERA, J. - 405
CHARBONNEL, V. - 459
CHARENCEY - 728
CHAUVET, S. - 650
CHAVES, S. - 913
CHAVEZ SUÁREZ, J. - 1194
CHEDIAK, A.J. - 1115
CHILDE, A. - 592
CHINA, J.B. d' O. - 651
CHMYZ, I. - 586
CHURCH, G.E. - 729
CIDADE, H. - 485, 1277
CIGLIANO, E.M. - 1370
CISNEROS, J.L. de - 1471
CLARK, W. P. - 731
CLOUGH, R.S. - 1614
CODAS, C. - 59
CODMAN, J. - 1615
COELHO JR. - 1616
COHEN, M. - 959, 960
COLBACCINI, A. - 732
COLINI, C.A. - 720
COLMAN, N.R. - 60, 61, 62
COMETTA MANZONNI A. - 1271
COOK, W.A. - 1617, 1618
COOPER, C.S. - 1619
COQUEIRO, M. - 63, 64
CORDOVA, J. de - 1175
COREAL, F. - 1473
CORLETT, W.T. - 733
CORNELSEN, E. - 65
CORRADO A. M. - 66
CORREIA, R. - 1293
CORTESÃO, J. - 419, 420
COSME, L. - 333
COSTA, A.F. da - 311
COSTA, B-F. de - 1313
COSTA, F. - 67
COSTA, R. da - 1302
COSTA, S.O. de A. - 527
COUDREAU, H.A. - 1474, 1620, 1621, 1622, 1623, 1624, 1625
COUDREAU, O. - 1626, 1627
COURSIER E. - 982
COURTEVILLE, M.E.S. de - 1475
COUTINHO, I. de L. - 1055
COUTINHO, J.J. da C. de A. - 513
COUTO, G. - 406
COUTY, L. - 495, 908
CRAIG, N.B. - 1628
CREVAUX, J. - 1476
CROW, C. - 1477
CRUZ, J. - 894
CUERVO, R.J. - 1015
CUMMINS, J. - 1465
CUNHA, A.C. - 1629
CUNHA, E. da - 1136
CUNHA, H.P. da - 1630, 1631
CYSAT, R. - 407

DAHLMANN, J. - 929, 930
DAILEY, A. - 896
DAIREAUX, E. - 1478
DALGADO, S.R. - 1056, 1057, 1058
DAMPIER W. - 1363
DANIELLOU, M. da E. - 1148
DANZEL, T.W. - 233
DARWIN, C. - 539, 540, 541, 892, 893
DAUZAT, A. - 1008, 1009
DAVIDOFF, H. - 1248
DAWSON, W.R. - 652
DÉCHELETTE, J. - 593
DELAFAYE-BREHIER, J. - 1632
DELLON - 387, 1364, 1365, 1366
DENIS, F. - 734, 735, 736, 1314, 1333, 1367
DENUCE, J. - 1393
DEPONS, F. - 1479
DERBY O.A. - 642
DERBYSHIRE, D. - 1176
DESLANDES, V. - 346
DETTMANN, E. - 514
DEVINELLI, C. - 68
DIAS, A. Caetano - 246, 333
DIAS, A. Goncalves, 69, 70, 737, 1294, 1295
DIEZ, F. - 1004
DINIZ, A. - 558, 1059, 1060
DIXSON, Z.A. - 347
DOBRIZHOFFER, M. - 738, 1177

BOUGAINVILLE, L. de - 1360

BOUGUER - 1455

BOULE, M. - 584

BOURBOURG, B. de - 264

BOURCIEZ, E. - 1003

BOUSSEY, L. - 1361

BOUYER, F. - 1461

BOXER, C.R. - 327, 490

BRAGA, I. G. - 918

BRAGA, O. - 1296

BRANCROFT, E. - 538

BRANDÃO, A. - 585

BRASIL, R.P. - 1340

BREAKER, W.D. - 265

BRETT, W.H. - 402, 403

BRINTON, D.G. - 646, 722, 723

BRITO, C. de S. - 642

BROCHADO, J.P. - 586

BROCKELMANN, C. - 1156

BROUSSEAU G. - 1325

BROWN, C.B. - 1604

BROWN, J. - 1462

BRUCH, C. - 587, 830

BRUNEAU, C. - 1007

BRUNET, J.C. - 244

BRUNETTI, J. - 1463

BRYCE, J. - 1464

BUEHL, F.B. - 46

BUENO, F. da S. - 927, 1051, 1052

BUGGENHARGEN, E.A. von - 1113

EULKELEY, J. - 1465

BUNSEN, E. von - 488

BURGER, O. - 1466

BURMEISTER, H. - 1605

BURNICHON, J. - 1606

BURNS, E.B. - 445

BURTON, R.F. - 1467, 1607, 1758

BUSCHAN, G. - 647

BUZO GOMES, S. - 1269

BYRON, J. - 1362

CABRAL, A. do V. - 283

CABRAL, L.G. - 446, 1274

CABRERA, G.N. - 47

CADOGAN, L. - 48, 49, 50

CAIEIRO, J. - 447

CALASANS, J.J. - 1304

CALDAS, J.A. - 724

CALDAS, J.A.L. Tupi - 51

CALDCLEUGH, A. - 1468, 1493

CALDERÓN, V. - 586, 588, 589

CALOGERAS, J.P. - 448

CÂMARA, A.A. - 725

CÂMARA JR., J.M. - 1053, 1170

CAMÕES, L. de 1281, 1367

CAMPE, J.H. - 1423

CAMPOS, R.A. de - 504

CANABRÁVA, A.P. - 512

CANSTAIT, O. - 284, 285, 286, 1608, 1609

CARDIEL, J. - 404

CARDIFF, G.F. - 440

CARDOSO, A. - 1285, 1288

CARDOSO, A. Levy - 1171, 1172

CARMIGNANI, G. - 928

CARPEAUX, O.M. - 322

CARPENTER, F.D.V. - 1610

CARREY, E. - 1611

CARVAJAL, G. de - 1342

CARVALHO, Alfredo de - 52, 287, 307, 590, 1793

CARVALHO, Antonio de A.M. - 1114

CARVALHO, B. de - 726, 1173, 1174

CARVALHO, C.L. de - 648

CARVALHO, F.F. de - 1236

CARVALHO, J.B. de - 549

CARVALHO, R. de - 1310

CARVALHOSA, M.F.L. e - 1312, 1424

CASABONA, L. - 1612

CASASSANT, M. - 1054

CASCUDO, J.A. da C. - 77, 649, 821

CASTELLO, J.A. - 1305

CASTELLO BRANCO, P.H. de T. - 342

CASTELNAU, F. de - 1469

CASTERA, J. - 1413

CASTRO, B. de - 53

CASTRO, J. de - 394

CATHOD, A. - 727

CATTANEO, G. - 429

CAVALCANTI, A. - 55

CENACULO, M. do - 451

CENTURION, C.R. - 1272

CERQUEIRA, D. - 1613

CÉSAR, J.V. - 56, 57, 58, 591

CHAFFANION, J. - 1470

CHAMPNEY, J. W. - 1750

CHANTRE Y HERRERA, J. - 405

CHARBONNEL, V. - 459

CHARENCEY - 728

CHAUVET, S. - 650

CHAVES, S. - 913

CHAVEZ SUÁREZ, J. - 1194

CHEDIAK, A.J. - 1115

CHILDE, A. - 592

CHINA, J.B. d' O. - 651

CHMYZ, I. - 586

CHURCH, G.E. - 729

CIDADE, H. - 485, 1277

CIGLIANO, E.M. - 730

CISNEROS, J.L. de - 1471

CLARK, W. P. - 731

CLOUGH, R.S. - 1614

CODAS, C. - 59

CODMAN, J. - 1615

COELHO JR. - 1616

COHEN, M. - 959, 960

COLBACCHINI, A. - 732

COLINI, C.A. - 70, 61, 62

COLMAN, N.R. - 60, 61, 62

COMETTA MANZONNI A. - 1271

COOK, W.A. - 1617, 1618

COOPER, C.S. - 1619

COQUEIRO, M. - 63, 64

CORDOVA, J. de - 1175

COREAL, F. - 1473

CORLETT, W.T. - 733

CORNELSEN, E. - 65

CORRADO A. M. - 66

CORREIA, R. - 1293

CORTESÃO, J. - 419, 420

COSME, L. - 333

COSTA, A.F. da - 311

COSTA, B.-F. de - 1313

COSTA, F. - 67

COSTA, R. da - 1302

COSTA, S.O. de A. - 527

COUDREAU, H.A. - 1474, 1620, 1621, 1622, 1623,

1624, 1625

COUDREAU, O. - 1626, 1627

COURSIER E. - 982

COURTEVILLE, M.E.S. de - 1475

COUTINHO, I. de L. - 1055

COUTINHO, J.J. da C. de A. - 513

COUTO, G. - 406

COUTY, L. - 495, 908

CRAIG, N.B. - 1628

CREVAUX, J. - 1476

CROW, C. - 1477

CRUZ, J. - 894

CUERVO, R.J. - 1015

CUMMINS, J. - 1465

CUNHA, A.C. - 1629

CUNHA, E. da - 1136

CUNHA, H.P. da - 1630, 1631

CYSAT, R. - 407

DAHLMANN, J. - 929, 930

DAILEY, A. - 896

DAIREAUX, E. - 1478

DALGADO, S.R. - 1056, 1057, 1058

DAMPIER W. - 1363

DANIELLOU, M. da E. - 1148

DANZEL, T.W. - 233

DARWIN, C. - 539, 540, 541, 892, 893

DAUZAT, A. - 1008, 1009

DAVIDOFF, H. - 1248

DAWSON, W.R. - 652

DÉCHELETTE, J. - 593

DELAFAYE-BREHIER, J. - 1632

DELLON - 387, 1364, 1365, 1366

DENIS, F. - 734, 735, 736, 1314, 1333, 1367

DENUCE, J. - 1393

DEPONS, F. - 1479

DERBY O.A. - 642

DERBYSHIRE, D. - 1176

DESLANDES, V. - 346

DETTMANN, E. - 514

DEVINELLI, C. - 68

DIAS, A. Caetano - 246, 333

DIAS, A. Goncalves, 69, 70, 737, 1294, 1295

DIEZ, F. - 1004

DINIZ, A. - 558, 1059, 1060

DIXSON, Z.A. - 347

DOBRIZHOFFER, M. - 738, 1177

DOCCA, S. - 71
DOLLOT, L. - 491
DOMINGUES, A.J.P. - 567
DOMVILLE-FIFE, C.W. - 1633, 1634
DORCHAIN, A. - 1237
DORIA, F. - 1302
DOUAY, L. - 1178, 1179
DRACH, F. - 1368
DRUMOND, C. - 72, 73, 74, 75, 225, 226, 232, 739,
1180
DUCKE, A. - 1635
DUGRIVEL, A. - 1369
DUGUID, J. - 1480
DUHR, B. - 454
DUNGERN, A. von - 1601
DUPONT, - 1181
DUQUE-ESTRADA, O. - 1061
DURTAIN, L. - 1636
DYOTT, G.M. - 1637, 1481

EBEL, E. - 1633
ECKARTI, A. - 76
EDELWEISS, F.G. - 77, 78, 79, 80, 81, 82, 83, 194,
430, 515, 931
EDELWEISS, M.L. - 906
EDMUNDO, L. - 1639
EDMUNDSON, G. - 412
EDWARDS, W.H. - 1640
EHRENREICH, P. - 635, 740, 741, 742, 743
ELIA, S. - 1116
ELLIS, E.S. - 1641
ELTON, C.I. - 375
ELTON, M.A. - 375
ENTWISTLE, W.J. - 932
ERAINES, J. d' - 654
ESCHWEGE, W.L. von - 560, 568, 569, 1642, 1643
ESPINOSA, A.M. - 1016
ESTRELLA GUTIÉRREZ, F. - 1266
ETTINGHAUSEN, M.L. - 376, 380
EVANS, C. - 595, 610, 611
EWBANK, T. - 1644
EXPILLY, C. - 1645, 1646

F.M. - 85
F.R.I.L.E.L., Pseud. - ver ROLLAND, F.
FAGUET, E. - 1238
FALKNER, T. - 1182
FARABEE, W.C. - 744, 745
FARIA, F.R.C. de - 86
FARIA, J.B. de - 1218
FARIA, J.C. de - 531
FASZBINDER, M. - 455
FAWCETT, B. - 1647, 1648
FAWCETT, P.H. - 1647, 1648
FEDERMANN, N. - 1649
FERNANDES, A. de A. - 87, 88
FERNANDES, A.P.C. - 456
FERNANDES, F. - 89, 90
FERNANDES, L. - 746
FERNANDEZ, J.P. - 408
FERNÁNDEZ FERRAZ, J. - 1183
FERNANDEZ DE MEDRADO, S. - 1400
FERNANDES DE NAVARRETE, M. - 550
FERRAND, P. - 557
FERRAZ, W. - 334
FERREIRA, A.D. - 367
FERREIRA C.A. - 266
FERREIRA, M.C. - 1306
FERREIRA, M.R. - 1650, 1651
FÉVRIER, J. G. - 234
FIGANIÈRE, J.C. - 258
FIGUEIRA, L. - 91, 92, 93, 94, 167, 409
FIGUEIREDO, A.J. - 933
FIGUEIREDO, C. de - 1040, 1062
FIGUEIREDO, F. de - 1239, 1240
FIGUEROA, F. de - 410
FIND, F.N. - 934, 935, 936
FINZI, G. - 1249
FIORI, A. - 983
FISCHER, C.A. - 1652
FISCHER, J. - 281
FITZGERALD, P. - 377
FLEMING, P. - 1653
FLETCHER, J.C. - 1654
FLORENCE, H. - 1655
FLORNOY B. - 1483, 1656
FONSECA, J.J. de O. - 530
FONSECA, E.N. da - 289

FONSECA, J.G. da - 1659
FONSECA, J.S. - 1657, 1658
FONSECA, M. - 261
FONSECA, S. da - 1660
FONSECA FILHO, H. da - 596
FONSECA FILHO, O. da - 907
FORTE, E. M. M. - 1661
FORTES, H.P. - 1063, 1117, 1118
FORTES, J.B. - 95
FOULQUIER, J.H. - 457
FOUNTAIN, P. - 1662
FOUQUET, K. - 1767, 1768
FOWLER, A. - 343
FRANÇA, E.F. - 96
FRANÇÉ, R.H. - 1326
FRANCO, A. - 458
FREIRE, F.J. - 1064
FREIRE, J.P. - 459
FREIRE, L. - 1065
FREITAS, A.A. de - 97, 747
FREITAS, N.S. - 343
FREITAS, O. de - 1279
FREYGINET L. de - 1370
FREYRE, F. de B. - 1663
FREYREISS G.W. - 1664
FREYTAG, J.D. - 1484
FREZIER, A.F. - 1485, 1486
FRIAS, D.C. de - 1665
FRIED, A.H. - 1250, 1251
FRIEDERICI, G. - 655, 1666
FRIEIRO, E. - 378, 1241
FRITZ, S. - 411, 412
FROBENIUS, L. - 656
FRODIN, O. - 748
FROES, H.P. - 914
FROGER, F. - 1371, 1372, 1414
FROND V. - 1732
FULLER, G. - 247
FURLONG, G. - 349
FURTADO, S. da S. - 1066, 1067

GABELENSZ, H.C. von - 1184
GABRIAC, de - 1487
GAFFAREL, P. - 98, 1699
GAFFRE, L.A. - 1667
GALICHET, G. - 1010
GALLARDO, C.S. - 749
GALVÃO, E. - 230, 231
GAMA, J.B. da - 1296
GANDIA, E. de - 388
GARCIA, R. - 99, 100, 101, 411, 1296, 1794
GARDNER, G. - 1668, 1669
GARRAUX, A.L. - 290
GAY, J.P. - 460
GEISSLER, E. - 1242
GEZ, J.W. - 102
GIANNECCHINI, D. - 66
GIBBON, F. von H.F. - 103
GIBBON, L. - 1494
GICKLHORN, J. - 413
GICKLHORN, R. - 413
GIL, A. - 701
GOEJE, C.H. de - 750, 1185, 1186
GOES, C. - 938, 1068
GOMES, L. - 1069, 1280
GONSALVES, A.D. - 558
GONZALES HOLGUIN, D. - 1187
GRAEBNER, F. - 657, 658, 659
GRAFF, F.W. Up de - 1670, 1671
GRAHAM, M. - 1672, 1673
GRAHAM, R.B.C. - 660
GRASES, P. - 267
GRAVIER, G. - 751, 1373
GREENBERG, J. H. - 939
GRELIER, J. - 1488
GRIAULE, M. - 1795
GRIFFON, J. C. - 570
GRIMES, J. - 1199
GROEBER, P. - 1188
GRUBB, K. G. - 1489
GRUBB, W.B. - 411, 752
GUARANA, A. - 291
GUASCH, A. - 105, 106, 107, 108, 109, 110
GUDSCHINSKY, S. - 1170
GUÉRIN, L. - 1796
GUÉRIOS, R.F.M. - 111, 112, 753, 940, 941, 1189,
1190, 1191
GUERLAC, O. - 1252
GUEVARA, T. - 754
GUIMARAES, A. - 310

GUIMARAES, J.J. da S. - 113
GUILLAUME, G. - 1011
GUMILLA, J. - 1490, 1491
GUNE, P.D. - 942
GUPPY, N. - 1674
GUSINDE, M. - 755
GUTIERREZ, S. - 1675

HAAS, M.R. - 943
HADDAD, J.A. - 1299
HADFIELD, W. - 1492
HAFKEMEYER, J.B. - 461
HAKLUYT, R. - 1374
HAMBLOCH, E. - 1375
HANSEL, J. - 415
HANSEN, S. - 597
HANSON, E. P. - 1676
HARCOURT, R. d. - 598
HARNISCH, W. - 1493
HARRINGTON, J. P. - 756
HARRISSE, H. - 268, 269
HARTLAND, E.S. - 661
HARTT, C.F. - 114, 566
HAUSER, O. - 599
HAWKINS, W.N. - 1192
HEGER, F. - 757
HENDERSON, K. - 1677
HERDON, W.L. - 1494
HENNEPIN, L. - 1400
HENRIQUES, A.F. - 1091
HENRIQUEZ UREÑA, P. - 758, 1017, 1018, 1019, 1020, 1273
HENRY, J. - 759
HERING, H. von - 600
HERNÁNDEZ, J. - 115, 1265, 1266
HERNANDEZ, P. - 416, 462
HERSKOVITS, M.J. - 662
HERVAL - 1427
HERVÁS, L. - 944
HERZOG, T. - 1495, 1496
HILLS, E.C. - 1020
HINTERMANN, H. - 1678
HIPPLISLEY, G. - 1497
HOCKETT, C.F. - 945
HODGE, F.W. - 760
HOELLER, A. - 116, 117
HOERENZ, K. - 984
HOFFMANN-HARNISCH, W. - 1679
HOLLOWOOD, B. - 559
HOLME, C. - 350
HOLMES, W.H. - 602
HOMBURGER, L. - 946
HONORATO, M. da C. - 1243
HORCH, R.E. - 292
HORMEYER, J. - 1680
HOUAISS, A. - 1119
HRDLICKA, A. - 602, 603, 604
HUDDLESTON, L.E. - 761
HUDSPETH, I. - 1675
HUMBOLDT, A. von - 571, 1315, 1316, 1322, 1323, 1327, 1328, 1329, 1425, 1426, 1498
HUNT, R.J. - 1499
HUONDER, A. - 417
HUSSAKOF, L. - 576
HUTCHINSON, H. W. - 663
HUTCHINSON, T.J. - 1500
HUXLEY, T.H. - 1376

IANNI, O. - 496
IBARRA GRASSO, D.E. - 762, 1193
IMBELLONI, J. - 763
INDIO J. - 1367
IPANEMA, M. de - 306
ISABELLE, A. - 1501
JACOB, R. - 560
JAEGER, L. G. - 1797
JANSEN, J. - 664
JENKINSON, F. - 248
JESPERSEN, O. - 947, 948, 949
JIMENEZ DE LA ESPADA - 1330
JOBERT - 908
JOEST, W. - 665, 764
JOHNSON JR., H.F. - 896
JONES C.K. - 270
JONES, H.T.M. - 414
JONG, M. de - 1377
JOYER PERALTA, A. - 118, 119
JOYCE, M. de L. - 1169

JOYCE, T.A. - 605, 606
JUCÁ FILHO, C. - 1070, 1115, 1120
JUDY, J.E. - 1194
JUDY, R. - 1194
JULIEN, A. - 1427
JUNG, C.G. - 489
JUNQUEIRO, G. - 1275
KAINZ, F. - 950
KARSTEN, R. - 765, 766, 767
KATZ, R. - 1502
KAUFMANN, C.M. - 418
KEANE A.H. - 1421, 1428
KEITH, G.M. - 1503
KELLER, F. - 1403, 1681, 1682
KELSEY, V. - 497
KENNEDY, W.R. - 1504
KERENYI, C. - 489
KEY, H. - 315, 1195
KEY, M. - 315
KIDDER, D.P. - 1654, 1683
KINDERSLEY Mrs. - 1379
KINGSLEY, C. - 1514
KINGSTON, W.H.G. - 1684
KIPLING, R. - 1685
KISSENBERG, W. - 776
KLAPROTH, - 235
KLUG, J. - 120
KNIGHT, E.F. - 1429, 1505
KNIVET, A. - 1686, 1744
KNOBLOCH, J. - 951
KOCH-GRUNBERG, T. - 607, 768, 769, 770, 771, 772, 773, 774
KOPPERS, W. - 775
KOSERITZ, C. von - 1687
KOSTER, H. - 1688, 1689
KOTZEBUE, O. von - 1380
KOWYAMA, R. - 121
KRAUSE, F. - 666, 776, 777
KREMER, M.R. - 570
KRIEGER, P.F.V. - 778
KROEBER, A.I. - 667
KRONENBERG, M.E. - 1562
KUNIKE, H. - 668, 1196
KUYPER, G. - 992

L.C.C. - 122

LA BARBINAIS, L.G. de - 1381
LA BLANCHARDIERE - 1506
LA CAILLE, N.L. de - 1419
LACERDA, J.B. de - 908, 909
LACOMBE, A.J. - 1672, 1701
LA CONDAMINE, C.M. de 1455, 1507
LA FALAISE, R. de - 1690
LAFITAU, J.F. - 779
LA FLOTTE, de - 1415
LAFONE QUEVEDO, S.A. - 1542
LA GRASSERIE, R. de - 952, 953, 954
LAMBERG, M. - 1691
LAMBERT, C. - 1382
LAMBERT, J. - 498
LAMBERT, S. - 1382
LAMENZA, M. - 1253
LANCASTER, J. - 1383
LANDES, R. - 707
LANGE, A. - 1692
LANGE, H. - 1693
LANGEGG, F.A. J. von - 1508
LANGMANTEL, V. - 1541
LANGSDORFF, G. H. von - 1384
LA PÉROUSSE, J. F. G. de - 1385
LAPESA, R. - 1013
LARA, J. - 1197
LAROUSSE, P. - 1254, 1255
LARRAMENDI, M. de - 1150
LARRAÑAGA, D.A. - 1198
LATTEUX - 1694
LAYTANO, D. de - 1121
LEÃO, C. - 1078
LEÃO, D.N. de - 1071
LEÃO, E.A. de - 780
LEÃO FILHO, J. de S. - 1638, 1696
LECLERC C. - 271, 272
LECLERC, M. - 1695
LEHMANN, J. - 669
LEITE, E. - 123
LEITE, Serafim - 421, 431, 464, 465, 466, 467, 472
LEITE, Solidomio - 379, 1122
LEITHOLD, T. von - 1696
LEME, A.B.P. - 572
LEMONS, V. de - 1123

LENZ, R. - 1021, 1022
 LEONI, F.E. - 1072
 LÉRY, J. de - 1300, 1697, 1698, 1699, 1700
 LESSMANN, H. - 994
 LESSON, R.P. - 1386
 LETTS, M. - 1763
 LEVENE, R. - 507
 LEVILLIER, R. - 508
 LEWIN, L. - 670
 LIAIS, E. - 542
 LICCARDI, M. - 1199
 LIDA, R. - 1022
 LIGON, R. - 1430
 LIMA, A. de A. - 1240
 LIMA, M. - 351
 LIMA, O. - 374
 LIMA SOBRINHO, B. - 352, 1124
 LIND, I. - 1125
 LINDLEY, T. - 1701, 1702
 LIDSTONE, W. - 1604
 LINSKY, L. - 955
 LIOUVILLE, H. - 912
 LIPSCHUTZ, A. - 671
 LISBOA, J. da S. - 520
 LOBATO M. - 1760, 1762
 LOCHER, G. - 468
 LOEWE, H. - 985
 LOEWE, R. - 995
 LOMBROSO FERRERO G. - 1509
 LOPES, E.C. - 1703
 LOPES, C. - 1256
 LOPES, D. - 1073
 LOPES, M.C. - 632
 LOPES, R. - 1341
 LOPEZ, V.F. - 781
 LORENZ, F.V. - 915
 LOUIS d'Orleans-Bragance - 1510
 LOUKOTKA, C. - 125
 LOWIE, R.H. - 672, 806, 807, 808
 LUCCOCK, J. - 126, 127, 1493, 1704, 1705
 LUDEWIG, H. E. - 318
 LUGON, C. - 128
 LUND, P.W. - 608
 LUSSAN, R. - 1431
 LUSTOZA, V. - 1257
 LUTKEN, C.F. - 609
 LUZ, P. da S. - 236
 Luzitano, Candido, Pseud. - ver FREIRE, F.J.

MAACK, R. - 1767
 MAC CREAGH, G. - 1511
 MC CULLOH Jr. J.H. - 782
 MACEDO, F.F. de - 673
 MACEDO, J.M. de - 1334, 1335, 1706
 MACEDO, R. - 293
 MC GOVERN, W. M. - 1512
 MAC GREGOR, G. - 389
 MACHADO, D.B. - 259
 MACHADO, J.P. - 956
 MACHADO, O. - 783
 MACHADO, R. - 1149
 MACHETTI, G. - 422, 423, 424, 1513, 1707
 MACINTYRE, A. - 1708
 MAC LAGAN, E. - 469
 MC MURTRIE, D.C. - 355
 MAGALHÃES, A.B. de - 1709, 1710
 MAGALHÃES, C. de - 129, 135, 784, 785, 786, 847
 MALCHER, J.M.G. - 787
 MALPIQUE, C. - 1244, 1245
 MAMANI, L.V. - 1184, 1200, 1201
 MANIZER, G.G. - 1711
 MANN, M. - 335
 MANSFIELD, C.B. - 1514
 MANSILLA, L.V. - 788, 789
 MANUEL I. - 251
 MANUEL II - 380
 MARBAN, P. - 1202
 MARC, A. - 1712
 MARÇAL, H. - 790
 MARCOY, P. - 1515
 MARDEN, C.C. - 1020
 MARIANI BITTENCOURT, C. - 353
 Mário, Pseud. - ver FREIRE, J.P.
 MARKHAM, C.R. - 729
 MAROUZEAU, J. - 957
 MARQUES, J.M. da S. - 237
 MARQUES, X. - 1126
 MARTÍNEZ, T.A. - 130
 MARTINS, M. de L. de P. - 10, 131, 132, 133, 168, 1287, 1289

MARTINS, R. - 354
 MARTIUS, C.F.P. von - 791, 792, 1756, 1757
 MASON, O. T. - 793
 MASSA, J.N.N. - 1074
 MASSA, P. - 425, 426, 427
 MASTERMAN, G.F. - 1516
 MATEOS, F. - 474
 MATHEWS, E.D. - 1517
 MATHIAS, T. - 996
 MATHISON G.F. - 1518
 MATOS, L. de - 295
 MATTESON, E. - 1203
 MAUFRAIS, R. - 1713
 MAURICÉA, C. de - 134
 MAURO, H. - 135
 MAURY, C.J. - 577
 MAW H. L. - 1519, 1520
 MAWE, J. - 560, 561, 1714, 1715
 MAXIMILIAN de Wied-Neuwied - 1493, 1716, 1717, 1718, 1719
 MAYER, A. - 794
 MEDINA, J.T. de - 136, 795, 1023, 1342, 1521
 MEGGERS, B.J. - 595, 610, 611
 MEILLET, A. - 958, 959, 960
 MELO, G.C. de - 1070, 1075
 MELO, M. - 137
 MELLO NETO, J.C. de - 328
 MENASSEH B.I. - 612
 MENDES, A.L. - 674
 MENDES, B. - 1076
 MENDES, J.C. - 613
 MENDES Jr., J. - 796
 MENDONÇA, R. - 1127, 1128
 MENDONÇA, V.P. de - 1129
 MENENDEZ PIDAL, R. - 1024, 1025
 MENEZES, A.B. de - 614
 MENSE, H. - 138
 MERRYWEATHER, F.S. - 381
 MÉTRAUX, A. - 139, 140, 141, 797, 1204
 MEYER, A. - 1130
 MEYER, H. - 798, 799
 MEYER-LUBKE, W. - 1005, 1006
 MICHAEL, F.A.S. - 142, 143, 1159
 MICHELENA Y ROJAS, F. - 1522
 MILLER, L.E. - 1523
 MILLER, R.F. - 470
 MINTURN JR., R.B. - 1388
 MIRANDA, F.G. - 356
 MIRANDA, J.C. de - 910
 MIRANDA-RIBEIRO, A. de - 901
 MISI, A. - 570
 MITRE, B. - 319, 1542
 M'LEOD, J. - 1416
 MOELLER, H. - 961, 997
 MOLINARI, H.J. - 1198
 MONARDES, N. - 543
 MONIZ BARRETO, D.A.B. - 521
 MONNER SANS, R. - 1026
 MONTANE M., J.C. - 316
 MONTEIRO, C. - 1077
 MONTEIRO, G. - 1078
 MONTEIRO, I.C.R. - 252
 MONTEIRO, J.M. - 1079, 1131
 MONTET, E. - 1524
 MORAES, L.J. de - 562, 563, 573, 615
 MORAES, R.B. de - 296, 297, 298, 336, 382
 MORAES FILHO, M. - 837
 MORE, J.L. - 505
 MORGAN, J. de - 616
 MORGAN, L.H. - 800
 MORINIGO, M.A. - 144, 145
 MOSELEY, H.N. - 1389
 MOTTA, O. - 1080, 1081
 MOUCHEZ, E. - 552
 MOURA, J.T. de - 801
 MOURA, P. - 1343
 MOUTINHO, J.F. - 1720
 MULLER, Franz - 146
 MULLER, Friedrich - 962
 MULLER, J.G. - 802
 MULLER, M. - 963
 MULLER-FREIENFELS, R. - 1246
 MURATORI, L.A. - 428, 429
 MURPHY, R.F. - 147
 MURR, C.G. von - 1525

NADAILLAC, J.F.A. - 617
 NANTES, B. de - 1206
 NANTES, M. de - 430
 NASCENTES, A. - 1027, 1082, 1115
 NASCIMENTO, F. - 545

NAVARRO TOMÁS, T. - 1028
NEIVA, A. - 1721
NERY, F.J. S.-A. - 1722
NERY, J.B.C. - 390
NIDA, E.A. - 964
NIEUHOFS, J. - 1723
NIMUENDAJÚ, C. - 148, 149, 803, 804, 805, 806, 807, 808, 1207, 1208
NÓBREGA, M. da - 431, 471, 472
NOGUEIRA, B.C. de A. - 127, 150, 151, 152
NOGUEIRA, R. de S. - 1083, 1084, 1085, 1086, 1087, 1091
NOICE, H.H. - 1724
NORDENSKIÖLD, E. - 748, 809, 810, 811, 812, 813, 814, 815, 816, 817, 818, 819, 820, 821, 822, 1209
Norte, João do, Pseud. - ver BARROSO, G.
NORTHUP, G.T. - 1561
NOUVION, V. de - 274
NUNES, J.J. - 1088, 1089
NUNES, J. de SA - 1132, 1133
NUÑEZ, S. - 154
NUÑEZ CABEZA DE VACA, A. - 1526
NUNN, G.E. - 1317
OBELAR, R.D. - 155
OBERG, H. - 823
OCTAVIO, R. - 824
OTTICIA, J. - 1090, 1210
OLIVEIRA, A. - 1284
OLIVEIRA, A.I. de - 1344
OLIVEIRA, C.E. de - 825
OLIVEIRA, E.P. de - 564, 574
OLIVEIRA, F. de - 1091
OLIVEIRA, J.B. de S. - 826
OLIVEIRA, J.F. de - 827
OLIVEIRA, H. de - 432
OLIVEIRA N. de S. - 238
ORBIGNY, A. d' - 828, 829, 1432, 1433
ORLEANS, F.F.F. de - 1390
Oroz, R. - 1022
ORTEGA Y GASSET, J. - 337
ORTIZ MAYANS, A. - 157, 158
ORTON, J. - 1527
OSUNA, T. - 119
OSWALD, J.C. - 357
OTT, C. - 618
OURIQUE, J. - 1725
OUTES, F. - 830

PACHECO, F. - 383
PADBERG-DRENKPOL, J.A. - 619, 965
PÁDUA, C.T. de - 1134
PAEZ, R. - 1528
PAIVA, M.J. de - 966
PALAFOX Y MENDONÇA, J. de - 831
PALHA, F. - 1726
PALHANO, H. - 1068
PANTALEÃO, O. - 329
PARANAGUÁ, N. - 1727
PARAVEY, de - 620, 621
PARDAL, R. - 832
PARISSIER, J.B. - 159
PARMENTIER, J. - 1391
PARMENTIER, R. - 1391
PARRAS, P.J. - 473
PASCUAL, A.D. de - 1728
PASTELLS, P. - 474
PAUCKE, F. - 1234
PAUL, H. - 967
PAULY, A. - 833
PEI, M. - 968
PEIXOTO, Afranio - 1281, 1296
PEIXOTO, Almir C. de M. - 969
PEIXOTO M. - 990
PENALVA, G. - 1705
PENNA, B. - 1721
PENNAFORT, R.U. - 622
PERDIGÃO, E. - 1135
PEREIRA, F.F. - 553
PEREIRA JR., J.A. - 623, 624
PEREZ JUNQUERA, S. - 612
PERNETTA, J. - 884
PERROT, E. - 676
PFEIFFER, I. - 1392, 1412
PHILIPSON, J. - 160, 161, 162, 677, 927
PICCHIA, M. del - 1307
PICKERING, J. - 1211
PIEDADE, A. da - 533
PIEL, J.M. - 1092
PIGAFETTA, F.A. - 1393
PIMENTEL, F. - 1212

PINA MANIQUE, F.A. da C. - 1258
PINHEIRO, J.C.F. - 482
PINTO, E. - 163
PINTO, M. de S. - 1308
PINTO, O.M. de O. - 1716, 1718
PINTO, P.A. - 1093, 1115, 1136
PINTO JR., J.A. - 433
PIRES, J. - 1094
PITANGA, A.F. de S. - 834
PITOU, L.A. - 1434
PLANAS, E. - 434
PLATZMANN, J. - 07, 08, 76, 93, 164, 165, 166, 167, 182, 184, 185, 320, 1167, 1177, 1182, 1202, 1206, 1213, 1220, 1222, 1227, 1228, 1229, 1231, 1235.
POEPPIG, E. - 1529
POHL, J.E. - 1729
POLLY, A. - 835
POMBO, R. - 1730
PORTO, A. - 435
PORZENZINSKI, V. - 970
POTTIER, B. - 169
PRADO E.B. - 1731
PRADO, P. - 499
PRAMÁS, J.M. - 170
PREUSS, P. - 1435
PREUSS, T. - 678
PREVOST, A.F. - 1394
PRIOR, J. - 1395
PROBST, P. - 1403
PURCHAS, S. - 1396
PYRARD DE LAVAL, F. - 1397

QUANDT, C. - 1530
QUINET, E. - 475
RADIGUET, M. - 1531
RADIN P. - 679, 836
RAIMUNDO, J. - 171, 1095, 1214
KALEGH, W. - 1532
RAMOS, A. - 680, 681, 703
RAMOS, B. de A. da S. - 625
RAMUSIO, G.B. - 1398
RANCOURT, E. de - 1533
RANDALL, D.A. - 384
RANGO, L. von - 1696
RECALDE, J.F. - 172
REED, F.R.C. - 578
REGO, L.F. de M. - 565
REINACH, S. - 699
REINDL, J. - 575
REIS, A.S. dos - 299
RENGGER, J.R. - 1534
RENNEFORT, S. de - 1417
RENZ, B. - 682
RESENBLAT, A. - 1016
RESTIVO, P. - 173
REY, P. M. - 838
REY PASTOR, J. - 554
RIBEIRO, B.G. - 841
RIBEIRO, D. - 839, 840, 841
RIBEIRO, E.C. - 532, 1096, 1097, 1098, 1099
RIBEIRO, João - 704, 1100, 1137, 1138, 1259, 1260
RIBEIRO, Joaquim - 704, 1101, 1102
RIBEIRO, Julio - 1103
RIBEIRO, L. - 174
RIBERYOLLES, C. - 1732
RICE, A.H. - 1737
RICE, C. - 626
RIENZI, G.L. D. de - 1790
RIVET, P. - 627, 628, 683, 842
RIZZINI, C. - 370
RIZZO, J. - 1104
ROBELO, C.A. - 1215
ROBLES DEGANO, F. - 971
ROCHA, C.E. da - 341
ROCHA, D.A. - 843
ROCHEFORT, C. de - 544
RODRIGUES, A.D. - 175, 176, 1216, 1217
RODRIGUES, J.B. - 177, 178, 179, 180, 181, 629, 630, 631, 844, 845, 1345, 1346, 1347
RODRIGUES, J.C. - 300
RODRIGUES, J.H. - 330
RODRIGUES, J.J. - 1734
RODRIGUES, L.A. - 1735
RODRIGUEZ, E. - 1736
RODT, C.V. - 1436
ROGERS, A. - 487
ROGERS, W.T. - 338
ROITER, M. j. - 174
ROLLAND, F. - 1261

- ROMAN Y ZAMORA, J. - 846
 ROMERO, S. - 684, 847
 RONDON, C.M. da S. - 685, 1218
 RONDON, F. - 848
 ROOSEVELT, T. - 1737
 ROQUETTE-PINTO, E. - 1738
 ROSENBERG, J. - 1157
 ROSNY, L. de - 239 1219
 ROTH, W.E. - 849
 RUBIO, D. - 1029
 RUIZ BLANCO, M. - 437, 1220
 RUIZ DE MONTOYA, A. - 152, 173, 182, 183, 184,
 185, 186, 187, 438
 RUSCHENBERGER, W.S.W. - 1535
 RUSSELL, A. - 1399
 RUSSOMANO, V. - 1262
- SÁ, R. da C. - 1282
 SACERDOTE, G. - 986, 987, 1012
 SACK, A. von - 1536
 SAGUIER, E. - 188, 189
 SAGARD-THEODAT, G. - 1437
 SAINT-HILAIRE, A. de - 1739, 1740, 1741, 1742
 SALA, A.M. - 1221
 SALCEDO Y ORDOÑEZ, F. - 850
 SALES, A. de - 1297
 SALGADO, P. - 1307
 SALILLAS, R. - 1030
 SAMANIEGO, M. - 190
 SAMPAIO, A. F. de - 339
 SAMPAIO, A. J. de - 897, 1336
 SAMPAIO, B.P. - 1139, 1140
 SAMPAIO, F.X.R. de - 1743
 SAMPAIO, T. - 30, 191, 192, 193, 194, 851, 852, 853,
 1744, 1765
 SANABRIA FERNANDEZ, H. - 195, 854
 SANAHAN, E.W. - 1331
 SANCHEZ LABRADOR, J. - 439, 440
 SANCHEZ QUELL, H. - 1537
 SANCTO THOMAS, D. de - 1222
 SANFELD-JENSEN, K. - 872
 SANTESSON, C.G. - 820
 SANTOS, J. dos - 256, 257
 SANTOS, R.E. dos - 358
 SANTOS FILHO, J.G. dos - 998
 SANTOS FILHO, L. - 500
 SANZ, C. - 1319, 1324
 SAPIR, E. - 973
 SAPPER K. - 855, 1438
 SAUSSURE, F. de - 974
 SCHADEN, E. - 196, 197, 856
 SCHERMAIR, E.A. - 1223
 SCHLICHTHORST C. - 1745
 SCHLIEBEN, A. - 686
 SCHMIDL, U. - 1538, 1539, 1540, 1541, 1542, 1543
 SCHMIDT, M. - 857, 858, 859, 860
 SCHMIDT, P.G. - 975
 SCHMIDT, P.W. - 687, 976
 SCHMITZ, B. - 985, 988
 SCHOMBURGK, Richard - 1544
 SCHOMBURGK, Robert H. - 1532, 1544, 1545
 SCHULLER, R.R. - 359, 1451
 SCHULTEN, A. - 1031
 SCHULZ-KAMPFHENKEL, - 1746
 SCHWARZ, E. - 993
 SCHWENNENHAGEN, L. - 632
 SCULLY, W. - 1747
 SEIXAS, M.J. - 198
 SEIXAS Y LOVERA F. - 1320
 SEMELEDER, F. - 1020
 SENNA, E. - 371
 SENNA, N. C. de - 199, 705, 861
 SEPP, A. - 1546
 SERRANO, A. - 862, 863
 SEWARD, A.C. - 893
 SEYMOUR, R.A. - 1547
 SHANAHAN, E.W. - 1331
 SHILLIBER, J. - 1791
 SIECKE, E. - 653
 SIERRA, V.D. - 478
 SIGISMUND, R. - 898
 SIGUENZA Y GÓNGORA, C. de - 1400
 SILVA, A. da C. e - 864
 SILVA, A. C. S. da - 865, 866, 867
 SILVA, A. D. da - 523
 SILVA, A.M. e - 1105
 SILVA, E.N. da - 991
 SILVA, H. R. - 1748, 1749
 SILVA, I.F. da - 260, 261, 262
 SILVA, J.R. da - 200, 201
- SILVA, M. e - 1224
 SILVA, P.A. da - 688
 SILVA, P.I.R. da - 202
 Silva, Sylvestre Silverio da Silveira e. Pseud. - ver
 PAIVA, M.J. de.
 SILVA NETO, S. da - 1141, 1142
 SILVEIRA, C. da - 344
 SIMÕES, M.F. - 633
 SIMPSON, P.L. - 203, 204, 205
 SMITH, H.H. - 1750, 1751, 1752
 SMITH, W. - 1420
 SOARES, A. J. de M. - 206, 1143
 SOARES, O. da S. - 911
 SOARES, T. - 506
 SODRE, N.W. - 301, 302, 360
 SOLARI, B.T. - 207, 208
 SOUSA, D.I. de - 1099
 SOUSA, J.C.P. de - 263
 SOUSA, J.G. de - 303
 SOUSA, R. de F. e - 1548
 SOUTHEY, R. - 1263
 SOUZA, F.B. de - 1753, 1754
 SOUZA, J.B. de - 209
 SOUZA, J.S. de - 262
 SOUZA, M. de - 869
 SOUZA, T.O.M. de - 555, 1549
 SPEISER, F. - 1755
 SPIX, J.B. von - 1756, 1757
 SPRUCE, R. - 899
 SPRY, W.J.J. - 1401
 STADEN, H. - 1649, 1758, 1759, 1760, 1761, 1762,
 1763, 1764, 1765, 1766, 1767, 1768
 STEDMAN, J.G. - 1550
 STEIN, JR., G. - 210
 STEINEN, K. v. den - 870, 871, 872, 873, 1225, 1752
 STEINMETZ, S.R. - 690
 STELLA, J.B. - 977, 978, 1151, 1152, 1226
 STERN, L. - 1769
 STEVENSON, F.J. - 1551
 STEWARD, J.H. - 874
 STEWART, C.S. - 1402, 1552
 STOCKLEIN, J. - 1403
 STORNI, J.S. - 211, 212
 STRACHAN, J. - 361
 STRADELLI, E. - 213, 875, 876
 STREIT, R. - 309
 STROMER, C. - 214
 STUDART, G. - 479
 STURZ, J.J. - 517
 SUZANNET - 1770
- TAPAJÓS, T. - 1348, 1349
 TAPIA, D. de - 1227, 1228
 TAPIE, M.H. - 1771, 1772
 TASTEVIN, C. - 215, 216, 217, 842
 TAUNAY, Alfonso d'E. - 902, 903, 1773, 1798
 TAUNAY, Alfredo d'E. - 877, 1106, 1774, 1775, 1799
 TAUSTE, F. de - 1229
 TAVARES, J.P. - 1107
 TAVARES, J. da S. - 878
 TAVARES, R.L. - 1350
 TAYLOR, F.W. - 1404
 TEIXEIRA, A.J. - 480
 TEIXEIRA, J.A. - 1144
 TERRY, A. R. - 1553
 TESCHAUER, C. - 691, 692, 853, 879, 880, 1145, 1800
 TESSMANN, G. - 881
 THALBITZER, W. - 776
 THERESE, da Baviera - 1554, 1776
 THEVET, A. - 1321, 1777
 THILENIUS, G. - 634
 THOMAS, H. - 362
 THOMSON, C.W. - 1405
 THOUAR, A. - 1555
 THURN, E.F. IM - 882
 TIMINS, D. - 1551
 TISCORNIA, E.F. - 1032, 1265
 TOLLENARE, L.F. de - 1406, 1407
 TORRE REVELLO, J. - 363
 TORRES, J.A. de M. - 391
 TORRES, J.N. - 307
 TORRES, L.M. - 635
 TORRES, O. - 282
 TOURNIER, R. - 1778
 TRILLES, R.P. - 706
 TRINDADE, B. da - 392
 TROMBETTI, A. - 979, 980, 1153, 1154, 1155, 1158,
 1230
 TRONCHON, H. - 1779
 TSCHUDI, J.J. von - 1556
 TURNBULL, J. - 1408
 TUROT, H. - 1557

URSEL, C. d' - 1558
VALDIVIA, L. de - 1231
VALENTE, C. - 218, 734, 735
VALLE, Q. do - 219
VALLENTIN, W. - 1780
VAN DRIVAL, E. - 240
VAN WYNEM, D. - 1232
VAN WYNEN, M.G. de - 1232
VARELLA, F. - 1298
VARGAS MACHUCA, B. - 883
VARNHAGEN, F.A. - 220, 221, 1337, 1439
VASCONCELLOS, S. de - 481, 482
VASCONCELOS, C.M. de - 1108
VEIGA, J.P.X. da - 364
VELLARD, J. - 222
VELLOZO, D. - 884
VELLOZO, J.M. da C. - 223
VENDRYES, J. - 981
VERISSIMO, J. - 518
VERNEY, L.A. - 533
VESPUCCI, A. - 1559, 1560, 1561, 1562, 1563, 1564
VIANA, M.G. - 1276
VIANNA, A.R.G. - 1062, 1109, 1110
VIANNA, H. - 365
VIANNA FILHO, L. - 1146
VICTORICA, R. - 224
VICWA-MITRA - 885
VIDAL, N. - 546
VIEIRA, A. - 393, 395, 396, 483, 484, 485, 1276, 1277,
1278
VILLALTA, B. - 886
Villar, Pethion de, Pseud. - ver ARAGÃO, E.M.B. de.
VINCENT, F.A. - 887
VINHAES, E. - 1781
VIOLLIER, D. - 693
VIOTTI, H.A. - 1309
VOGT, E. - 676
VOGT, F. - 229
VOISIN, A. - 905, 912
VOLETIN, A. - 1233

WAFFER, L. - 1440
WAGLEY, C. - 230, 231, 501, 694
WAITZ, T. - 888
WALLACE, A.R. - 899, 1782
WALLE, P. - 1338, 1783
WALLIE, P. - 519
WALSH, R. - 1784
WALTER, H.V. - 636
WARREN, J.E. - 1785
WASSÉN H. - 820
WASSERZIEHER, E. - 999, 1000
WATERMAN, T.T. - 667
WATERTON, C. - 1441, 1442, 1443
WAUGH, E. - 1409
WAVRIN - 889, 1565, 1566
WEBER, E. - 1786
WEGNER, R.N. - 1766
WEILL, G. - 372
WEISE, O. - 1001
WELLS, J.W. - 1787
WENICKE, E. - 1234, 1539, 1540, 1764
WEULE, K. - 241, 695
WHIFFEN, T. - 890
WIENER, C. - 1788
WIENER, L. - 637
WILBERFORCE, E. - 1789
WILDNIS, A. der, Pseud. - 1567
WILKES, C. - 1410
WILLEMS, E. - 534
WILLIAMS, E.A. - 1411
WILLIAMSON, J.A. - 1363
WILLSON, R.W. - 547
WINSHIP G.P. - 366
WINTERICH, J.T.
Wintersch - J.T. - 384
WISSLER, C. - 891
WUSTMANN, G. - 1002
XPRINTSIN B.G. - 1711
YANGUES, M. de - 1235
YAPUGUAI, N. - 232
ZAMENHOF, L.I. - 917, 918
ZELLER, M. - 696
ZISSU - 697
ZORRILLA DE SAN MARTIN, J. - 1267, 1268
ZUCCHELLI, A. - 441

Este Catálogo foi composto e impresso na Gráfica Universitária - Centro Editorial e Didático da Universidade Federal da Bahia - Campus da Federação - 40000, Salvador, Bahia, Brasil.

Planejamento gráfico, supervisão editorial e ilustrações de Ailton Sampaio.
Capa de Jacyra Oswald.
Programação e montagem de Hilda Oliveira.
Composição de Jaira Andrade Araújo.
Assessoria de Gabriel Santos Silva.

Diretor da Gráfica Universitária -
Ailton Sampaio.
Coordenador do Centro Editorial e Didático -
Valentin Calderón.
Reitor - Lafayette de Azevêdo Pondé.

